Watch
PUNJAB MAIL USA
TV Channel
On IP box, App, Website
For Advertisment
916-320-9444

A Voice of NRI's
ਸੈਕਰਾਮੈਂਟੋ ਤੋਂ ਪ੍ਰਕਾਸ਼ਤ ਹੋਣ ਵਾਲਾ ਪਹਿਲਾ ਪੰਜਾਬੀ ਅਖ਼ਬਾਰ

ਪੰਜਾਬ ਮੇਲ

ਯੂ. ਐੱਸ. ਏ.
Punjab Mail USA

Chief Editor: Gurjatinder Singh Randhawa

FOR SALE & PURCHASE OF ANY KIND OF PROPERTY

ਕੈਲੀਫੋਰਨੀਆ ਵਿਚ ਘਰ ਖਰੀਦਣ ਲਈ ਸੰਪਰਕ ਕਰੋ।
RE/MAX
Gurjatinder S. Randhawa
REALTOR CA DRE licence # 01490567
916-320-9444

Vol. 19, Issue- 912, 25 June to 01 July, 2026, Ph: 916-320-9444, E-mail: punjabmailusa@yahoo.com, Web: punjabmailusa.com

ਅਮਰੀਕਾ 'ਚ ਗ੍ਰੀਨ ਕਾਰਡ ਅਰਜ਼ੀ ਦੇਣ ਵਾਲਿਆਂ ਨੂੰ ਵੱਡਾ ਝਟਕਾ !

- ਯੂ.ਐੱਸ.ਸੀ.ਆਈ.ਐੱਸ. ਦੇ ਨਵੇਂ ਮੈਮੋ ਨੇ ਇਮੀਗ੍ਰੇਸ਼ਨ ਭਾਈਚਾਰੇ 'ਚ ਪੈਦਾ ਕੀਤੀ ਚਿੰਤਾ

ਵਾਸ਼ਿੰਗਟਨ ਡੀ.ਸੀ., (ਪੰਜਾਬ ਮੇਲ)- ਅਮਰੀਕਾ ਵਿਚ ਗ੍ਰੀਨ ਕਾਰਡ ਲਈ ਅਰਜ਼ੀ ਦੇਣ ਵਾਲੇ ਲੱਖਾਂ ਇਮੀਗ੍ਰੈਂਟਾਂ ਲਈ ਇੱਕ ਨਵਾਂ ਵਿਵਾਦ ਖੜ੍ਹਾ ਹੋ ਗਿਆ ਹੈ। ਅਮਰੀਕੀ ਨਾਗਰਿਕਤਾ ਅਤੇ ਇਮੀਗ੍ਰੇਸ਼ਨ ਸੇਵਾਵਾਂ (ਯੂ.ਐੱਸ. ਸਿਟੀਜ਼ਨਸ਼ਿਪ ਐਂਡ ਇਮੀਗ੍ਰੇਸ਼ਨ ਸਰਵਿਸਿਜ਼) ਵੱਲੋਂ ਜਾਰੀ ਕੀਤੇ ਗਏ ਇੱਕ ਨਵੇਂ ਨੀਤੀ ਮੈਮੋ ਨੇ ਇਮੀਗ੍ਰੇਸ਼ਨ ਵਕੀਲਾਂ, ਕਾਰੋਬਾਰੀ ਵਰਗ ਅਤੇ ਪਰਿਵਾਰ-ਆਧਾਰਿਤ ਗ੍ਰੀਨ ਕਾਰਡ ਅਰਜ਼ੀਕਾਰਾਂ ਵਿਚ ਚਿੰਤਾ ਪੈਦਾ ਕਰ ਦਿੱਤੀ ਹੈ।

"Adjustment of Status as a Matter of Discretion and Administrative Grace" ਨਾਮਕ ਇਸ ਮੈਮੋ ਵਿਚ ਐਡਜਸਮੈਂਟ ਆਫ ਸਟੇਟਸ (ਏ.ਓ.ਐੱਸ.) ਨੂੰ ਇੱਕ ਆਮ ਕਾਨੂੰਨੀ ਹੱਕ ਦੀ ਬਜਾਏ ਇੱਕ ਵਿਸ਼ੇਸ਼ ਰਾਹਤ (ਅਸਾਧਾਰਨ ਉਪਾਅ) ਵਜੋਂ ਦਰਸਾਇਆ ਗਿਆ ਹੈ। ਐਡਜਸਮੈਂਟ ਆਫ ਸਟੇਟਸ ਉਹ ਪ੍ਰਕਿਰਿਆ ਹੈ, ਜਿਸ ਰਾਹੀਂ ਅਮਰੀਕਾ ਵਿਚ ਮੌਜੂਦ ਯੋਗ ਵਿਅਕਤੀ ਦੇਸ਼ ਛੱਡੇ ਬਿਨਾਂ ਗ੍ਰੀਨ ਕਾਰਡ ਪ੍ਰਾਪਤ ਕਰਨ ਲਈ ਅਰਜ਼ੀ ਦੇ ਸਕਦੇ ਹਨ।

ਕਈ ਦਹਾਕਿਆਂ ਤੋਂ ਇਹ ਪ੍ਰਕਿਰਿਆ ਅਮਰੀਕੀ ਇਮੀਗ੍ਰੇਸ਼ਨ ਪ੍ਰਣਾਲੀ ਦਾ ਇੱਕ ਸਾਧਾਰਨ ਹਿੱਸਾ ਰਹੀ ਹੈ। ਜੇ ਕੋਈ ਵਿਅਕਤੀ ਅਮਰੀਕਾ ਵਿਚ ਕਾਨੂੰਨੀ ਤੌਰ 'ਤੇ ਦਾਖਲ ਹੋਇਆ ਹੋਵੇ ਅਤੇ ਗ੍ਰੀਨ ਕਾਰਡ ਲਈ ਯੋਗ ਹੋਵੇ, ਤਾਂ ਉਹ ਆਪਣੇ ਪਰਿਵਾਰ ਅਤੇ ਨੌਕਰੀ ਨਾਲ ਜੁੜਿਆ ਰਹਿੰਦੇ ਹੋਏ ਇੱਥੇ ਹੀ ਆਪਣੀ ਅਰਜ਼ੀ ਦੀ ਪ੍ਰਕਿਰਿਆ ਪੂਰੀ ਕਰ ਸਕਦਾ ਸੀ। ਪਰ ਨਵੇਂ ਮੈਮੋ ਦੇ ਆਲੋਚਕਾਂ ਦਾ ਕਹਿਣਾ ਹੈ ਕਿ ਹੁਣ ਯੂ.ਐੱਸ.ਸੀ.ਆਈ.ਐੱਸ. ਅਧਿਕਾਰੀਆਂ ਨੂੰ ਇਹ ਹਦਾਇਤ ਦਿੱਤੀ ਜਾ ਰਹੀ ਹੈ ਕਿ ਉਹ ਐਡਜਸਮੈਂਟ ਆਫ ਸਟੇਟਸ ਨੂੰ ਆਮ ਨਿਯਮ ਨਹੀਂ, ਸਗੋਂ ਇੱਕ ਅਪਵਾਦ ਵਜੋਂ ਵੇਖਣ। ਇਸਦਾ ਅਰਥ ਇਹ ਹੋ ਸਕਦਾ ਹੈ ਕਿ ਕਈ ਅਰਜ਼ੀਕਾਰਾਂ ਨੂੰ ਅਮਰੀਕਾ ਛੱਡ ਕੇ ਆਪਣੇ ਦੇਸ਼ ਵਾਪਸ ਜਾਣਾ ਪਵੇ ਅਤੇ ਉੱਥੇ ਅਮਰੀਕੀ ਦੂਤਾਵਾਸ ਜਾਂ ਕੌਂਸਲੇਟ ਰਾਹੀਂ ਇਮੀਗ੍ਰੈਂਟ ਵੀਜ਼ਾ ਪ੍ਰਕਿਰਿਆ ਪੂਰੀ ਕਰਨੀ ਪਵੇ, ਜਿਸਨੂੰ ਕੌਂਸਲਰ ਪ੍ਰੋਸੈਸਿੰਗ ਕਿਹਾ ਜਾਂਦਾ ਹੈ। ਅਮਰੀਕਨ ਇਮੀਗ੍ਰੇਸ਼ਨ ਲਾਇਰਜ਼ ਐਸੋਸੀਏਸ਼ਨ ਦੇ ਪ੍ਰਧਾਨ ਜੈਫ ਜੋਸਫ ਨੇ ਇਸ ਮੈਮੋ ਦੀ ਸਖ਼ਤ ਆਲੋਚਨਾ ਕਰਦਿਆਂ ਕਿਹਾ ਕਿ ਐਡਜਸਮੈਂਟ ਆਫ ਸਟੇਟਸ ਕੋਈ "ਅਸਾਧਾਰਨ ਰਾਹਤ" ਨਹੀਂ ਹੈ।

■ ਬਾਕੀ ਖਬਰ ਸਫਾ 19 'ਤੇ

ਅਮਰੀਕਾ 'ਚ ਬਰਥਰਾਈਟ ਸਿਟੀਜ਼ਨਸ਼ਿਪ 'ਤੇ ਟਰੰਪ ਦੀ ਲੜਾਈ !

- ਸੁਪਰੀਮ ਕੋਰਟ ਦੇ ਆਉਣ ਵਾਲੇ ਮਹੱਤਵਪੂਰਨ ਫੈਸਲੇ 'ਤੇ ਸਭ ਦੀਆਂ ਨਿਗਾਹਾਂ
- ਲੱਖਾਂ ਪਰਿਵਾਰਾਂ ਦੀ ਰੋਜ਼ਾਨਾ ਜ਼ਿੰਦਗੀ 'ਤੇ ਪੈ ਸਕਦੈ ਅਸਰ !

ਵਾਸ਼ਿੰਗਟਨ ਡੀ.ਸੀ., (ਪੰਜਾਬ ਮੇਲ)- ਅਮਰੀਕਾ ਵਿਚ ਜਨਮ ਲੈਣ ਵਾਲੇ ਬੱਚਿਆਂ ਨੂੰ ਆਪਣੇ ਆਪ ਅਮਰੀਕੀ ਨਾਗਰਿਕਤਾ ਮਿਲਣ ਦੀ ਪ੍ਰਥਾ, ਜਿਸਨੂੰ "ਬਰਥਰਾਈਟ ਸਿਟੀਜ਼ਨਸ਼ਿਪ" ਕਿਹਾ ਜਾਂਦਾ ਹੈ, ਇੱਕ ਵਾਰ ਫਿਰ ਦੇਸ਼ ਦੀ ਸਭ ਤੋਂ ਵੱਡੀ ਕਾਨੂੰਨੀ ਅਤੇ ਰਾਜਨੀਤਿਕ ਚਰਚਾ ਬਣ ਗਈ ਹੈ। ਰਾਸ਼ਟਰਪਤੀ ਡੋਨਾਲਡ ਟਰੰਪ ਦੇ ਪ੍ਰਸ਼ਾਸਨ ਵੱਲੋਂ ਜਾਰੀ ਕੀਤੇ ਗਏ ਐਗਜ਼ਿਕਿਊਟਿਵ ਆਰਡਰ ਨੂੰ ਲੈ ਕੇ ਸੁਪਰੀਮ ਕੋਰਟ ਵਿਚ ਚੱਲ ਰਹੀ ਕਾਨੂੰਨੀ ਲੜਾਈ ਹੁਣ ਸਿਰਫ਼ ਅਦਾਲਤੀ ਮਾਮਲਾ ਨਹੀਂ ਰਹੀ, ਸਗੋਂ ਲੱਖਾਂ ਇਮੀਗ੍ਰੈਂਟ ਪਰਿਵਾਰਾਂ ਦੀ ਜ਼ਿੰਦਗੀ ਨਾਲ ਜੁੜਿਆ ਮੁੱਦਾ ਬਣ ਚੁੱਕੀ ਹੈ।

ਟਰੰਪ ਪ੍ਰਸ਼ਾਸਨ ਦਾ ਕਹਿਣਾ ਹੈ ਕਿ ਜੇ ਕਿਸੇ ਬੱਚੇ ਦੇ ਮਾਪੇ ਅਮਰੀਕੀ ਨਾਗਰਿਕ ਜਾਂ ਗ੍ਰੀਨ ਕਾਰਡ ਹੋਲਡਰ ਨਹੀਂ ਹਨ, ਤਾਂ ਉਸ ਬੱਚੇ ਨੂੰ ਸਿਰਫ਼ ਅਮਰੀਕੀ ਧਰਤੀ 'ਤੇ ਜਨਮ ਲੈਣ ਦੇ ਆਧਾਰ 'ਤੇ ਨਾਗਰਿਕਤਾ ਨਹੀਂ ਮਿਲਣੀ ਚਾਹੀਦੀ। ਇਸਦੇ ਵਿਰੋਧੀ ਕਹਿੰਦੇ ਹਨ ਕਿ ਇਹ ਅਮਰੀਕੀ ਸੰਵਿਧਾਨ ਦੀ 14ਵੀਂ ਸੋਧ ਦੇ ਖ਼ਿਲਾਫ਼ ਹੈ, ਜੋ ਸਪੱਸ਼ਟ ਤੌਰ 'ਤੇ ਕਹਿੰਦੀ ਹੈ ਕਿ ਅਮਰੀਕਾ ਵਿਚ ਜਨਮ ਲੈਣ ਵਾਲਾ ਹਰ ਵਿਅਕਤੀ, ਕੁਝ ਸੀਮਤ ਛੋਟਾਂ ਨੂੰ ਛੱਡ ਕੇ, ਅਮਰੀਕੀ ਨਾਗਰਿਕ ਹੈ।

ਇਸ ਮਾਮਲੇ ਨੇ ਖ਼ਾਸ ਕਰਕੇ ਉਨ੍ਹਾਂ ਪਰਿਵਾਰਾਂ ਵਿਚ ਚਿੰਤਾ ਪੈਦਾ ਕਰ ਦਿੱਤੀ ਹੈ, ਜਿੱਥੇ ਮਾਪਿਆਂ ਦਾ ਇਮੀਗ੍ਰੇਸ਼ਨ ਦਰਜਾ ਵੱਖ-ਵੱਖ ਹੈ। ਕਈ ਲੋਕ ਸੋਚ ਰਹੇ ਹਨ ਕਿ ਜੇ ਇਹ ਨੀਤੀ ਲਾਗੂ ਹੋ ਜਾਂਦੀ ਹੈ, ਤਾਂ ਕੀ ਨਵਜੰਮੇ ਬੱਚਿਆਂ ਨੂੰ ਸੋਸ਼ਲ ਸਕਿਓਰਿਟੀ ਨੰਬਰ ਮਿਲੇਗਾ, ਕੀ ਉਨ੍ਹਾਂ ਨੂੰ ਅਮਰੀਕੀ ਪਾਸਪੋਰਟ ਜਾਰੀ ਹੋਵੇਗਾ, ਅਤੇ ਕੀ ਜਨਮ ਸਰਟੀਫਿਕੇਟ ਹੀ ਨਾਗਰਿਕਤਾ ਦਾ ਸਬੂਤ ਮੰਨਿਆ ਜਾਵੇਗਾ ਜਾਂ ਨਹੀਂ। ਹਸਪਤਾਲਾਂ, ਸਕੂਲਾਂ ਅਤੇ ਸਰਕਾਰੀ ਦਫ਼ਤਰਾਂ ਵਿਚ ਵੀ ਨਵੀਆਂ ਜਟਿਲਤਾਵਾਂ ਪੈਦਾ ਹੋ ਸਕਦੀਆਂ ਹਨ। ਇਸ ਪੂਰੇ ਵਿਵਾਦ ਦਾ ਕੇਂਦਰ 14ਵੀਂ ਸੋਧ ਹੈ, ਜੋ ਅਮਰੀਕੀ ਗ੍ਰਹਿ ਯੁੱਧ ਤੋਂ ਬਾਅਦ ਲਾਗੂ ਕੀਤੀ ਗਈ ਸੀ। 1898 ਵਿਚ ਸੁਪਰੀਮ ਕੋਰਟ ਦੇ ਪ੍ਰਸਿੱਧ ਕੇਸ ਸੰਯੁਕਤ ਰਾਜ ਅਮਰੀਕਾ ਬਨਾਮ ਵੋਂਗ ਕਿਮ ਆਰਕ ਵਿਚ ਵੀ ਇਹ ਫੈਸਲਾ ਦਿੱਤਾ ਗਿਆ ਸੀ ਕਿ ਅਮਰੀਕਾ ਵਿਚ ਜਨਮ ਲੈਣ ਵਾਲਾ ਬੱਚਾ, ਭਾਵੇਂ ਉਸਦੇ ਮਾਪੇ ਵਿਦੇਸ਼ੀ ਹੋਣ, ਅਮਰੀਕੀ ਨਾਗਰਿਕ ਹੈ।

■ ਬਾਕੀ ਖਬਰ ਸਫਾ 19 'ਤੇ

ਇਮੀਗ੍ਰੇਸ਼ਨ ਕਾਰਵਾਈਆਂ ਦਰਮਿਆਨ ਨਵੀਂ ਰਿਪੋਰਟ ਨੇ ਖੜ੍ਹੇ ਕੀਤੇ ਗੰਭੀਰ ਸਵਾਲ !

- ICE ਵੱਲੋਂ ਹਿਰਾਸਤ 'ਚ ਲਏ ਗਏ ਮਾਪਿਆਂ ਦੇ ਬੱਚਿਆਂ ਬਾਰੇ ਕੋਈ ਡਾਟਾ ਮੌਜੂਦ ਨਹੀਂ : ਰਿਪੋਰਟ
- ਟਰੰਪ ਦੇ ਦੂਜੇ ਕਾਰਜਕਾਲ ਦੌਰਾਨ ਲਗਭਗ 4 ਲੱਖ ਇਮੀਗ੍ਰੈਂਟ ਹਿਰਾਸਤ 'ਚ ਲਏ

ਵਾਸ਼ਿੰਗਟਨ ਡੀ.ਸੀ., (ਪੰਜਾਬ ਮੇਲ)- ਅਮਰੀਕਾ ਵਿਚ ਇਮੀਗ੍ਰੇਸ਼ਨ ਲਾਗੂ ਕਰਨ ਵਾਲੀ ਏਜੰਸੀ ICE ਵੱਲੋਂ ਵੱਡੇ ਪੱਧਰ 'ਤੇ ਕੀਤੀਆਂ ਜਾ ਰਹੀਆਂ ਗ੍ਰਿਫ਼ਤਾਰੀਆਂ ਦੇ ਦਰਮਿਆਨ ਇੱਕ ਨਵੀਂ ਰਿਪੋਰਟ ਨੇ ਹਜ਼ਾਰਾਂ ਪਰਿਵਾਰਾਂ ਅਤੇ ਖ਼ਾਸ ਕਰਕੇ ਬੱਚਿਆਂ ਦੀ ਸਥਿਤੀ ਬਾਰੇ ਗੰਭੀਰ ਸਵਾਲ ਖੜ੍ਹੇ ਕਰ ਦਿੱਤੇ ਹਨ। ਪੀ.ਬੀ.ਐੱਸ. ਨਿਊਜ਼ ਅਤੇ ਬਰੂਕਿੰਗਜ਼ ਸੰਸਥਾ ਦੀ ਚਰਚਿਤ ਰਿਪੋਰਟ ਅਨੁਸਾਰ, ਰਾਸ਼ਟਰਪਤੀ ਡੋਨਾਲਡ ਟਰੰਪ ਦੇ ਦੂਜੇ ਕਾਰਜਕਾਲ ਦੀ ਸ਼ੁਰੂਆਤ ਤੋਂ ਬਾਅਦ ਲਗਭਗ 4 ਲੱਖ ਇਮੀਗ੍ਰੈਂਟ ICE ਹਿਰਾਸਤ ਵਿਚ ਲਏ ਗਏ ਹਨ, ਪਰ ਉਨ੍ਹਾਂ ਦੇ ਬੱਚਿਆਂ ਦਾ ਕੀ ਬਣਿਆ, ਇਸ ਬਾਰੇ ਸਰਕਾਰ ਕੋਲ ਪੂਰਾ ਅਤੇ ਵਿਵਸਥਿਤ ਡਾਟਾ ਮੌਜੂਦ ਨਹੀਂ ਹੈ।

ਰਿਪੋਰਟ ਮੁਤਾਬਕ ਸਭ ਤੋਂ ਵੱਡੀ ਚਿੰਤਾ ਇਹ ਹੈ ਕਿ ਹਿਰਾਸਤ ਵਿਚ ਲਏ ਗਏ ਬਹੁਤ ਸਾਰੇ ਇਮੀਗ੍ਰੈਂਟਾਂ ਦੇ ਬੱਚੇ ਅਮਰੀਕੀ ਨਾਗਰਿਕ ਹਨ। ਬਰੂਕਿੰਗਜ਼ ਦੇ ਵਿਸ਼ਲੇਸ਼ਣ ਅਨੁਸਾਰ ਜਨਵਰੀ 2025 ਤੋਂ ਬਾਅਦ 145,000 ਤੋਂ ਵੱਧ ਅਮਰੀਕੀ ਨਾਗਰਿਕ ਬੱਚੇ ਅਜਿਹੇ ਹਨ, ਜਿਨ੍ਹਾਂ ਦੇ ਘੱਟੋ-ਘੱਟ ਇੱਕ ਮਾਪੇ ਨੂੰ ICE ਨੇ ਹਿਰਾਸਤ ਵਿਚ ਲਿਆ। ਇਨ੍ਹਾਂ ਵਿਚੋਂ ਹਜ਼ਾਰਾਂ ਬੱਚਿਆਂ ਨੇ ਆਪਣੇ ਨਾਲ ਰਹਿੰਦੇ ਸਾਰੇ ਮਾਪਿਆਂ ਨੂੰ ਇੱਕੋ ਸਮੇਂ ਗੁਆ ਦਿੱਤਾ, ਜਦਕਿ 53,000 ਤੋਂ ਵੱਧ ਬੱਚੇ 6 ਸਾਲ ਤੋਂ ਘੱਟ ਉਮਰ ਦੇ ਦੱਸੇ ਗਏ ਹਨ।

■ ਬਾਕੀ ਖਬਰ ਸਫਾ 19 'ਤੇ

ਟਰੰਪ ਪ੍ਰਸ਼ਾਸਨ ਵੱਲੋਂ ਅਮਰੀਕਾ ਦੇ ਸਾਰੇ ਰਾਜਾਂ ਦੇ ਗਵਰਨਰਾਂ ਨੂੰ ਸਖਤ ਚੇਤਾਵਨੀ ਜਾਰੀ

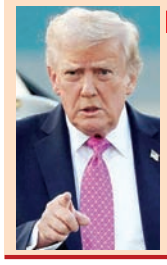

- ਕਿਹਾ : ਬੇਰੁਜ਼ਗਾਰੀ ਭੱਤਾ ਪ੍ਰੋਗਰਾਮਾਂ 'ਚ ਧੋਖਾਧੜੀ ਨਾ ਰੋਕਣ ਵਾਲੇ ਰਾਜਾਂ ਦੀ ਰੋਕੀ ਜਾ ਸਕਦੀ ਹੈ ਫੰਡਿੰਗ

ਵਾਸ਼ਿੰਗਟਨ ਡੀ.ਸੀ., (ਪੰਜਾਬ ਮੇਲ)- ਟਰੰਪ ਪ੍ਰਸ਼ਾਸਨ ਨੇ ਅਮਰੀਕਾ ਦੇ ਸਾਰੇ ਰਾਜਾਂ ਅਤੇ ਖੇਤਰਾਂ ਦੇ ਗਵਰਨਰਾਂ ਨੂੰ ਇੱਕ ਸਖ਼ਤ ਚੇਤਾਵਨੀ ਜਾਰੀ ਕੀਤੀ ਹੈ। ਲੇਬਰ ਡਿਪਾਰਟਮੈਂਟ ਨੇ ਕਿਹਾ ਹੈ ਕਿ ਜੇਕਰ ਰਾਜ ਬੇਰੁਜ਼ਗਾਰੀ ਭੱਤਾ ਪ੍ਰੋਗਰਾਮਾਂ ਵਿਚ ਹੋ ਰਹੀ ਧੋਖਾਧੜੀ, ਫ਼ਰਜ਼ੀ ਦਾਅਵਿਆਂ ਅਤੇ ਗਲਤ ਭੁਗਤਾਨਾਂ ਨੂੰ ਰੋਕਣ ਵਿਚ ਨਾਕਾਮ ਰਹਿੰਦੇ ਹਨ, ਤਾਂ ਫੈਡਰਲ ਸਰਕਾਰ ਉਨ੍ਹਾਂ ਦੀ ਪ੍ਰਸ਼ਾਸਕੀ ਫੰਡਿੰਗ ਰੋਕ ਸਕਦੀ ਹੈ।

ਕਾਰਜਕਾਰੀ ਲੇਬਰ ਸਕੱਤਰ ਕੀਥ ਸੋਨਡਰਲਿੰਗ ਵੱਲੋਂ 53 ਰਾਜਾਂ ਅਤੇ ਅਮਰੀਕੀ ਖੇਤਰਾਂ ਦੇ ਗਵਰਨਰਾਂ ਨੂੰ ਭੇਜੇ ਗਏ ਪੱਤਰਾਂ ਵਿਚ ਸਪੱਸ਼ਟ ਕੀਤਾ ਗਿਆ ਹੈ ਕਿ ਟੈਕਸਦਾਤਾਵਾਂ ਦੇ ਪੈਸੇ ਦੀ ਬਰਬਾਦੀ, ਧੋਖਾਧੜੀ ਅਤੇ ਦੁਰਵਰਤੋਂ ਨੂੰ ਹੁਣ ਹੋਰ ਬਰਦਾਸ਼ਤ ਨਹੀਂ ਕੀਤਾ ਜਾਵੇਗਾ। ਉਨ੍ਹਾਂ ਕਿਹਾ ਕਿ ਲੇਬਰ ਡਿਪਾਰਟਮੈਂਟ ਕੋਲ ਮੌਜੂਦ ਹਰ ਕਾਨੂੰਨੀ ਸਾਧਨ ਵਰਤਿਆ ਜਾਵੇਗਾ, ਤਾਂ ਜੋ ਬੇਰੁਜ਼ਗਾਰੀ ਪ੍ਰਣਾਲੀ ਨੂੰ ਸਾਫ਼ ਅਤੇ ਪਾਰਦਰਸ਼ੀ ਬਣਾਇਆ ਜਾ ਸਕੇ।

ਇਹ ਚੇਤਾਵਨੀ ਸਿੱਧੇ ਤੌਰ 'ਤੇ ਬੇਰੁਜ਼ਗਾਰ ਲੋਕਾਂ ਨੂੰ ਮਿਲਣ ਵਾਲੇ ਭੱਤਿਆਂ ਲਈ ਨਹੀਂ ਹੈ, ਸਗੋਂ ਉਨ੍ਹਾਂ ਰਾਜੀ ਏਜੰਸੀਆਂ ਲਈ ਹੈ, ਜੋ ਦਾਅਵਿਆਂ ਦੀ ਜਾਂਚ, ਯੋਗਤਾ ਦੀ ਪੁਸ਼ਟੀ, ਅਪੀਲਾਂ ਦੀ ਸੁਣਵਾਈ ਅਤੇ ਕੰਪਿਊਟਰ ਸਿਸਟਮਾਂ ਦਾ ਸੰਚਾਲਨ ਕਰਦੀਆਂ ਹਨ। ਜੇ ਇਹ ਫੰਡਿੰਗ ਘਟਾਈ ਜਾਂ ਰੋਕੀ ਜਾਂਦੀ ਹੈ, ਤਾਂ ਰਾਜਾਂ ਲਈ ਆਪਣੇ ਬੇਰੁਜ਼ਗਾਰੀ ਦਫ਼ਤਰਾਂ ਨੂੰ ਚਲਾਉਣਾ ਮੁਸ਼ਕਲ ਹੋ ਸਕਦਾ ਹੈ।

ਟਰੰਪ ਪ੍ਰਸ਼ਾਸਨ ਦਾ ਕਹਿਣਾ ਹੈ ਕਿ ਇਹ ਕਦਮ ਕੋਵਿਡ-19 ਮਹਾਂਮਾਰੀ ਦੌਰਾਨ ਹੋਈ ਵੱਡੀ ਪੱਧਰ ਦੀ ਧੋਖਾਧੜੀ ਦੇ ਕਾਰਨ ਚੁੱਕਿਆ ਜਾ ਰਿਹਾ ਹੈ। 2020 ਵਿਚ ਜਦੋਂ ਲੱਖਾਂ ਲੋਕ ਬੇਰੁਜ਼ਗਾਰ ਹੋਏ ਸਨ ਅਤੇ ਸਰਕਾਰ ਨੇ ਐਮਰਜੈਂਸੀ ਸਹਾਇਤਾ ਯੋਜਨਾਵਾਂ ਸ਼ੁਰੂ ਕੀਤੀਆਂ ਸਨ, ਉਸ ਵੇਲੇ ਬੇਰੁਜ਼ਗਾਰੀ ਭੱਤਾ ਪ੍ਰੋਗਰਾਮਾਂ ਵਿਚ ਇਤਿਹਾਸਕ ਪੱਧਰ ਦੀ ਧੋਖਾਧੜੀ ਸਾਹਮਣੇ ਆਈ ਸੀ। ਫੈਡਰਲ ਨਿਗਰਾਨ ਏਜੰਸੀਆਂ ਦੇ ਅਨੁਸਾਰ ਉਸ ਸਮੇਂ ਦਿੱਤੇ ਗਏ ਭੱਤਿਆਂ ਵਿਚੋਂ 11 ਤੋਂ 15 ਫੀਸਦੀ ਤੱਕ ਰਕਮ ਫ਼ਰਜ਼ੀ ਦਾਅਵਿਆਂ ਜਾਂ ਗਲਤ ਭੁਗਤਾਨਾਂ ਨਾਲ ਜੁੜੀ ਹੋ ਸਕਦੀ ਹੈ।

ਸਰਕਾਰ ਦਾ ਦਾਅਵਾ ਹੈ ਕਿ ਪਹਿਚਾਣ ਚੋਰੀ, ਫ਼ਰਜ਼ੀ ਦਸਤਾਵੇਜ਼ਾਂ ਅਤੇ ਸੰਗਠਿਤ ਗਿਰੋਹਾਂ ਵੱਲੋਂ ਕੀਤੀ ਗਈ ਧੋਖਾਧੜੀ ਕਾਰਨ ਅਰਬਾਂ ਡਾਲਰ ਦਾ ਨੁਕਸਾਨ ਹੋਇਆ ਸੀ। ਟਰੰਪ ਪ੍ਰਸ਼ਾਸਨ ਹੁਣ ਇਹ ਯਕੀਨੀ ਬਣਾਉਣਾ ਚਾਹੁੰਦਾ ਹੈ ਕਿ ਅਜਿਹੀਆਂ ਗਲਤੀਆਂ ਦੁਬਾਰਾ ਨਾ ਹੋਣ।

■ ਬਾਕੀ ਖਬਰ ਸਫਾ 19 'ਤੇ

ICE ਵੱਲੋਂ ਮਾਈਗ੍ਰੈਂਟ ਸੈਂਟਰ ਵੇਚਣ ਜਾਂ ਹੋਰ ਏਜੰਸੀਆਂ ਨੂੰ ਦੇਣ ਦੀ ਤਿਆਰੀ

- ਟਰੰਪ ਪ੍ਰਸ਼ਾਸਨ ਦੀ ਡਿਪੋਰਟੇਸ਼ਨ ਰਣਨੀਤੀ ਵਿਚ ਵੱਡਾ ਮੋੜ

ਵਾਸ਼ਿੰਗਟਨ ਡੀ.ਸੀ., (ਪੰਜਾਬ ਮੇਲ)- ਅਮਰੀਕੀ ਇਮੀਗ੍ਰੇਸ਼ਨ ਐਂਡ ਕਸਟਮਜ਼ ਇਨਫੋਰਸਮੈਂਟ (ICE) ਵੱਲੋਂ ਪਿਛਲੇ ਸਾਲਾਂ ਦੌਰਾਨ ਖਰੀਦੇ ਗਏ 7 ਵੱਡੇ ਮਾਈਗ੍ਰੈਂਟ ਡਿਟੈਂਸ਼ਨ ਅਤੇ ਪ੍ਰੋਸੈਸਿੰਗ ਵੇਅਰਹਾਊਸ ਹੁਣ ਵੇਚਣ ਜਾਂ ਹੋਰ ਫੈਡਰਲ ਏਜੰਸੀਆਂ ਨੂੰ ਸੌਂਪਣ ਦੀ ਯੋਜਨਾ ਬਣਾਈ ਜਾ ਰਹੀ ਹੈ। ਇਹ ਉਹੀ ਸਹੂਲਤਾਂ ਹਨ, ਜਿਨ੍ਹਾਂ 'ਤੇ ਲਗਭਗ 700 ਮਿਲੀਅਨ ਡਾਲਰ ਖਰਚ ਕੀਤੇ ਗਏ ਸਨ ਅਤੇ ਜਿਨ੍ਹਾਂ ਨੂੰ ਟਰੰਪ ਪ੍ਰਸ਼ਾਸਨ ਦੀ ਵਿਆਪਕ ਡਿਪੋਰਟੇਸ਼ਨ ਮੁਹਿੰਮ ਦਾ ਮਹੱਤਵਪੂਰਨ ਹਿੱਸਾ ਮੰਨਿਆ ਜਾ ਰਿਹਾ ਸੀ।

ਰਿਪੋਰਟਾਂ ਅਨੁਸਾਰ, ਸਾਬਕਾ ਹੋਮਲੈਂਡ ਸਕਿਓਰਟੀ ਸਕੱਤਰ ਕ੍ਰਿਸਟੀ ਨੋਇਮ ਦੇ ਕਾਰਜਕਾਲ ਦੌਰਾਨ ICE ਨੇ ਕੁੱਲ 11 ਵੱਡੀਆਂ ਸਹੂਲਤਾਂ ਖਰੀਦੀਆਂ ਸਨ, ਜਿਨ੍ਹਾਂ ਦੀ ਕੁੱਲ ਲਾਗਤ ਲਗਭਗ 1 ਬਿਲੀਅਨ ਡਾਲਰ ਤੱਕ ਪਹੁੰਚ ਗਈ। ਇਹ ਯੋਜਨਾ ਉਸ ਸਮੇਂ ਤਿਆਰ ਕੀਤੀ ਗਈ ਸੀ, ਜਦੋਂ ਕਾਂਗਰਸ ਵੱਲੋਂ ਟਰੰਪ ਦੀ "ਵੰਨ ਬਿੱਗ ਬਿਊਟੀਫੁੱਨ ਐਕਟ" ਤਹਿਤ ਇਮੀਗ੍ਰੇਸ਼ਨ ਲਾਗੂ ਕਰਨ ਲਈ ਵੱਡੇ ਪੱਧਰ 'ਤੇ ਫੰਡ ਮੁਹੱਈਆ ਕਰਵਾਏ ਗਏ ਸਨ। ਉਸ ਸਮੇਂ ਦਾ ਟੀਚਾ ਇਹ ਸੀ ਕਿ ਦੇਸ਼ ਭਰ ਵਿਚ ਹਜ਼ਾਰਾਂ ਗੈਰ-ਕਾਨੂੰਨੀ ਪ੍ਰਵਾਸੀਆਂ ਨੂੰ ਹਿਰਾਸਤ ਵਿਚ ਰੱਖਣ ਲਈ ਵੱਡੇ ਪੱਧਰ ਦੀ ਸਮਰੱਥਾ ਤਿਆਰ ਕੀਤੀ ਜਾਵੇ।

■ ਬਾਕੀ ਖਬਰ ਸਫਾ 19 'ਤੇ

ICE ਦਾ ਨਵਾਂ ਫੇਸ਼ੀਅਲ ਰੈਕੋਗਨੀਸ਼ਨ ਐਪ: ਹੁਣ ਪੁਲਿਸ ICE ਡਾਟਾਬੇਸ ਨਾਲ ਮਿਲਾ ਸਕਦੇ ਨੇ ਵਿਅਕਤੀ ਦਾ ਚਿਹਰਾ !

ਵਾਸ਼ਿੰਗਟਨ ਡੀ.ਸੀ., (ਪੰਜਾਬ ਮੇਲ)- ਅਮਰੀਕਾ ਵਿਚ ਇਮੀਗ੍ਰੇਸ਼ਨ ਲਾਗੂ ਕਰਨ ਦੇ ਤਰੀਕਿਆਂ ਨੂੰ ਲੈ ਕੇ ਇੱਕ ਨਵਾ ਵਿਵਾਦ ਸਾਹਮਣੇ ਆਇਆ ਹੈ। ਇੱਕ ਰਿਪੋਰਟ ਅਨੁਸਾਰ, ਅਮਰੀਕੀ ਗ੍ਰਹਿ ਸੁਰੱਖਿਆ ਵਿਭਾਗ (ਡੀ.ਐੱਚ.ਐੱਸ.) ਨੇ ਇੱਕ ਅਜਿਹਾ ਮੋਬਾਈਲ ਐਪ ਤਿਆਰ ਕੀ

ਅਮਰੀਕੀ ਬੈਂਕ ’ਚੋਂ 10 ਹਜ਼ਾਰ ਡਾਲਰ ਤੋਂ ਵੱਧ ਨਕਦ ਕੱਢਣ ’ਤੇ ਸਰਕਾਰ ਨੂੰ ਮਿਲਦੀ ਹੈ ਰਿਪੋਰਟ

■ ਰਕਮ ਨੂੰ ਟੁਕੜਿਆਂ ’ਚ ਕੱਢਣਾ ਵੀ ਬਣ ਸਕਦਾ ਹੈ ਫੈਡਰਲ ਜੁਰਮ

ਵਾਸ਼ਿੰਗਟਨ ਡੀ.ਸੀ., (ਪੰਜਾਬ ਮੇਲ)- ਅਮਰੀਕਾ ਵਿਚ ਜੇ ਕੋਈ ਵਿਅਕਤੀ ਆਪਣੇ ਬੈਂਕ ਖਾਤੇ ਵਿਚੋਂ 10,000 ਡਾਲਰ ਤੋਂ ਵੱਧ ਨਕਦ ਰਕਮ ਕੱਢਦਾ ਹੈ, ਤਾਂ ਇਸ ਦੀ ਜਾਣਕਾਰੀ ਆਪਣੇ ਆਪ ਫੈਡਰਲ ਸਰਕਾਰ ਤੱਕ ਪਹੁੰਚ ਜਾਂਦੀ ਹੈ। ਕਈ ਲੋਕਾਂ ਨੂੰ ਇਹ ਗੱਲ ਪਤਾ ਨਹੀਂ ਹੁੰਦੀ ਕਿ ਵੱਡੀ ਨਕਦ ਰਕਮ ਕੱਢਣ ਜਾਂ ਜਮ੍ਹਾਂ ਕਰਵਾਉਣ ’ਤੇ ਬੈਂਕ ਨੂੰ ਇੱਕ ਵਿਸ਼ੇਸ਼ ਰਿਪੋਰਟ ਅਮਰੀਕੀ ਖਜ਼ਾਨਾ ਵਿਭਾਗ ਨੂੰ ਭੇਜਣੀ ਲਾਜ਼ਮੀ ਹੁੰਦੀ ਹੈ। ਇਸ ਤੋਂ ਵੀ ਵੱਡੀ ਗੱਲ ਇਹ ਹੈ ਕਿ ਜੇ ਕੋਈ ਵਿਅਕਤੀ ਇਸ ਰਿਪੋਰਟ ਤੋਂ ਬਚਣ ਲਈ ਰਕਮ ਨੂੰ ਛੋਟੇ-ਛੋਟੇ ਹਿੱਸਿਆਂ ਵਿਚ ਕੱਢਣ ਦੀ ਕੋਸ਼ਿਸ਼ ਕਰੇ, ਤਾਂ ਉਹ ਖੁਦ ਇੱਕ ਵੱਖਰਾ ਫੈਡਰਲ ਅਪਰਾਧ ਮੰਨਿਆ ਜਾ ਸਕਦਾ ਹੈ।

ਅਮਰੀਕੀ ਕਾਨੂੰਨ ਬੈਂਕ ਸੀਕ੍ਰੇਸੀ ਐਕਟ ਦੇ ਤਹਿਤ ਬੈਂਕਾਂ ਨੂੰ ਇਹ ਜ਼ਿੰਮੇਵਾਰੀ ਦਿੱਤੀ ਗਈ ਹੈ ਕਿ ਜਦੋਂ ਵੀ ਕੋਈ ਗਾਹਕ ਇੱਕ ਕਾਰੋਬਾਰੀ ਦਿਨ ਦੌਰਾਨ 10,000 ਡਾਲਰ ਤੋਂ ਵੱਧ ਨਕਦ ਲੈਣ-ਦੇਣ ਕਰਦਾ ਹੈ, ਤਾਂ ਬੈਂਕ ਨੂੰ ਕਰੰਸੀ ਟਰਾਂਜ਼ੈਕਸ਼ਨ ਰਿਪੋਰਟ (ਸੀ.ਟੀ.ਆਰ.) ਦਾਇਰ ਕਰਨੀ ਪੈਂਦੀ ਹੈ। ਇਹ ਰਿਪੋਰਟ ਫਾਈਨੈਂਸ਼ਅਲ ਕ੍ਰਾਈਮਜ਼ ਐਨਫੋਰਸਮੈਂਟ ਨੈੱਟਵਰਕ (**FinCEN**) ਰਾਹੀਂ ਫੈਡਰਲ ਅਧਿਕਾਰੀਆਂ ਤੱਕ ਪਹੁੰਚਦੀ ਹੈ। ਇਸ ਦਾ ਉਦੇਸ਼ ਮਨੀ ਲਾਂਡਰਿੰਗ, ਟੈਕਸ ਚੋਰੀ, ਨਸ਼ਿਆਂ ਦੇ ਕਾਰੋਬਾਰ ਅਤੇ ਹੋਰ ਵਿੱਤੀ ਅਪਰਾਧਾਂ ਦੀ ਜਾਂਚ ਵਿਚ ਮਦਦ ਕਰਨਾ ਹੈ।

ਮਾਹਿਰਾਂ ਅਨੁਸਾਰ ਬਹੁਤ ਸਾਰੇ ਲੋਕ ਸਮਝਦੇ ਹਨ ਕਿ ਜੇ ਉਹ 10,000 ਡਾਲਰ ਦੀ ਬਜਾਏ 9,000 ਡਾਲਰ ਜਾਂ 9,500 ਡਾਲਰ ਕੱਢ ਲੈਣ ਤਾਂ ਰਿਪੋਰਟ ਨਹੀਂ ਬਣੇਗੀ। ਪਰ ਕਾਨੂੰਨ ਇੰਨਾ ਸਾਧਾਰਨ ਨਹੀਂ ਹੈ। ਜੇ ਇੱਕੋ ਵਿਅਕਤੀ ਇੱਕੋ ਦਿਨ ਵਿਚ ਸਵੇਰੇ 6,000 ਡਾਲਰ ਅਤੇ ਸ਼ਾਮ ਨੂੰ 5,000 ਡਾਲਰ ਕੱਢਦਾ ਹੈ, ਤਾਂ ਬੈਂਕ ਦੋਵੇਂ ਲੈਣ-ਦੇਣ ਨੂੰ ਜੋੜ ਕੇ 11,000 ਡਾਲਰ ਮੰਨ ਸਕਦਾ ਹੈ ਅਤੇ ਸੀ.ਟੀ.ਆਰ. ਦਾਇਰ ਕਰ ਸਕਦਾ ਹੈ।

ਫੈਡਰਲ ਕਾਨੂੰਨ ਦੀ ਸਭ ਤੋਂ ਸਖ਼ਤ ਵਿਵਸਥਾ “**Structuring**” ਨਾਲ ਸੰਬੰਧਿਤ ਹੈ। **Structuring** ਦਾ ਮਤਲਬ ਹੈ ਜਾਣ-ਬੁੱਝ ਕੇ ਵੱਡੀ ਰਕਮ ਨੂੰ ਛੋਟੇ ਹਿੱਸਿਆਂ ਵਿਚ ਵੰਡ ਕੇ ਬੈਂਕ ਦੀ ਰਿਪੋਰਟਿੰਗ ਤੋਂ ਬਚਣ ਦੀ ਕੋਸ਼ਿਸ਼ ਕਰਨੀ। ਉਦਾਹਰਨ ਲਈ ਜੇ ਕਿਸੇ ਨੂੰ 20,000 ਡਾਲਰ ਕੱਢਣੇ ਹਨ ਪਰ ਉਹ ਦੋ ਜਾਂ ਤਿੰਨ ਦਿਨਾਂ ਵਿਚ 9,000-9,000 ਡਾਲਰ ਕਰਕੇ ਕੱਢਦਾ ਹੈ, ਤਾਂ ਜਾਂਚ ਏਜੰਸੀਆਂ ਇਸ ਨੂੰ **Structuring** ਮੰਨ ਸਕਦੀਆਂ ਹਨ।

ਅਮਰੀਕੀ ਨਿਆਂ ਵਿਭਾਗ ਦੇ ਅਨੁਸਾਰ **Structuring** ਇੱਕ ਫੈਡਰਲ ਜੁਰਮ ਹੈ। ਇਸ ਵਿਚ ਸਰਕਾਰ ਨੂੰ ਇਹ ਸਾਬਤ ਕਰਨਾ ਪੈਂਦਾ ਹੈ ਕਿ ਵਿਅਕਤੀ ਨੂੰ ਰਿਪੋਰਟਿੰਗ ਨਿਯਮਾਂ ਦੀ ਜਾਣਕਾਰੀ ਸੀ ਅਤੇ ਉਸ ਨੇ ਜਾਣ-ਬੁੱਝ ਕੇ ਉਨ੍ਹਾਂ ਤੋਂ ਬਚਣ ਦੀ ਕੋਸ਼ਿਸ਼ ਕੀਤੀ। ਹੈਰਾਨੀ ਦੀ ਗੱਲ ਇਹ ਹੈ ਕਿ ਇਸ ਲਈ ਇਹ ਸਾਬਤ ਕਰਨਾ ਜ਼ਰੂਰੀ ਨਹੀਂ ਕਿ ਪੈਸਾ ਗੈਰ-ਕਾਨੂੰਨੀ ਸੀ। ਭਾਵੇਂ ਪੈਸਾ ਪੂਰੀ ਤਰ੍ਹਾਂ ਕਾਨੂੰਨੀ ਕਮਾਈ ਦਾ ਹੋਵੇ, ਫਿਰ ਵੀ ਰਿਪੋਰਟ ਤੋਂ ਬਚਣ ਲਈ ਲੈਣ-ਦੇਣ ਨੂੰ ਤੋੜਨਾ ਮੁਸ਼ਕਲ ਖੜ੍ਹੀ ਕਰ ਸਕਦਾ ਹੈ।

ਇਹ ਨਿਯਮ ਖ਼ਾਸ ਤੌਰ ’ਤੇ ਉਨ੍ਹਾਂ ਲੋਕਾਂ ਲਈ ਮਹੱਤਵਪੂਰਨ ਹਨ, ਜੋ ਨਕਦ ਆਧਾਰਿਤ ਕਾਰੋਬਾਰ ਕਰਦੇ ਹਨ, ਜਿਵੇਂ ਕਿ ਰੈਸਟੋਰੈਂਟ, ਗੈਸ ਸਟੇਸ਼ਨ, ਗਰੋਸਰੀ ਸਟੋਰ, ਟਰੱਕਿੰਗ, ਖੇਤੀਬਾੜੀ ਜਾਂ ਨਿਰਮਾਣ ਉਦਯੋਗ। ਜੇ ਕਿਸੇ ਕਾਰੋਬਾਰ ਦੇ ਖਾਤੇ ਵਿਚ ਲਗਾਤਾਰ 9,500 ਡਾਲਰ ਜਾਂ 9,900 ਡਾਲਰ ਦੀਆਂ ਜਮ੍ਹਾਂ ਰਕਮਾਂ ਆ ਰਹੀਆਂ ਹਨ, ਤਾਂ ਬੈਂਕ ਦੀ ਕੰਪਲਾਇੰਸ ਟੀਮ ਇਸ ਪੈਟਰਨ ਨੂੰ ਸ਼ੱਕੀ ਮੰਨ ਸਕਦੀ ਹੈ ਅਤੇ **Suspicious Activity Report** (ਐੱਸ.ਏ.ਆਰ.) ਵੀ ਦਾਇਰ ਕਰ ਸਕਦੀ ਹੈ।

ਬੈਂਕ ਅਧਿਕਾਰੀ ਆਮ ਤੌਰ ’ਤੇ ਗਾਹਕ ਨੂੰ ਇਹ ਨਹੀਂ ਦੱਸਦੇ ਕਿ ਸੀ.ਟੀ.ਆਰ. ਜਾਂ ਐੱਸ.ਏ.ਆਰ. ਫਾਈਲ ਕੀਤੀ ਗਈ ਹੈ। ਇਹ ਸਾਰਾ ਪ੍ਰਕਿਰਿਆ ਕਾਨੂੰਨੀ ਤੌਰ ’ਤੇ ਗੁਪਤ ਰੱਖੀ ਜਾਂਦੀ ਹੈ। ਸੀ.ਟੀ.ਆਰ. ਦਾ ਮਤਲਬ ਇਹ ਨਹੀਂ ਹੁੰਦਾ ਕਿ ਗਾਹਕ ਨੇ ਕੋਈ ਜੁਰਮ ਕੀਤਾ ਹੈ। ਇਹ ਸਿਰਫ਼ ਇੱਕ ਲਾਜ਼ਮੀ ਰਿਪੋਰਟ ਹੁੰਦੀ ਹੈ, ਜੋ ਨਿਰਧਾਰਤ ਰਕਮ ਤੋਂ ਉੱਪਰ ਦੇ ਨਕਦ ਲੈਣ-ਦੇਣ ਲਈ ਆਪਣੇ ਆਪ ਬਣਦੀ ਹੈ।

ਵਿੱਤੀ ਮਾਹਿਰਾਂ ਦਾ ਕਹਿਣਾ ਹੈ ਕਿ ਜੇ ਕਿਸੇ ਵਿਅਕਤੀ ਨੂੰ 10,000 ਡਾਲਰ ਤੋਂ ਵੱਧ ਨਕਦ ਦੀ ਲੋੜ ਹੈ, ਤਾਂ ਸਭ ਤੋਂ ਸੁਰੱਖਿਅਤ ਤਰੀਕਾ ਇਹ ਹੈ ਕਿ ਉਹ ਇੱਕੋ ਵਾਰ ਪੂਰੀ ਰਕਮ ਕੱਢੇ ਅਤੇ ਬੈਂਕ ਵੱਲੋਂ ਮੰਗੀ ਜਾਣਕਾਰੀ ਮੁਹੱਈਆ ਕਰਵਾ ਦੇਵੇ। ਰਿਪੋਰਟ ਤੋਂ ਬਚਣ ਲਈ ਬੈਂਕ ਕਰਮਚਾਰੀਆਂ ਤੋਂ ਤਰੀਕੇ ਪੁੱਛਣਾ ਜਾਂ ਜਾਣ-ਬੁੱਝ ਕੇ ਰਕਮ ਨੂੰ ਵੰਡਣਾ ਬੇਲੋੜੀ ਜਾਂਚ ਦਾ ਕਾਰਨ ਬਣ ਸਕਦਾ ਹੈ।

ਅਮਰੀਕੀ ਸਰਕਾਰ ਦਾ ਕਹਿਣਾ ਹੈ ਕਿ ਇਹ ਨਿਯਮ ਆਮ ਲੋਕਾਂ ਨੂੰ ਤੰਗ ਕਰਨ ਲਈ ਨਹੀਂ ਬਣਾਏ ਗਏ, ਸਗੋਂ ਮਨੀ ਲਾਂਡਰਿੰਗ, ਨਸ਼ਿਆਂ ਦੇ ਧੰਦੇ, ਟੈਕਸ ਚੋਰੀ ਅਤੇ ਆਤੰਕੀ ਫੰਡਿੰਗ ਵਰਗੀਆਂ ਗਤੀਵਿਧੀਆਂ ਨੂੰ ਰੋਕਣ ਲਈ ਲਾਗੂ ਕੀਤੇ ਗਏ ਹਨ। ਪਰ ਆਮ ਬੈਂਕ ਗਾਹਕਾਂ ਲਈ ਇਹ ਜਾਣਨਾ ਬਹੁਤ ਜ਼ਰੂਰੀ ਹੈ ਕਿ 10,000 ਡਾਲਰ ਦੀ ਸੀਮਾ ਸਿਰਫ਼ ਇੱਕ ਬੈਂਕਿੰਗ ਨਿਯਮ ਨਹੀਂ, ਸਗੋਂ ਇੱਕ ਫੈਡਰਲ ਰਿਪੋਰਟਿੰਗ ਲੋੜ ਹੈ ਅਤੇ ਇਸ ਤੋਂ ਬਚਣ ਦੀ ਕੋਸ਼ਿਸ਼ ਆਪਣੇ ਆਪ ਵਿਚ ਕਾਨੂੰਨੀ ਮੁਸੀਬਤ ਪੈਦਾ ਕਰ ਸਕਦੀ ਹੈ।

ਅਮਰੀਕਾ ’ਚ ਅੰਤਰਰਾਸ਼ਟਰੀ ਵਿਦਿਆਰਥੀਆਂ ਲਈ ਵੀਜ਼ਾ ਨਿਯਮਾਂ ’ਚ ਵੱਡੀ ਤਬਦੀਲੀ

ਵਾਸ਼ਿੰਗਟਨ ਡੀ.ਸੀ., (ਪੰਜਾਬ ਮੇਲ)- ਅਮਰੀਕਾ ਵਿਚ ਪੜ੍ਹਾਈ ਕਰਨ ਦੇ ਸੁਪਨੇ ਦੇਖ ਰਹੇ ਲੱਖਾਂ ਅੰਤਰਰਾਸ਼ਟਰੀ ਵਿਦਿਆਰਥੀਆਂ ਲਈ ਇੱਕ ਵੱਡੀ ਤਬਦੀਲੀ ਸਾਹਮਣੇ ਆ ਰਹੀ ਹੈ। ਟਰੰਪ ਪ੍ਰਸ਼ਾਸਨ ਵੱਲੋਂ ਇੱਕ ਨਵੇਂ ਨਿਯਮ ਨੂੰ ਅੰਤਿਮ ਮਨਜ਼ੂਰੀ ਦੇਣ ਦੀ ਪ੍ਰਕਿਰਿਆ ਅੱਗੇ ਵਧ ਰਹੀ ਹੈ, ਜਿਸ ਤਹਿਤ ਐੱਫ-1 ਸਟੂਡੈਂਟ ਵੀਜ਼ਾ, ਜੇ-1 ਐਕਸਚੇਂਜ ਵੀਜ਼ਾ ਅਤੇ ਕੁਝ ਹੋਰ ਗੈਰ-ਪ੍ਰਵਾਸੀ ਵੀਜ਼ਾ ਸ਼੍ਰੇਣੀਆਂ ਲਈ ਲੰਬੇ ਸਮੇਂ ਤੋਂ ਚੱਲ ਰਹੀ “ਡਿਊਰੇਸ਼ਨ ਆਫ ਸਟੇਟਸ (ਡੀ/ਐੱਸ)” ਪ੍ਰਣਾਲੀ ਨੂੰ ਖਤਮ ਕਰਕੇ ਨਿਰਧਾਰਿਤ ਸਮੇਂ ਦੀ ਮਿਆਦ ਲਾਗੂ ਕੀਤੀ ਜਾ ਸਕਦੀ ਹੈ।

ਮੌਜੂਦਾ ਨਿਯਮਾਂ ਤਹਿਤ ਅੰਤਰਰਾਸ਼ਟਰੀ ਵਿਦਿਆਰਥੀ ਜਦ ਤੱਕ ਆਪਣੇ ਕੋਰਸ ਵਿਚ ਪੂਰਾ ਸਮਾਂ ਦਾਖ਼ਲ ਰਹਿੰਦੇ ਹਨ ਅਤੇ ਵੀਜ਼ਾ ਦੀਆਂ ਸ਼ਰਤਾਂ ਦੀ ਪਾਲਣਾ ਕਰਦੇ ਹਨ, ਉਦੋਂ ਤੱਕ ਅਮਰੀਕਾ ਵਿਚ ਕਾਨੂੰਨੀ ਤੌਰ ’ਤੇ ਰਹਿ ਸਕਦੇ ਹਨ। ਇਸ ਪ੍ਰਣਾਲੀ ਨੂੰ “ਡਿਊਰੇਸ਼ਨ ਆਫ ਸਟੇਟਸ” ਕਿਹਾ ਜਾਂਦਾ ਹੈ। ਪਰ ਨਵੇਂ ਨਿਯਮ ਤਹਿਤ ਵਿਦਿਆਰਥੀਆਂ ਨੂੰ ਇੱਕ ਨਿਰਧਾਰਿਤ ਸਮੇਂ ਲਈ ਹੀ ਰਹਿਣ ਦੀ ਮਨਜ਼ੂਰੀ ਮਿਲੇਗੀ ਅਤੇ ਮਿਆਦ ਖਤਮ ਹੋਣ ’ਤੇ ਉਨ੍ਹਾਂ ਨੂੰ ਐਕਸਟੈਂਸ਼ਨ ਲਈ ਵੱਖਰੀ ਅਰਜ਼ੀ ਦੇਣੀ ਪੈ ਸਕਦੀ ਹੈ।

ਰਿਪੋਰਟਾਂ ਅਨੁਸਾਰ, ਪ੍ਰਸਤਾਵਿਤ ਨਿਯਮ ਅਧੀਨ ਬਹੁਤ ਸਾਰੇ ਐੱਫ-1, ਜੇ-1 ਅਤੇ ਆਈ ਵੀਜ਼ਾ ਧਾਰਕਾਂ ਲਈ ਚਾਰ ਸਾਲ ਦੀ ਮਿਆਦ ਨਿਰਧਾਰਿਤ ਕੀਤੀ ਜਾ ਸਕਦੀ ਹੈ। ਜੇਕਰ ਕਿਸੇ ਵਿਦਿਆਰਥੀ ਦੀ ਡਿਗਰੀ, ਰਿਸਰਚ ਜਾਂ ਡਾਕਟਰੇਟ ਪ੍ਰੋਗਰਾਮ ਇਸ ਤੋਂ ਵੱਧ ਸਮਾਂ ਲੈਂਦਾ ਹੈ, ਤਾਂ ਉਸ ਨੂੰ ਆਪਣੀ ਸਥਿਤੀ ਵਧਾਉਣ ਲਈ ਵੱਖਰੀ ਇਮੀਗ੍ਰੇਸ਼ਨ ਪ੍ਰਕਿਰਿਆ ਵਿਚੋਂ ਲੰਘਣਾ ਪਵੇਗਾ।

ਅਮਰੀਕਾ ਪੜ੍ਹਨ ਆਉਣ ਵਾਲੇ ਵਿਦਿਆਰਥੀਆਂ ਲਈ ਟਰੰਪ ਸਰਕਾਰ ਸਖਤ ਕਦਮ ਚੁੱਕਣ ਦੀ ਤਿਆਰੀ ’ਚ

ਵਾਸ਼ਿੰਗਟਨ, (ਪੰਜਾਬ ਮੇਲ)- ਅਮਰੀਕਾ ’ਚ ਪੜ੍ਹਾਈ ਕਰਨ ਦੇ ਚਾਹਵਾਨ ਭਾਰਤੀ ਵਿਦਿਆਰਥੀਆਂ ਲਈ ਚਿੰਤਾਜਨਕ ਖ਼ਬਰ ਹੈ। ਅਮਰੀਕਾ ਵਿਚ ਉੱਚ ਸਿੱਖਿਆ ਅਤੇ ਐਕਸਚੇਂਜ ਪ੍ਰੋਗਰਾਮਾਂ ਲਈ ਆਉਣ ਵਾਲੇ ਲੱਖਾਂ ਅੰਤਰਰਾਸ਼ਟਰੀ ਵਿਦਿਆਰਥੀਆਂ ਅਤੇ ਸੈਲਾਨੀਆਂ ਨੂੰ ਜਲਦੀ ਹੀ ਵੱਡਾ ਝਟਕਾ ਲੱਗ ਸਕਦਾ ਹੈ। ਟਰੰਪ ਪ੍ਰਸ਼ਾਸਨ ਦਹਾਕਿਆਂ ਪੁਰਾਣੀ ਡਿਊਰੇਸ਼ਨ ਆਫ ਸਟੇਟਸ ਮਤਲਬ ਮਿਆਦ ਦੀ ਸਥਿਤੀ (ਡੀ/ਐੱਸ) ਪ੍ਰਣਾਲੀ ਨੂੰ ਖਤਮ ਕਰਨ ਅਤੇ ਇੱਕ ਨਿਸ਼ਚਿਤ-ਮਿਆਦ ਵਾਲੇ ਦਾਖਲਾ ਮਾਡਲ ਨੂੰ ਲਾਗੂ ਕਰਨ ਦੀ ਤਿਆਰੀ ਕਰ ਰਿਹਾ ਹੈ।

ਵ੍ਹਾਈਟ ਹਾਊਸ ਆਫਿਸ ਆਫ ਮੈਨੇਜਮੈਂਟ ਐਂਡ ਬਜਟ ਦਫਤਰ ਨੇ ਹੋਮਲੈਂਡ ਸਕਿਓਰਿਟੀ ਵਿਭਾਗ ਦੁਆਰਾ ਪ੍ਰਸਤਾਵਿਤ ਅੰਤਿਮ ਨਿਯਮ ਨੂੰ ਮਨਜ਼ੂਰੀ ਦੇ ਦਿੱਤੀ ਹੈ, ਜੋ ਫਿਰ ਫੈਡਰਲ ਰਜਿਸਟਰ ਵਿਚ ਪ੍ਰਕਾਸ਼ਿਤ ਕੀਤਾ ਜਾਵੇਗਾ। ਪ੍ਰਸਤਾਵਿਤ ਨਿਯਮ ਲਾਗੂ ਹੋਣ ’ਤੇ ਜ਼ਿਆਦਾਤਰ ਐੱਫ-1 (ਅਕਾਦਮਿਕ ਵਿਦਿਆਰਥੀ), ਜੇ-1 (ਐਕਸਚੇਂਜ ਵਿਜ਼ਟਰ) ਅਤੇ ਆਈ (ਵਿਦੇਸ਼ੀ ਮੀਡੀਆ ਪ੍ਰਤੀਨਿਧੀ) ਵੀਜ਼ਾ ਧਾਰਕਾਂ ਨੂੰ ਅਮਰੀਕਾ ਵਿਚ ਅਣਮਿੱਥੇ ਸਮੇਂ ਲਈ ਰਹਿਣ ਦੀ ਇਜਾਜ਼ਤ ਨਹੀਂ ਹੋਵੇਗੀ। ਇਸ ਦੀ ਬਜਾਏ ਉਨ੍ਹਾਂ ਨੂੰ ਇੱਕ ਨਿਸ਼ਚਿਤ ਮਿਆਦ ਲਈ ਦਾਖਲਾ ਦਿੱਤਾ ਜਾਵੇਗਾ। ਨਵੇਂ ਪ੍ਰਸਤਾਵ ਦੇ ਤਹਿਤ ਜ਼ਿਆਦਾਤਰ ਐੱਫ-1 ਵਿਦਿਆਰਥੀਆਂ ਨੂੰ ਉਨ੍ਹਾਂ ਦੇ ਫਾਰਮ ਆਈ-20 ਦੀ ਮਿਆਦ ਪੁੱਗਣ ਦੀ ਤਾਰੀਖ਼ ਦੇ ਅਨੁਸਾਰ ਦਾਖਲਾ ਦਿੱਤਾ ਜਾਵੇਗਾ, ਪਰ ਇਹ ਮਿਆਦ ਵੱਧ ਤੋਂ ਵੱਧ ਚਾਰ ਸਾਲਾਂ ਤੱਕ ਸੀਮਤ ਹੋਵੇਗੀ।

ਮੌਜੂਦਾ ਪ੍ਰਣਾਲੀ ਦੇ ਤਹਿਤ ਵਿਦਿਆਰਥੀ ਆਪਣੇ ਅਕਾਦਮਿਕ ਪ੍ਰੋਗਰਾਮ ਦੀ ਪੂਰੀ ਮਿਆਦ ਲਈ ਡੀ/ਐੱਸ ਸਥਿਤੀ ਵਿਚ ਅਮਰੀਕਾ ਵਿਚ ਰਹਿ ਸਕਦੇ ਹਨ ਅਤੇ ਉਨ੍ਹਾਂ ਨੂੰ ਵੱਖ ਤੋਂ ਮਿਆਦ ਵਾਧੇ ਦੀ ਲੋੜ ਨਹੀਂ ਪੈਂਦੀ। ਜੇਕਰ ਕਿਸੇ ਵਿਦਿਆਰਥੀ ਦਾ ਅਕਾਦਮਿਕ ਪ੍ਰੋਗਰਾਮ ਚਾਰ ਸਾਲਾਂ ਤੋਂ ਵੱਧ ਰਹਿੰਦਾ ਹੈ, ਜਿਵੇਂ ਕਿ ਪੀ.ਐੱਚ.ਡੀ., ਮੈਡੀਕਲ ਸਿੱਖਿਆ, ਖੋਜ-ਆਧਾਰਿਤ ਕੋਰਸ, ਜਾਂ ਦੋਹਰੀ ਡਿਗਰੀ ਪ੍ਰੋਗਰਾਮ ਤਾਂ ਉਸ, ਨੂੰ ਅਮਰੀਕਾ ਵਿਚ ਠਹਿਰਨ ਦੀ ਮਿਆਦ ਵਧਾਉਣ ਲਈ ਰਸਮੀ ਤੌਰ ’ਤੇ ਅਰਜ਼ੀ ਦੇਣੀ ਪਵੇਗੀ। ਇਸ ਲਈ ਅਮਰੀਕੀ ਨਾਗਰਿਕਤਾ ਅਤੇ ਇਮੀਗ੍ਰੇਸ਼ਨ ਸੇਵਾਵਾਂ ਨੂੰ ਅਰਜ਼ੀ ਜਮ੍ਹਾ ਕਰਾਉਣ ਦੇ ਨਾਲ ਬਾਇਓਮੈਟ੍ਰਿਕ ਪ੍ਰਕਿਰਿਆ ਨੂੰ ਪੂਰਾ ਕਰਨ ਦੀ ਲੋੜ ਪੈ ਸਕਦੀ ਹੈ।

ਮੌਜੂਦਾ ਨਿਯਮਾਂ ਦੇ ਤਹਿਤ ਵਿਦਿਆਰਥੀਆਂ ਕੋਲ ਆਪਣੀ ਪੜ੍ਹਾਈ ਪੂਰੀ ਕਰਨ ਤੋਂ ਬਾਅਦ ਅਮਰੀਕਾ ਛੱਡਣ, ਵਿਕਲਪਿਕ ਪ੍ਰੈਕਟੀਕਲ ਟ੍ਰੇਨਿੰਗ (ਓ.ਪੀ.ਟੀ.) ਲਈ ਅਰਜ਼ੀ ਦੇਣ ਜਾਂ ਆਪਣੀ ਵੀਜ਼ਾ ਸਥਿਤੀ ਬਦਲਣ ਲਈ 60 ਦਿਨ ਹੁੰਦੇ ਹਨ। ਪ੍ਰਸਤਾਵਿਤ ਤਬਦੀਲੀ ਇਸ ਮਿਆਦ ਨੂੰ ਘਟਾ ਕੇ 30 ਦਿਨ ਕਰ ਸਕਦੀ ਹੈ। ਇਸ ਨਾਲ ਵਿਦਿਆਰਥੀਆਂ ਨੂੰ ਨੌਕਰੀ ਲੱਭਣ ਅਤੇ ਵਰਕ ਪਰਮਿਟ ਦੀਆਂ ਰਸਮਾਂ ਪੂਰੀਆਂ ਕਰਨ ਲਈ ਘੱਟ ਸਮਾਂ ਮਿਲੇਗਾ। ਮਾਹਿਰਾਂ ਦਾ ਮੰਨਣਾ ਹੈ ਕਿ ਨਵੀਂ ਪ੍ਰਣਾਲੀ ਅੰਤਰਰਾਸ਼ਟਰੀ ਵਿਦਿਆਰਥੀਆਂ ’ਤੇ ਵਾਧੂ ਵਿੱਤੀ ਅਤੇ ਪ੍ਰਸ਼ਾਸਕੀ ਦਬਾਅ ਪਾ ਸਕਦੀ ਹੈ। ਮਿਆਦ ਵਿਸਥਾਰ ਲਈ ਅਰਜ਼ੀ ਫੀਸ, ਬਾਇਓਮੈਟ੍ਰਿਕ ਫੀਸ ਅਤੇ ਹੋਰ ਦਸਤਾਵੇਜ਼ਾਂ ਦੀ ਲਾਗਤ ਦੀ ਲੋੜ ਪਵੇਗੀ। ਕੋਰਸ-ਆਧਾਰਿਤ ਪ੍ਰੈਕਟੀਕਲ ਸਿਖਲਾਈ ਅਤੇ ਓ.ਪੀ.ਟੀ. ਵਰਗੀਆਂ ਵਰਕ-ਪਰਮਿਟ ਸਕੀਮਾਂ ਦੀ ਨਿਗਰਾਨੀ ਵੀ ਸਖ਼ਤ ਹੋਣ ਦੀ ਸੰਭਾਵਨਾ ਹੈ।

ਅਮਰੀਕਾ ਵਿਚ ਵੱਡੀ ਗਿਣਤੀ ਵਿਚ ਭਾਰਤੀ ਵਿਦਿਆਰਥੀ ਇੰਜੀਨੀਅਰਿੰਗ, ਵਿਗਿਆਨ, ਤਕਨਾਲੋਜੀ, ਦਵਾਈ ਅਤੇ ਖੋਜ-ਆਧਾਰਿਤ ਪ੍ਰੋਗਰਾਮਾਂ ਦਾ ਅਧਿਐਨ ਕਰਦੇ ਹਨ। ਇਨ੍ਹਾਂ ਵਿਚੋਂ ਬਹੁਤ ਸਾਰੇ ਕੋਰਸ ਚਾਰ ਸਾਲਾਂ ਤੋਂ ਵੱਧ ਸਮੇਂ ਲਈ ਚੱਲਦੇ ਹਨ। ਨਤੀਜੇ ਵਜੋਂ, ਭਾਰਤੀ ਵਿਦਿਆਰਥੀਆਂ ਨੂੰ ਇਮੀਗ੍ਰੇਸ਼ਨ ਅਧਿਕਾਰੀਆਂ ਤੋਂ ਵਾਰ-ਵਾਰ ਇਜਾਜ਼ਤ ਲੈਣ ਦੀ ਲੋੜ ਹੋ ਸਕਦੀ ਹੈ। ਇਸ ਤੋਂ ਇਲਾਵਾ ਵੀਜ਼ਾ ਐਕਸਟੈਂਸ਼ਨ ਪ੍ਰਕਿਰਿਆ ਲਾਗਤਾਂ ਵਿਚ ਵਾਧਾ ਹੋਵੇਗਾ।

ਟਰੰਪ ਪ੍ਰਸ਼ਾਸਨ ਵੱਲੋਂ ਅਮਰੀਕਾ ’ਚ ਮੁਆਵਜ਼ਾ ਪ੍ਰੋਗਰਾਮਾਂ ਨੂੰ ਰੋਕਣ ਲਈ ਵੱਡੀ ਕਾਨੂੰਨੀ ਮੁਹਿੰਮ ਸ਼ੁਰੂ

■ ਕਿਹਾ : “ਨਸਲ ਦੇ ਆਧਾਰ ’ਤੇ ਸਰਕਾਰੀ ਪੈਸਾ ਵੰਡਣਾ ਸੰਵਿਧਾਨ ਦੇ ਖਿਲਾਫ਼”

ਵਾਸ਼ਿੰਗਟਨ, (ਪੰਜਾਬ ਮੇਲ)- ਟਰੰਪ ਪ੍ਰਸ਼ਾਸਨ ਨੇ ਅਮਰੀਕਾ ਵਿਚ ਚੱਲ ਰਹੇ ਮੁਆਵਜ਼ਾ (ਰਿਪਰੇਸ਼ਨਜ਼) ਪ੍ਰੋਗਰਾਮਾਂ ਨੂੰ ਰੋਕਣ ਲਈ ਵੱਡੀ ਕਾਨੂੰਨੀ ਮੁਹਿੰਮ ਸ਼ੁਰੂ ਕਰ ਦਿੱਤੀ ਹੈ। ਅਮਰੀਕੀ ਨਿਆਂ ਵਿਭਾਗ (ਡੀ.ਓ.ਜੇ.) ਦਾ ਕਹਿਣਾ ਹੈ ਕਿ ਕਿਸੇ ਵੀ ਵਿਅਕਤੀ ਨੂੰ ਸਿਰਫ਼ ਉਸਦੀ ਨਸਲ ਜਾਂ ਵੰਸ਼ ਦੇ ਆਧਾਰ ’ਤੇ ਸਰਕਾਰੀ ਆਰਥਿਕ ਲਾਭ ਦੇਣਾ ਸੰਵਿਧਾਨ ਦੀ 14ਵੀਂ ਸੋਧ (ਇਕੁਇਲ ਪ੍ਰੋਟੈਕਸ਼ਨ ਕਲਾਜ਼) ਦੀ ਉਲੰਘਣਾ ਹੋ ਸਕਦੀ ਹੈ।

ਨਿਆਂ ਵਿਭਾਗ ਦੀ ਸਿਵਲ ਰਾਈਟਸ ਡਿਵੀਜ਼ਨ ਦੀ ਮੁਖੀ ਹਰਮੀਤ ਕੌਰ ਢਿੱਲੋਂ ਨੇ ਇੱਕ ਇੰਟਰਵਿਊ ਦੌਰਾਨ ਕਿਹਾ ਕਿ ਟਰੰਪ ਪ੍ਰਸ਼ਾਸਨ ਦਾ ਮੰਨਣਾ ਹੈ ਕਿ ਹਰ ਅਮਰੀਕੀ ਨਾਗਰਿਕ ਦਾ ਮੁਲਾਂਕਣ ਉਸਦੀ ਨਿੱਜੀ ਯੋਗਤਾ ਅਤੇ ਹਾਲਾਤਾਂ ਦੇ ਆਧਾਰ ’ਤੇ ਹੋਣਾ ਚਾਹੀਦਾ ਹੈ, ਨਾ ਕਿ ਉਸਦੀ ਨਸਲ ਜਾਂ ਕਿਸੇ ਸਮੂਹ ਨਾਲ ਸਬੰਧਿਤ ਹੋਣ ਦੇ ਆਧਾਰ ’ਤੇ।

ਇਹ ਵਿਵਾਦ ਇਵਾਨਸਟਨ ਸ਼ਹਿਰ ਦੇ “ਲੋਕਲ

ਟਰੰਪ ਪ੍ਰਸ਼ਾਸਨ ਵੱਲੋਂ ਡੇਅਰੀ ਉਦਯੋਗ ਲਈ ਵੀਜ਼ਾ ਨਿਯਮਾਂ 'ਚ ਵੱਡੀ ਢਿੱਲ

ਵਾਸ਼ਿੰਗਟਨ, ਡੀ.ਸੀ., (ਪੰਜਾਬ ਮੇਲ)- ਟਰੰਪ ਪ੍ਰਸ਼ਾਸਨ ਨੇ ਅਮਰੀਕਾ ਦੇ ਡੇਅਰੀ ਉਦਯੋਗ ਨੂੰ ਵੱਡੀ ਰਾਹਤ ਦਿੰਦਿਆਂ ਐੱਚ-2ਏ ਵੀਜ਼ਾ ਪ੍ਰੋਗਰਾਮ ਤਹਿਤ ਵਿਦੇਸ਼ੀ ਖੇਤੀਬਾੜੀ ਮਜ਼ਦੂਰਾਂ ਦੀ ਭਰਤੀ ਲਈ ਨਿਯਮਾਂ 'ਚ ਮਹੱਤਵਪੂਰਨ ਸਪਸ਼ਟੀਕਰਨ ਜਾਰੀ ਕੀਤਾ ਹੈ। ਇਸ ਨਵੀਂ ਨੀਤੀ ਨਾਲ ਡੇਅਰੀ ਫਾਰਮਾਂ ਲਈ ਵਿਦੇਸ਼ੀ ਮਜ਼ਦੂਰਾਂ ਨੂੰ ਕਾਨੂੰਨੀ ਤੌਰ 'ਤੇ ਨਿਯੁਕਤ ਕਰਨਾ ਪਹਿਲਾਂ ਨਾਲੋਂ ਆਸਾਨ ਹੋ ਜਾਵੇਗਾ।

ਅਮਰੀਕੀ ਨਾਗਰਿਕਤਾ ਅਤੇ ਇਮੀਗ੍ਰੇਸ਼ਨ ਸੇਵਾਵਾਂ (ਯੂ.ਐੱਸ.ਸੀ.ਆਈ.ਐੱਸ.) ਵੱਲੋਂ ਜਾਰੀ ਕੀਤੇ ਗਏ ਨਵੇਂ ਮੈਮੋਰੈਂਡਮ ਅਨੁਸਾਰ ਹੁਣ ਡੇਅਰੀ ਫਾਰਮ ਮਾਲਕ ਐੱਚ-2ਏ ਵੀਜ਼ਾ ਲਈ ਅਰਜ਼ੀ ਦੇ ਸਕਣਗੇ, ਜੇਕਰ ਉਹ ਇਹ ਸਾਬਤ ਕਰ ਸਕਣ ਕਿ ਉਨ੍ਹਾਂ ਨੂੰ ਮਜ਼ਦੂਰਾਂ ਦੀ ਲੋੜ ਇੱਕ ਸੀਮਤ ਸਮੇਂ ਜਾਂ ਖਾਸ ਹਾਲਾਤਾਂ ਲਈ ਹੈ। ਪਹਿਲਾਂ ਡੇਅਰੀ ਉਦਯੋਗ ਨੂੰ ਇਸ ਪ੍ਰੋਗਰਾਮ ਤੋਂ ਵੱਡੇ ਪੱਧਰ 'ਤੇ ਬਾਹਰ ਰੱਖਿਆ ਜਾਂਦਾ ਸੀ ਕਿਉਂਕਿ ਦੁੱਧ ਉਤਪਾਦਨ ਦਾ ਕੰਮ ਸਾਲ ਭਰ ਚੱਲਦਾ ਹੈ ਅਤੇ ਐੱਚ-2ਏ ਵੀਜ਼ਾ ਮੁੱਖ ਤੌਰ 'ਤੇ ਮੌਸਮੀ ਜਾਂ ਅਸਥਾਈ ਖੇਤੀਬਾੜੀ ਕੰਮਾਂ ਲਈ ਬਣਾਇਆ ਗਿਆ ਸੀ।

■ ਵਿਦੇਸ਼ੀ ਮਜ਼ਦੂਰਾਂ ਦੀ ਭਰਤੀ ਹੋਵੇਗੀ ਆਸਾਨ

ਯੂ.ਐੱਸ.ਸੀ.ਆਈ.ਐੱਸ. ਨੇ ਸਪੱਸ਼ਟ ਕੀਤਾ ਹੈ ਕਿ ਡੇਅਰੀ ਕੰਮ ਖੇਤੀਬਾੜੀ ਗਤੀਵਿਧੀ ਦੀ ਸ਼੍ਰੇਣੀ ਵਿਚ ਆਉਂਦਾ ਹੈ ਅਤੇ ਹੁਣ ਇਮੀਗ੍ਰੇਸ਼ਨ ਅਧਿਕਾਰੀ ਹਰ ਅਰਜ਼ੀ ਨੂੰ ਵੱਖ-ਵੱਖ ਤੌਰ 'ਤੇ ਵੇਖਣਗੇ। ਇਸ ਦਾ ਅਰਥ ਹੈ ਕਿ ਡੇਅਰੀ ਉਦਯੋਗ ਨੂੰ ਹੁਣ ਸਿਰਫ ਇਸ ਆਧਾਰ 'ਤੇ ਰੱਦ ਨਹੀਂ ਕੀਤਾ ਜਾਵੇਗਾ ਕਿ ਉਸਦਾ ਕੰਮ ਸਾਲ ਭਰ ਚੱਲਦਾ ਹੈ।

ਫੈਡਰਲ ਅਧਿਕਾਰੀਆਂ ਨੇ ਜ਼ੋਰ ਦੇ ਕੇ ਕਿਹਾ ਹੈ ਕਿ ਇਹ ਕੋਈ ਨਵਾਂ ਵੀਜ਼ਾ ਪ੍ਰੋਗਰਾਮ ਨਹੀਂ ਹੈ ਅਤੇ ਨਾ ਹੀ ਕਾਨੂੰਨ ਵਿਚ ਕੋਈ ਤਬਦੀਲੀ ਕੀਤੀ ਗਈ ਹੈ। ਇਹ ਸਿਰਫ ਮੌਜੂਦਾ ਕਾਨੂੰਨ ਦੀ ਵਿਆਖਿਆ ਨੂੰ ਸਪੱਸ਼ਟ ਕਰਨ ਲਈ ਜਾਰੀ ਕੀਤਾ ਗਿਆ ਦਿਸ਼ਾ-ਨਿਰਦੇਸ਼ ਹੈ। ਡੇਅਰੀ ਫਾਰਮਾਂ ਨੂੰ ਹਾਲੇ ਵੀ ਇਹ ਸਾਬਤ ਕਰਨਾ ਪਵੇਗਾ ਕਿ ਉਨ੍ਹਾਂ ਦੀ ਮਜ਼ਦੂਰਾਂ ਦੀ ਲੋੜ ਅਸਥਾਈ ਜਾਂ ਸੀਮਤ ਮਿਆਦ ਲਈ ਹੈ ਅਤੇ ਉਨ੍ਹਾਂ ਨੇ ਪਹਿਲਾਂ ਅਮਰੀਕੀ ਕਰਮਚਾਰੀਆਂ ਨੂੰ ਭਰਤੀ ਕਰਨ ਦੀ ਕੋਸ਼ਿਸ਼ ਕੀਤੀ ਹੈ।

ਅਮਰੀਕੀ ਖੇਤੀਬਾੜੀ ਵਿਭਾਗ (ਯੂ.ਐੱਸ.ਡੀ.ਏ.) ਨੇ ਇਸ ਕਦਮ ਦਾ ਸਵਾਗਤ ਕੀਤਾ ਹੈ। ਵਿਭਾਗ ਦਾ ਕਹਿਣਾ ਹੈ ਕਿ ਦੇਸ਼ ਭਰ ਦੇ ਡੇਅਰੀ ਫਾਰਮ ਮਾਲਕ ਲੰਬੇ ਸਮੇਂ ਤੋਂ ਮਜ਼ਦੂਰਾਂ ਦੀ ਘਾਟ ਦਾ ਸਾਹਮਣਾ ਕਰ ਰਹੇ ਹਨ ਅਤੇ ਇਹ ਨਵਾਂ ਸਪੱਸ਼ਟੀਕਰਨ ਉਨ੍ਹਾਂ ਨੂੰ ਵਧੇਰੇ ਯਕੀਨ ਅਤੇ ਲਚਕਤਾ ਪ੍ਰਦਾਨ ਕਰੇਗਾ। ਨਾਲ ਹੀ ਮੌਜੂਦਾ ਮਜ਼ਦੂਰ ਸੁਰੱਖਿਆ ਨਿਯਮ ਅਤੇ ਅਮਰੀਕੀ ਕਰਮਚਾਰੀਆਂ ਦੇ ਹੱਕ ਪਹਿਲਾਂ ਵਾਂਗ ਹੀ ਲਾਗੂ ਰਹਿਣਗੇ।

ਅਮਰੀਕਾ ਵਿਚ ਐੱਚ-2ਏ ਵੀਜ਼ਾ ਪ੍ਰੋਗਰਾਮ ਪਿਛਲੇ ਕੁਝ ਸਾਲਾਂ ਦੌਰਾਨ ਤੇਜ਼ੀ ਨਾਲ ਵਧਿਆ ਹੈ। ਯੂ.ਐੱਸ.ਡੀ.ਏ. ਦੇ ਅੰਕੜਿਆਂ ਅਨੁਸਾਰ ਹੁਣ ਹਰ ਸਾਲ ਲਗਭਗ 4 ਲੱਖ ਅਸਥਾਈ ਖੇਤੀਬਾੜੀ ਅਹੁਦਿਆਂ ਲਈ ਐੱਚ-2ਏ ਵੀਜ਼ੇ ਜਾਰੀ ਕੀਤੇ ਜਾਂਦੇ ਹਨ। ਫਿਰ ਵੀ ਡੇਅਰੀ ਉਦਯੋਗ ਇਸ ਪ੍ਰੋਗਰਾਮ ਤੋਂ ਪੂਰਾ ਲਾਭ ਨਹੀਂ ਲੈ ਸਕਿਆ ਸੀ ਕਿਉਂਕਿ ਇਸ ਖੇਤਰ ਵਿਚ ਕੰਮ ਸਾਲ ਭਰ ਚੱਲਦਾ ਹੈ ਅਤੇ ਇਸ ਲਈ ਮੌਸਮੀ ਕੰਮ ਦੀ ਸ਼ਰਤ ਨੂੰ ਪੂਰਾ ਕਰਨਾ ਮੁਸ਼ਕਲ ਹੁੰਦਾ ਸੀ।

ਇਮੀਗ੍ਰੇਸ਼ਨ ਅਤੇ ਮਜ਼ਦੂਰੀ ਨੀਤੀ ਮਾਹਿਰਾਂ ਦਾ ਕਹਿਣਾ ਹੈ ਕਿ ਇਹ ਫੈਸਲਾ ਡੇਅਰੀ ਉਦਯੋਗ ਲਈ ਰਾਹਤ ਤਾਂ ਲਿਆਵੇਗਾ, ਪਰ ਨਾਲ ਹੀ ਅਮਰੀਕਾ ਦੀ ਖੇਤੀਬਾੜੀ ਮਜ਼ਦੂਰੀ ਪ੍ਰਣਾਲੀ ਦੀ ਇੱਕ ਵੱਡੀ ਸਮੱਸਿਆ ਨੂੰ ਵੀ ਉਜਾਗਰ ਕਰਦਾ ਹੈ। ਕਈ ਖੇਤੀਬਾੜੀ ਖੇਤਰ ਅਜਿਹੇ ਹਨ, ਜਿਨ੍ਹਾਂ ਨੂੰ ਸਥਾਈ ਮਜ਼ਦੂਰਾਂ ਦੀ ਲੋੜ ਹੁੰਦੀ ਹੈ, ਜਦਕਿ ਐੱਚ-2ਏ ਪ੍ਰੋਗਰਾਮ ਅਸਥਾਈ ਅਤੇ ਮੌਸਮੀ ਕੰਮਾਂ ਲਈ ਬਣਾਇਆ ਗਿਆ ਸੀ।

ਟਰੰਪ ਪ੍ਰਸ਼ਾਸਨ ਦੇ ਦੂਜੇ ਕਾਰਜਕਾਲ ਦੌਰਾਨ ਇੱਕ ਪਾਸੇ ਗੈਰ-ਕਾਨੂੰਨੀ ਇਮੀਗ੍ਰੇਸ਼ਨ ਅਤੇ ਡਿਪੋਰਟੇਸ਼ਨ ਕਾਰਵਾਈਆਂ ਨੂੰ ਸਖ਼ਤ ਕੀਤਾ ਗਿਆ ਹੈ, ਉੱਥੇ ਹੀ ਦੂਜੇ ਪਾਸੇ ਖੇਤੀਬਾੜੀ, ਹੋਸਪਿਟੈਲਿਟੀ ਅਤੇ ਹੋਰ ਮਹੱਤਵਪੂਰਨ ਉਦਯੋਗਾਂ ਲਈ ਕਾਨੂੰਨੀ ਮਜ਼ਦੂਰੀ ਵੀਜ਼ਾ ਪ੍ਰੋਗਰਾਮਾਂ ਨੂੰ ਹੋਰ ਲਚਕਦਾਰ ਬਣਾਉਣ ਦੇ ਯਤਨ ਵੀ ਕੀਤੇ ਜਾ ਰਹੇ ਹਨ। ਡੇਅਰੀ ਉਦਯੋਗ ਲਈ ਜਾਰੀ ਕੀਤਾ ਗਿਆ, ਇਹ ਨਵਾਂ ਦਿਸ਼ਾ-ਨਿਰਦੇਸ਼ ਵੀ ਉਸੇ ਨੀਤੀ ਦਾ ਹਿੱਸਾ ਮੰਨਿਆ ਜਾ ਰਿਹਾ ਹੈ।

ਟਰੰਪ ਪ੍ਰਸ਼ਾਸਨ ਅਤੇ ਫੈਡਰਲ ਜੱਜ ਵਿਚਕਾਰ ਨਵਾਂ ਕਾਨੂੰਨੀ ਟਕਰਾਅ

ਵਾਸ਼ਿੰਗਟਨ, ਡੀ.ਸੀ., (ਪੰਜਾਬ ਮੇਲ)- ਅਮਰੀਕੀ ਨਿਆਂ ਵਿਭਾਗ (ਡੀ.ਓ.ਜੇ.) ਅਤੇ ਇੱਕ ਫੈਡਰਲ ਜੱਜ ਵਿਚਕਾਰ ਟਰੰਪ ਪ੍ਰਸ਼ਾਸਨ ਦੇ ਵਿਵਾਦਿਤ "ਐਂਟੀ-ਵੈਪਨਾਈਜ਼ੇਸ਼ਨ ਫੰਡ" ਨੂੰ ਲੈ ਕੇ ਨਵਾਂ ਕਾਨੂੰਨੀ ਵਿਵਾਦ ਖੜ੍ਹਾ ਹੋ ਗਿਆ ਹੈ। ਨਿਆਂ ਵਿਭਾਗ ਨੇ ਫੈਡਰਲ ਅਦਾਲਤ ਨੂੰ ਇਹ ਕਹਿੰਦੇ ਹੋਏ ਹਲਫ਼ਨਾਮਾ ਦੇਣ ਤੋਂ ਇਨਕਾਰ ਕਰ ਦਿੱਤਾ ਹੈ ਕਿ ਫੰਡ ਪਹਿਲਾਂ ਹੀ ਰੱਦ ਕੀਤਾ ਜਾ ਚੁੱਕਾ ਹੈ ਅਤੇ ਇਸ ਬਾਰੇ ਵਾਧੂ ਕਾਨੂੰਨੀ ਭਰੋਸੇ ਦੀ ਲੋੜ ਨਹੀਂ ਹੈ।

ਇਹ ਮਾਮਲਾ ਉਸ ਯੋਜਨਾ ਨਾਲ ਜੁੜਿਆ ਹੋਇਆ ਹੈ, ਜਿਸਦਾ ਐਲਾਨ ਟਰੰਪ ਪ੍ਰਸ਼ਾਸਨ ਨੇ ਮਈ 2026 ਵਿਚ ਕੀਤਾ ਸੀ। ਇਸ ਯੋਜਨਾ ਤਹਿਤ ਇੱਕ ਵਿਸ਼ੇਸ਼ ਫੰਡ ਬਣਾਇਆ ਜਾਣਾ ਸੀ, ਜਿਸ ਰਾਹੀਂ ਉਨ੍ਹਾਂ ਲੋਕਾਂ ਨੂੰ ਮੁਆਵਜ਼ਾ ਦਿੱਤਾ ਜਾਣਾ ਸੀ, ਜੋ ਇਹ ਦਾਅਵਾ ਕਰਦੇ ਹਨ ਕਿ ਬਾਇਡਨ ਪ੍ਰਸ਼ਾਸਨ ਦੌਰਾਨ ਉਨ੍ਹਾਂ ਨੂੰ ਫੈਡਰਲ ਏਜੰਸੀਆਂ ਵੱਲੋਂ ਗਲਤ ਤਰੀਕੇ ਨਾਲ ਨਿਸ਼ਾਨਾ ਬਣਾਇਆ ਗਿਆ ਜਾਂ ਉਨ੍ਹਾਂ ਖ਼ਿਲਾਫ਼ ਰਾਜਨੀਤਿਕ ਪ੍ਰੇਰਿਤ ਕਾਰਵਾਈ ਕੀਤੀ ਗਈ।

ਯੋਜਨਾ ਸਾਹਮਣੇ ਆਉਂਦੇ ਹੀ ਇਸ ਉੱਤੇ ਤਿੱਖਾ ਵਿਵਾਦ ਸ਼ੁਰੂ ਹੋ ਗਿਆ ਸੀ। ਡੈਮੋਕ੍ਰੈਟਿਕ ਆਗੂਆਂ ਦੇ ਨਾਲ-ਨਾਲ ਕੁਝ ਰਿਪਬਲਿਕਨ ਨੇਤਾਵਾਂ ਨੇ ਵੀ ਚਿੰਤਾ ਜਤਾਈ ਸੀ ਕਿ ਇਸ ਫੰਡ ਰਾਹੀਂ 6 ਜਨਵਰੀ 2021 ਦੇ ਕੈਪੀਟਲ ਹਿੱਲ ਦੰਗਿਆਂ ਨਾਲ ਜੁੜੇ ਕੁਝ ਦੋਸ਼ੀਆਂ ਜਾਂ ਟਰੰਪ ਸਮਰਥਕਾਂ ਨੂੰ ਟੈਕਸਦਾਤਾਵਾਂ ਦੇ ਪੈਸੇ ਨਾਲ ਮੁਆਵਜ਼ਾ ਦਿੱਤਾ ਜਾ ਸਕਦਾ ਹੈ। ਇਸ ਤੋਂ ਬਾਅਦ ਕਈ ਕਾਨੂੰਨੀ ਚੁਣੌਤੀਆਂ ਅਦਾਲਤਾਂ ਵਿਚ ਦਾਇਰ ਕੀਤੀਆਂ ਗਈਆਂ।

ਪਿਛਲੇ ਹਫ਼ਤੇ ਫੈਡਰਲ ਜੱਜ ਲਿਓਨੀ ਬ੍ਰਿੰਕੇਮਾ ਨੇ ਇਸ ਫੰਡ ਨੂੰ ਅਣਮਿਆਦੀ ਸਮੇਂ ਲਈ ਰੋਕ ਦਿੱਤਾ ਸੀ ਅਤੇ ਸਰਕਾਰ ਨੂੰ ਹੁਕਮ ਦਿੱਤਾ ਸੀ ਕਿ ਐਕਟਿੰਗ ਅਟਾਰਨੀ ਜਨਰਲ

■ ਡੀ.ਓ.ਜੇ. ਨੇ ਹਲਫ਼ਨਾਮਾ ਦੇਣ ਤੋਂ ਕੀਤਾ ਇਨਕਾਰ

ਟੌਡ ਬਲਾਂਚ, ਐਸੋਸੀਏਟ ਅਟਾਰਨੀ ਜਨਰਲ ਸਟੈਨਲੀ ਵੁੱਡਵਰਡ ਅਤੇ ਖਜ਼ਾਨਾ ਸਕੱਤਰ ਸਕਾਟ ਬੈਸੈਂਟ ਹਲਫ਼ਨਾਮੇ ਰਾਹੀਂ ਇਹ ਪੁਸ਼ਟੀ ਕਰਨ ਕਿ ਇਹ ਫੰਡ ਕਿਸੇ ਹੋਰ ਨਾਮ ਜਾਂ ਰੂਪ 'ਚ ਮੁੜ ਸ਼ੁਰੂ ਨਹੀਂ ਕੀਤਾ ਜਾਵੇਗਾ।

ਪਰ ਡੀ.ਓ.ਜੇ. ਨੇ ਅਦਾਲਤ ਨੂੰ ਦਿੱਤੀ ਨਵੀਂ ਫਾਈਲਿੰਗ ਵਿਚ ਕਿਹਾ ਕਿ ਅਜਿਹੇ ਹਲਫ਼ਨਾਮੇ ਦੀ ਕੋਈ ਲੋੜ ਨਹੀਂ ਹੈ ਕਿਉਂਕਿ ਸਰਕਾਰ ਪਹਿਲਾਂ ਹੀ ਕਈ ਵਾਰ ਜਨਤਕ ਤੌਰ 'ਤੇ ਅਤੇ ਕਾਂਗਰਸ ਅੱਗੇ ਕਹਿ ਚੁੱਕੀ ਹੈ ਕਿ ਇਹ ਯੋਜਨਾ ਅੱਗੇ ਨਹੀਂ ਵੱਧ ਰਹੀ। ਨਿਆਂ ਵਿਭਾਗ ਨੇ ਟੌਡ ਬਲਾਂਚ ਦੀ ਕਾਂਗਰਸ ਅੱਗੇ ਦਿੱਤੀ ਗਵਾਹੀ ਦਾ ਹਵਾਲਾ ਦਿੰਦਿਆਂ ਕਿਹਾ ਕਿ ਉਹ ਸਪੱਸ਼ਟ ਕਰ ਚੁੱਕੇ ਹਨ ਕਿ "ਇਹ ਫੰਡ ਅੱਗੇ ਨਹੀਂ ਵਧੇਗਾ, ਬਿਲਕੁਲ ਨਹੀਂ।"

ਡੀ.ਓ.ਜੇ. ਨੇ ਆਪਣੀ ਦਲੀਲ ਵਿਚ ਇਹ ਵੀ ਕਿਹਾ ਕਿ ਸੀਨੀਅਰ ਕਾਰਜਕਾਰੀ ਅਧਿਕਾਰੀਆਂ ਨੂੰ ਅਦਾਲਤ ਵੱਲੋਂ ਹਲਫ਼ਨਾਮੇ ਦੇਣ ਲਈ ਮਜਬੂਰ ਕਰਨਾ ਸੰਵਿਧਾਨ ਵਿਚ ਦਰਜ "ਵੱਖ-ਵੱਖ ਸਰਕਾਰੀ ਸ਼ਾਖਾਵਾਂ ਦੇ ਅਧਿਕਾਰਾਂ ਦੀ ਵੰਡ" ਦੇ ਸਿਧਾਂਤ ਨਾਲ ਟਕਰਾਉਂਦਾ ਹੈ। ਵਿਭਾਗ ਦਾ ਕਹਿਣਾ ਹੈ ਕਿ ਅਦਾਲਤਾਂ ਆਮ ਤੌਰ 'ਤੇ ਸਰਕਾਰੀ ਅਧਿਕਾਰੀਆਂ ਅਤੇ ਸਰਕਾਰੀ ਵਕੀਲਾਂ ਦੇ ਬਿਆਨਾਂ 'ਤੇ ਭਰੋਸਾ ਕਰਦੀਆਂ ਹਨ ਅਤੇ ਕੈਬਨਿਟ ਪੱਧਰ ਦੇ ਅਧਿਕਾਰੀਆਂ ਤੋਂ ਹਲਫ਼ਨਾਮੇ ਲੈਣਾ ਇੱਕ ਅਸਧਾਰਣ ਕਦਮ ਹੋਵੇਗਾ। ਦੂਜੇ ਪਾਸੇ ਜੱਜ ਬ੍ਰਿੰਕੇਮਾ ਨੇ ਪਿਛਲੀ ਸੁਣਵਾਈ ਦੌਰਾਨ ਇਹ ਸੰਕੇਤ ਦਿੱਤਾ ਸੀ ਕਿ ਉਹ ਸਰਕਾਰ ਦੀਆਂ ਮੌਖਿਕ ਭਰੋਸਿਆਂ ਨਾਲ ਪੂਰੀ ਤਰ੍ਹਾਂ ਸੰਤੁਸ਼ਟ ਨਹੀਂ ਹਨ।

ਟਰੰਪ ਪ੍ਰਸ਼ਾਸਨ ਦਾ ਨਵਾਂ ਪ੍ਰਸਤਾਵ: ਕਰੀਬ 4 ਲੱਖ ਅਮਰੀਕੀਆਂ ਦੇ ਘੱਟ ਸਕਦੇ ਨੇ ਐੱਸ.ਐੱਸ.ਆਈ. ਲਾਭ

ਵਾਸ਼ਿੰਗਟਨ ਡੀ.ਸੀ., (ਪੰਜਾਬ ਮੇਲ)- ਟਰੰਪ ਪ੍ਰਸ਼ਾਸਨ ਵੱਲੋਂ ਪੇਸ਼ ਕੀਤਾ ਗਿਆ ਇੱਕ ਨਵਾਂ ਪ੍ਰਸਤਾਵ ਲੱਖਾਂ ਘੱਟ ਆਮਦਨ ਵਾਲੇ ਅਮਰੀਕੀਆਂ ਲਈ ਚਿੰਤਾ ਦਾ ਕਾਰਨ ਬਣ ਗਿਆ ਹੈ। ਇਸ ਪ੍ਰਸਤਾਵ ਤਹਿਤ ਸਪਲੀਮੈਂਟਲ ਸਕਿਓਰਿਟੀ ਇਨਕਮ (ਐੱਸ.ਐੱਸ.ਆਈ.) ਪ੍ਰੋਗਰਾਮ ਦੇ ਨਿਯਮਾਂ 'ਚ ਤਬਦੀਲੀ ਕੀਤੀ ਜਾ ਸਕਦੀ ਹੈ, ਜਿਸ ਨਾਲ ਕਰੀਬ 4 ਲੱਖ ਲੋਕਾਂ ਦੇ ਮਹੀਨਾਵਾਰ ਲਾਭ ਘੱਟ ਸਕਦੇ ਹਨ ਜਾਂ ਕੁਝ ਲੋਕ ਆਪਣੀ ਯੋਗਤਾ ਪੂਰੀ ਤਰ੍ਹਾਂ ਗੁਆ ਸਕਦੇ ਹਨ।

ਐੱਸ.ਐੱਸ.ਆਈ. ਇੱਕ ਫੈਡਰਲ ਪ੍ਰੋਗਰਾਮ ਹੈ, ਜੋ ਘੱਟ ਆਮਦਨ ਵਾਲੇ ਬਜ਼ੁਰਗਾਂ, ਅੰਨ੍ਹੇ ਵਿਅਕਤੀਆਂ ਅਤੇ ਅਪਾਹਜ ਲੋਕਾਂ ਨੂੰ ਵਿੱਤੀ ਸਹਾਇਤਾ ਪ੍ਰਦਾਨ ਕਰਦਾ ਹੈ। ਅਪ੍ਰੈਲ 2026 ਤੱਕ ਲਗਭਗ 73 ਲੱਖ ਅਮਰੀਕੀ ਐੱਸ.ਐੱਸ.ਆਈ. ਲਾਭ ਪ੍ਰਾਪਤ ਕਰ ਰਹੇ ਸਨ, ਜਿਨ੍ਹਾਂ ਵਿਚੋਂ ਬਹੁਤ ਵੱਡੀ ਗਿਣਤੀ 65 ਸਾਲ ਤੋਂ ਘੱਟ ਉਮਰ ਦੇ ਅਪਾਹਜ ਲੋਕਾਂ ਦੀ ਸੀ।

ਨਵੇਂ ਪ੍ਰਸਤਾਵ ਅਨੁਸਾਰ **SNAP** (ਫੂਡ ਸਟੈਂਪ) ਲਾਭਾਂ ਨੂੰ "ਪਬਲਿਕ ਅਸਿਸਟੈਂਸ ਹਾਊਸਹੋਲਡ" ਦੀ ਪਰਿਭਾਸ਼ਾ ਵਿਚੋਂ ਬਾਹਰ ਕੀਤਾ ਜਾ ਸਕਦਾ ਹੈ। ਇਹ ਉਹ ਸੁਰੱਖਿਆ ਪ੍ਰਬੰਧ ਸੀ, ਜੋ ਬਾਇਡਨ ਪ੍ਰਸ਼ਾਸਨ ਦੌਰਾਨ ਲਾਗੂ ਕੀਤਾ ਗਿਆ ਸੀ ਅਤੇ ਜਿਸ ਨਾਲ ਕਈ ਐੱਸ.ਐੱਸ.ਆਈ. ਪ੍ਰਾਪਤਕਰਤਾਵਾਂ ਦੇ ਲਾਭ ਘਟਣ ਤੋਂ ਬਚੇ ਹੋਏ ਸਨ।

ਮੌਜੂਦਾ ਨਿਯਮਾਂ ਅਧੀਨ ਜੇਕਰ ਘਰ ਦਾ ਸਿਰਫ਼ ਇੱਕ ਮੈਂਬਰ ਵੀ **SNAP** ਵਰਗੇ ਸਰਕਾਰੀ ਲਾਭ ਪ੍ਰਾਪਤ ਕਰਦਾ ਹੈ, ਤਾਂ ਪੂਰਾ ਘਰ "ਪਬਲਿਕ ਅਸਿਸਟੈਂਸ ਹਾਊਸਹੋਲਡ" ਮੰਨਿਆ ਜਾਂਦਾ ਹੈ। ਟਰੰਪ ਪ੍ਰਸ਼ਾਸਨ ਇਸ ਨਿਯਮ ਨੂੰ ਬਦਲ ਕੇ ਪੁਰਾਣੀ ਨੀਤੀ ਵੱਲ ਵਾਪਸ ਜਾਣਾ ਚਾਹੁੰਦਾ ਹੈ, ਜਿਸ ਵਿਚ ਘਰ ਦੇ ਸਾਰੇ ਮੈਂਬਰਾਂ ਨੂੰ ਸਰਕਾਰੀ ਸਹਾਇਤਾ ਮਿਲਣੀ ਲਾਜ਼ਮੀ ਹੋਵੇਗੀ।

ਜੇਕਰ ਇਹ ਤਬਦੀਲੀ ਲਾਗੂ ਹੋ ਜਾਂਦੀ ਹੈ, ਤਾਂ ਬਹੁਤ ਸਾਰੇ ਐੱਸ.ਐੱਸ.ਆਈ. ਲਾਭਪਾਤਰੀਆਂ ਨੂੰ ਆਪਣੇ ਪਰਿਵਾਰ ਵੱਲੋਂ ਮਿਲਣ ਵਾਲੀ ਰਿਹਾਇਸ਼, ਖਾਣ-ਪੀਣ ਜਾਂ ਹੋਰ ਸਹਾਇਤਾ ਨੂੰ "ਅਣਕਮਾਈ ਆਮਦਨ" ਵਜੋਂ ਗਿਣਿਆ ਜਾ ਸਕਦਾ ਹੈ। ਇਸ ਨਾਲ ਉਨ੍ਹਾਂ ਦੇ ਐੱਸ.ਐੱਸ.ਆਈ. ਚੈਕਾਂ ਵਿਚ ਕਟੌਤੀ ਹੋ ਸਕਦੀ ਹੈ।

ਸੋਸ਼ਲ ਸਕਿਓਰਿਟੀ ਪ੍ਰਸ਼ਾਸਨ ਦੇ ਅੰਦਾਜ਼ਿਆਂ ਮੁਤਾਬਕ ਲਗਭਗ 2,75,000 ਲੋਕਾਂ ਦੇ ਮਹੀਨਾਵਾਰ ਐੱਸ.ਐੱਸ.ਆਈ. ਲਾਭ ਘੱਟ ਸਕਦੇ ਹਨ। ਇਸ ਤੋਂ ਇਲਾਵਾ 1,00,000 ਤੋਂ ਵੱਧ ਲੋਕ ਐੱਸ.ਐੱਸ.ਆਈ. ਲਈ ਆਪਣੀ ਯੋਗਤਾ ਹੀ ਗੁਆ ਸਕਦੇ ਹਨ। ਇਸ ਤਰ੍ਹਾਂ ਕੁੱਲ ਪ੍ਰਭਾਵਿਤ ਲੋਕਾਂ ਦੀ ਗਿਣਤੀ ਕਰੀਬ 3.75 ਲੱਖ ਤੋਂ 4 ਲੱਖ ਦੇ ਵਿਚਕਾਰ ਹੋ ਸਕਦੀ ਹੈ।

ਟਰੰਪ ਪ੍ਰਸ਼ਾਸਨ ਵੱਲੋਂ ਅਮਰੀਕੀ ਨਾਗਰਿਕਤਾ ਰੱਦ ਕਰਨ ਦੀ ਕਾਰਵਾਈ ਤੇਜ਼!

ਵਾਸ਼ਿੰਗਟਨ ਡੀ.ਸੀ., (ਪੰਜਾਬ ਮੇਲ)- ਟਰੰਪ ਪ੍ਰਸ਼ਾਸਨ ਨੇ ਕੁਦਰਤੀਕਰਨ (ਨੈਚੁਰਲਾਈਜ਼ੇਸ਼ਨ) ਰਾਹੀਂ ਅਮਰੀਕੀ ਨਾਗਰਿਕ ਬਣੇ ਲੋਕਾਂ ਦੀ ਨਾਗਰਿਕਤਾ ਰੱਦ ਕਰਨ (ਡੀਨੈਚੁਰਲਾਈਜ਼ੇਸ਼ਨ) ਦੀ ਕਾਰਵਾਈ ਨੂੰ ਤੇਜ਼ ਕਰਨ ਦੀ ਯੋਜਨਾ ਬਣਾਈ ਹੈ। ਮੀਡੀਆ ਰਿਪੋਰਟਾਂ ਮੁਤਾਬਕ ਨਿਆਂ ਵਿਭਾਗ (ਡੀ.ਓ.ਜੇ.) ਅਕਤੂਬਰ 2026 ਤੱਕ ਘੱਟੋ-ਘੱਟ 250 ਡੀਨੈਚੁਰਲਾਈਜ਼ੇਸ਼ਨ ਕੇਸ ਅਦਾਲਤਾਂ ਵਿਚ ਦਾਇਰ ਕਰਨ ਦੀ ਤਿਆਰੀ ਕਰ ਰਿਹਾ ਹੈ, ਜੋ ਪਿਛਲੇ ਕਈ ਸਾਲਾਂ ਨਾਲੋਂ ਕਾਫ਼ੀ ਵੱਡੀ ਗਿਣਤੀ ਮੰਨੀ ਜਾ ਰਹੀ ਹੈ।

ਟਰੰਪ ਪ੍ਰਸ਼ਾਸਨ ਦਾ ਕਹਿਣਾ ਹੈ ਕਿ ਇਹ ਕਾਰਵਾਈ ਉਨ੍ਹਾਂ ਲੋਕਾਂ ਖ਼ਿਲਾਫ਼ ਕੀਤੀ ਜਾ ਰਹੀ ਹੈ, ਜਿਨ੍ਹਾਂ ਨੇ ਨਾਗਰਿਕਤਾ ਹਾਸਲ ਕਰਦੇ ਸਮੇਂ ਧੋਖਾਧੜੀ ਕੀਤੀ, ਅਹਿਮ ਜਾਣਕਾਰੀ ਲੁਕਾਈ ਜਾਂ ਗੰਭੀਰ ਅਪਰਾਧਾਂ ਬਾਰੇ ਗਲਤ ਬਿਆਨ ਦਿੱਤੇ। ਨਿਆਂ ਵਿਭਾਗ ਪਹਿਲਾਂ ਹੀ ਕਈ ਅਜਿਹੇ ਕੇਸ ਦਾਇਰ ਕਰ ਚੁੱਕਾ ਹੈ ਅਤੇ ਸੈਂਕੜਿਆਂ ਹੋਰ ਮਾਮਲਿਆਂ ਦੀ ਜਾਂਚ ਜਾਰੀ ਹੈ। ਹਾਲਾਂਕਿ ਇਹ ਸਮਝਣਾ ਮਹੱਤਵਪੂਰਨ ਹੈ ਕਿ ਅਮਰੀਕੀ ਨਾਗਰਿਕਤਾ ਕਿਸੇ ਪ੍ਰਸ਼ਾਸਨਿਕ ਹੁਕਮ ਨਾਲ ਸਿੱਧੀ ਤਰ੍ਹਾਂ ਖਤਮ ਨਹੀਂ ਕੀਤੀ ਜਾ ਸਕਦੀ। ਸਰਕਾਰ ਨੂੰ ਫੈਡਰਲ ਅਦਾਲਤ ਵਿਚ ਕੇਸ ਦਾਇਰ ਕਰਨਾ ਪੈਂਦਾ ਹੈ ਅਤੇ ਜੱਜ ਨੂੰ ਇਹ ਸਾਬਤ ਕਰਨਾ ਪੈਂਦਾ ਹੈ ਕਿ ਨਾਗਰਿਕਤਾ ਧੋਖੇ ਜਾਂ ਗਲਤ ਜਾਣਕਾਰੀ ਦੇ ਆਧਾਰ 'ਤੇ ਪ੍ਰਾਪਤ ਕੀਤੀ ਗਈ ਸੀ। ਕਾਨੂੰਨੀ ਮਾਹਿਰਾਂ ਅਨੁਸਾਰ ਇਹ ਇੱਕ ਲੰਬੀ ਅਤੇ ਮੁਸ਼ਕਲ ਪ੍ਰਕਿਰਿਆ ਹੈ ਅਤੇ ਸਰਕਾਰ ਉੱਤੇ ਸਬੂਤ ਪ

ਪੱਪੀ ਭਦੌੜ ਤੇ ਦਿਲਪ੍ਰੀਤ ਦਾ ਗੀਤ "ਛੱਡਦੇ ਟਰੱਕ ਹਾਣੀਆਂ" ਸ਼ਾਨਦਾਰ ਸਮਾਗਮ ਦੌਰਾਨ ਰਲੀਜ਼

ਫਰਿਜ਼ਨੋ, (ਮਾਛੀਕੇ/ ਧਾਲੀਆਂ/ ਪੰਜਾਬ ਮੇਲ)- ਪੰਜਾਬੀ ਗਾਇਕੀ ਦੇ ਖੇਤਰ ਵਿਚ ਇੱਕ ਹੋਰ ਨਵਾਂ ਕਦਮ ਉਸ ਵੇਲੇ ਸਾਹਮਣੇ ਆਇਆ, ਜਦੋਂ ਗਾਇਕ ਪੱਪੀ ਭਦੌੜ ਅਤੇ ਦਿਲਪ੍ਰੀਤ ਦਾ ਨਵਾਂ ਗੀਤ "ਛੱਡਦੇ ਟਰੱਕ ਹਾਣੀਆਂ" ਵੈਸਟਰਨ ਟਰੱਕਿੰਗ ਦੇ ਮਾਲਕ ਮਿੰਟੂ ਉੱਪਲੀ ਦੇ ਦਫ਼ਤਰ ਵਿਖੇ ਇੱਕ ਪ੍ਰਭਾਵਸ਼ਾਲੀ ਸਮਾਗਮ ਦੌਰਾਨ ਰਲੀਜ਼ ਕੀਤਾ ਗਿਆ। ਇਸ ਸਮਾਗਮ ਵਿਚ ਫਰਿਜ਼ਨੋ ਅਤੇ ਆਸ-ਪਾਸ ਦੇ ਇਲਾਕਿਆਂ ਤੋਂ ਵੱਡੀ ਗਿਣਤੀ ਵਿਚ ਪੰਜਾਬੀ ਭਾਈਚਾਰੇ ਦੇ ਮੈਂਬਰਾਂ ਨੇ ਸ਼ਿਰਕਤ ਕਰਕੇ ਕਲਾਕਾਰਾਂ ਦੀ ਹੌਂਸਲਾ ਅਫ਼ਜ਼ਾਈ ਕੀਤੀ।

ਸਮਾਗਮ ਦੌਰਾਨ ਗੀਤ ਦਾ ਪੋਸਟਰ ਰਲੀਜ਼ ਕੀਤਾ ਗਿਆ ਅਤੇ ਗੀਤ ਦੇ ਬੋਲ ਸੁਣਨ ਤੋਂ ਬਾਅਦ ਹਾਜ਼ਰ ਮਹਿਮਾਨਾਂ ਨੇ ਪੱਪੀ ਭਦੌੜ ਅਤੇ ਦਿਲਪ੍ਰੀਤ ਨੂੰ ਨਵੇਂ ਗੀਤ ਲਈ ਦਿਲੋਂ ਵਧਾਈਆਂ ਦਿੱਤੀਆਂ। ਇਸ ਮੌਕੇ ਪ੍ਰਸਿੱਧ ਸਾਹਿਤਕ ਰਸਾਲੇ "ਪੰਜਾਬੀਅਤ" ਦਾ ਨਵਾਂ ਅੰਕ ਵੀ ਰਲੀਜ਼ ਕੀਤਾ ਗਿਆ।

ਉੱਘੇ ਸਮਾਜ ਸੇਵੀ ਸੰਤੋਖ ਮਿਨਹਾਸ ਨੇ ਆਪਣੇ ਸੰਬੋਧਨ ਦੌਰਾਨ ਪੱਪੀ ਭਦੌੜ ਅਤੇ ਦਿਲਪ੍ਰੀਤ ਨੂੰ ਵਧਾਈ ਦਿੰਦਿਆਂ ਗੀਤ ਦੀ ਸਫਲਤਾ ਲਈ ਸ਼ੁਭਕਾਮਨਾਵਾਂ ਦਿੱਤੀਆਂ। ਉਨ੍ਹਾਂ ਨਾਲ ਹੀ ਗੁਰਿੰਦਰਜੀਤ ਸਿੰਘ "ਨੀਟਾ ਮਾਛੀਕੇ" ਦੀ ਮਿਹਨਤ, ਦ੍ਰਿੜ੍ਹਤਾ ਅਤੇ ਕੰਮ ਕਰਨ ਦੇ ਵਿਲੱਖਣ ਅੰਦਾਜ਼ ਦੀ ਵੀ ਖੁੱਲ੍ਹ ਕੇ ਸਰਾਹਣਾ ਕੀਤੀ।

ਰੰਗਾਰੰਗ ਸੱਭਿਆਚਾਰਕ ਪ੍ਰੋਗਰਾਮ ਦੌਰਾਨ ਕਮਲਜੀਤ ਬੈਨੀਪਾਲ, ਡਾ. ਜੈਪਾਲ ਸਿੱਧੂ, ਬਾਵਾ, ਮੰਨਾ ਸ਼ਿਕਾਰੀ, ਗੁਰਦੀਪ ਧਾਲੀਵਾਲ ਅਤੇ ਰਾਣੀ ਦਿਲਦਾਰ ਗਰੁੱਪ ਸਮੇਤ ਕਈ ਕਲਾਕਾਰਾਂ ਨੇ ਆਪਣੇ ਗੀਤਾਂ ਰਾਹੀਂ ਹਾਜ਼ਰੀ ਲਵਾਈ ਅਤੇ ਦਰਸ਼ਕਾਂ ਦਾ ਭਰਪੂਰ ਮਨੋਰੰਜਨ ਕੀਤਾ।

ਸਮਾਗਮ ਦੇ ਅੰਤ ਵਿਚ ਪੱਪੀ ਭਦੌੜ ਅਤੇ ਦਿਲਪ੍ਰੀਤ ਨੇ ਆਪਣੇ ਗੀਤਾਂ ਦੀ ਐਸੀ ਝੜੀ ਲਾਈ ਕਿ ਸਰੋਤੇ ਅੱਸ਼-ਅੱਸ਼ ਕਰ ਉੱਠੇ ਅਤੇ ਪੂਰਾ ਹਾਲ ਤਾਲੀਆਂ ਨਾਲ ਗੂੰਜ ਉੱਠਿਆ। ਪੂਰੇ ਸਮਾਗਮ ਦੌਰਾਨ ਹਾਰਮੋਨੀਅਮ ਮਾਸਟਰ ਕਮਲਜੀਤ "ਕਮਲ" ਵੀ ਸਟੇਜ 'ਤੇ ਡਟੇ ਰਹੇ ਤੇ ਆਪਣੀਆਂ ਉਂਗਲਾਂ ਦਾ ਜਾਦੂ ਬਿਖੇਰਦੇ ਰਹੇ। ਚਾਹ-ਪਕੌੜਿਆਂ ਦੇ ਲੰਗਰ ਦੀ ਸੇਵਾ ਜਸਵਿੰਦਰ ਸਿੰਘ "ਨਿਊ ਇੰਡੀਆ ਸਵੀਟਸ" ਵੱਲੋਂ ਕੀਤੀ ਗਈ, ਜਦਕਿ ਰਾਤ ਦੇ ਭੋਜਨ ਦਾ ਵਿਸ਼ੇਸ਼ ਪ੍ਰਬੰਧ ਮਿੰਟੂ ਉੱਪਲੀ ਵੱਲੋਂ ਕੀਤਾ ਗਿਆ। ਇਸ ਗੀਤ ਦੀ ਤਿਆਰੀ ਅਤੇ ਰਲੀਜ਼ ਲਈ ਡਾ. ਜੈਪਾਲ ਸਿੱਧੂ ਅਤੇ ਮਹਾਂ ਸਿੰਘ ਦਾ ਵਿਸ਼ੇਸ਼ ਸਹਿਯੋਗ ਵੀ ਰਿਹਾ। ਫਰਿਜ਼ਨੋ ਸ਼ਹਿਰ ਦੀਆਂ ਕਈ ਸਿਰਮੌਰ ਸ਼ਖ਼ਸੀਅਤਾਂ ਦੀ ਹਾਜ਼ਰੀ ਨਾਲ ਸਜਿਆ ਇਹ ਸਮਾਗਮ ਪੰਜਾਬੀ ਸੱਭਿਆਚਾਰ, ਸੰਗੀਤ ਅਤੇ ਭਾਈਚਾਰਕ ਏਕਤਾ ਦੀ ਸੁੰਦਰ ਮਿਸਾਲ ਬਣਿਆ। ਅਖੀਰ ਵਿਚ ਯਾਦਗਾਰੀ ਪਲਾਂ ਅਤੇ ਅਮਿੱਟ ਪੈੜਾਂ ਛੱਡਦਾ ਇਹ ਸਮਾਗਮ ਸਫਲਤਾਪੂਰਵਕ ਸੰਪੰਨ ਹੋਇਆ। ਸੰਟੇਜ ਸੰਚਾਲਨ ਪੱਤਰਕਾਰ ਨੀਟਾ ਮਾਛੀਕੇ ਨੇ ਬਾਖੂਬੀ ਕੀਤਾ।

ਸ਼ੋਕ ਸਮਾਚਾਰ

ਡਾ. ਦਲਬੀਰ ਸਿੰਘ ਕਥੂਰੀਆ ਜੀ ਨੂੰ ਸਦਮਾ; ਮਾਤਾ ਦਾ ਦਿਹਾਂਤ

ਐਡਮਿੰਟਨ, (ਬਲਵਿੰਦਰ ਬਾਲਮ/ਪੰਜਾਬ ਮੇਲ)- ਵਿਸ਼ਵ ਪੰਜਾਬੀ ਭਵਨ ਬਰੈਂਪਟਨ (ਕੈਨੇਡਾ) ਦੇ ਬਾਨੀ, ਵਿਸ਼ਵ ਪੰਜਾਬੀ ਸਭਾ ਦੇ ਆਲਮੀ ਚੇਅਰਮੈਨ ਅਤੇ ਪੰਜਾਬੀ ਸਾਹਿਤ ਅਕਾਡਮੀ ਲੁਧਿਆਣਾ ਦੇ ਸਰਪ੍ਰਸਤ ਡਾ. ਦਲਬੀਰ ਸਿੰਘ ਕਥੂਰੀਆ ਜੀ ਦੇ ਸਤਿਕਾਰਯੋਗ ਮਾਤਾ ਜੀ, ਸਰਦਾਰਨੀ ਪ੍ਰੀਤਮ ਕੌਰ ਸੁਪਤਨੀ ਸ. ਸੁਬੇਗ ਸਿੰਘ ਕਥੂਰੀਆ ਜੀ ਦੇ ਸਦੀਵੀ ਵਿਛੋੜੇ ਦੀ ਦੁਖਦਾਈ ਖ਼ਬਰ ਨੇ ਪੰਜਾਬੀ ਸਾਹਿਤਕ, ਸਮਾਜਿਕ ਅਤੇ ਸੱਭਿਆਚਾਰਕ ਜਗਤ ਨੂੰ ਗਹਿਰੇ ਸੋਗ ਵਿਚ ਡੁੱਬੋ ਦਿੱਤਾ ਹੈ।

ਸਰਦਾਰਨੀ ਪ੍ਰੀਤਮ ਕੌਰ

ਮਾਤਾ ਪ੍ਰੀਤਮ ਕੌਰ ਜੀ ਇੱਕ ਧਾਰਮਿਕ, ਸੇਵਾਭਾਵੀ ਅਤੇ ਉੱਚ ਆਦਰਸ਼ਾਂ ਵਾਲੀ ਮਹਾਨ ਸ਼ਖ਼ਸੀਅਤ ਸਨ। ਉਨ੍ਹਾਂ ਨੇ ਆਪਣੇ ਜੀਵਨ ਦੌਰਾਨ ਹਮੇਸ਼ਾ ਪਰਿਵਾਰ ਅਤੇ ਸਮਾਜ ਨੂੰ ਸੱਚਾਈ, ਮਿਹਨਤ, ਇਮਾਨਦਾਰੀ ਅਤੇ ਪ੍ਰਭੂ ਭਗਤੀ ਦਾ ਰਾਹ ਦਿਖਾਇਆ। ਉਨ੍ਹਾਂ ਦੀ ਸੋਚ ਅਤੇ ਸੰਸਕਾਰਾਂ ਨੇ ਹੀ ਡਾ. ਦਲਬੀਰ ਸਿੰਘ ਕਥੂਰੀਆ ਵਰਗੇ ਸਮਾਜ ਸੇਵਾ ਅਤੇ ਪੰਜਾਬੀ ਭਾਸ਼ਾ ਦੇ ਪ੍ਰਚਾਰ-ਪਸਾਰ ਲਈ ਸਮਰਪਿਤ ਵਿਅਕਤੀ ਨੂੰ ਘੜਨ ਵਿਚ ਅਹਿਮ ਭੂਮਿਕਾ ਨਿਭਾਈ।

ਇਸ ਦੁੱਖ ਦੀ ਘੜੀ ਵਿਚ ਵਿਸ਼ਵ ਪੰਜਾਬੀ ਸਭਾ ਕੈਨੇਡਾ ਦੀ ਐਡਮਿੰਟਨ ਇਕਾਈ ਵਲੋਂ ਕਥੂਰੀਆ ਪਰਿਵਾਰ ਨਾਲ ਡੂੰਘੇ ਦੁੱਖ ਦਾ ਇਜ਼ਹਾਰ ਕਰਨ ਵਾਲਿਆਂ ਵਿਚ ਦਲਬੀਰ ਸਿੰਘ ਰਿਆੜ, ਬਲਵਿੰਦਰ ਸਿੰਘ ਬਾਲਮ, ਅੰਮ੍ਰਿਤਪਾਲ ਸਿੰਘ ਅੰਮ੍ਰਿਤ, ਸਤਨਾਮ ਸਿੰਘ, ਪਾਰਸ, ਨਰਿੰਦਰ ਸਿੰਘ, ਮੈਡਮ ਬਖਸ਼ ਸੰਘਾ, ਸੁਰਜੀਤ ਕੌਰ ਧਾਲੀਵਾਲ, ਪ੍ਰੋ. ਵਿਨੈ, ਕਰਨੈਲ ਸਿੰਘ ਪਰਮਾਰ ਅਤੇ ਜਸਵੀਰ ਸਿੰਘ ਸੰਘਾ ਆਦਿ ਸ਼ਾਮਲ ਹਨ।

ਰੋਜ਼ਾਨਾਂ ਤਾਜ਼ੀਆਂ ਖਬਰਾਂ ਪੜ੍ਹਨ ਲਈ ਪੰਜਾਬ ਮੇਲ ਦੀ ਵੈੱਬਸਾਇਟ 'ਤੇ ਕਲਿੱਕ ਕਰੋ :
www.punjabmailusa.com

Global Allianz
LAW FIRM LLP
ਕਾਨੂੰਨੀ ਸਲਾਹਾਂ

Atul Kapoor
C.E.O
- ਇਮੀਗਰੇਸ਼ਨ ਸੇਵਾਵਾਂ
- ਘਰੇਲੂ ਹਿੰਸਾ ਦੇ ਕੇਸ
- ਨਸ਼ਾ ਕਰਕੇ ਗੱਡੀ ਚਲਾਉਣਾ
- ਕੰਮ 'ਤੇ ਸੱਟ ਲਗਣਾ

Asylum & Deportation Defense

Neat Allen Sawyer
Attorney at law
Designed By Punjab Mail USA
555 Capitol Mall SUITE 1245, Sacramento, CA 95814
Phone:209-808-2136, 209-952-5578, 1-916-806-7042, Fax: 209-476-7188

VALLEJO TEEYAN

MELA 2026

Free Entry

Sunday July 19th, 2026 from 12-6pm

Only for Ladies and Children

Organizer

Sunita Verma

Hosted By

Asha Sharma

At Dan Foley Cultural Center

(Behind Sutter Solano Hospital)

1498 N Camino Alto, Vallejo, CA 94589

Special Attractions include Mehndi, Indian Clothing and Jewelry Booths.

Copyright@Punjab Mail USA

Come and enjoy a day filled with entertainment and festiveties, including Punjabi Folk songs and dances, Gidha, Boliyan and much more...

To Participate Rent Space for a booth, or Sponsor, Please Contact:

SUNITA VERMA : 707-853-9006

Email: sonalideep@gmail.com

Flamingo
ARIA
Touch of Elegance Decor
Let Us make your event & dream come true
Catering & Banquet Hall
Full Service Catering Anywhere in California
Catering Up to 5000 Guest anywhere in California with full services
510-325-8433, 916-334-6000
Pardeep Paul

CHINNA JEWELLERS INC
7454 Stockton Blvd Suite A, Sacramento, CA 95823
Inderjit Singh

Din D Sharma
Real Estate
Specialie in: Residential, Hotel, Motel Gas Stations and Liqyour Stores etc.
Residential, Loan Mod, Short Sale & Commercial Real Estate
510 Meadow Valley Cir. Fairfield, CA 94534
Phone 707-864-6181, Fax : 707-864-4276
din.sharma@aol.com
D D Sharma
Real Estate Consultant
DRE #0744678

amar GROCERY
INDIAN, PAKISTANI & FIJIAN GROCERY
1107 Texas Street, Fairfield, CA 94533
707-399-7100
amargrocery1107@gmail.com
Household utensils
Fresh produce
Clothing and jewelry and much more

16th Children Summer Sports Camp-2026

16ਵਾਂ ਬੱਚਿਆਂ ਦਾ ਖੇਡ ਕੈਂਪ-2026

ਗੁਰਚਰਨ ਸਿੰਘ ਢਿੱਲੋਂ
206-412-1559

ਉਦਘਾਟਨ : 5 ਜੁਲਾਈ 2026, ਦਿਨ ਐਤਵਾਰ, 4PM to 7PM

ਸਮਾਪਤੀ ਸਮਾਰੋਹ : 23 ਅਗਸਤ 2026, ਦਿਨ ਐਤਵਾਰ, 4PM to 8PM

Other weakened Every Saturday - Sunday : 5PM to 7PM

Wilson Play Fields Kent WA. 13028 SE. 251st. Kent, WA - 98030

ਗੁਰਦੀਪ ਸਿੰਘ ਸਿੱਧੂ
206-697-8155

ਪਿਛਲੇ ਸਾਲਾਂ ਦੇ ਖੇਡ ਕੈਂਪ ਦੀਆਂ ਝਲਕੀਆਂ।

Designed By Punjab Mail USA

ਸਤਿਕਾਰਯੋਗ ਜੀਉ, ਆਪ ਜੀ ਨੂੰ ਜਾਣ ਕੇ ਖੁਸ਼ੀ ਹੋਵੇਗੀ ਕਿ ਹਰੇਕ ਸਾਲ ਦੀ ਤਰ੍ਹਾਂ ਇਸ ਸਾਲ ਵੀ ਬੱਚਿਆਂ ਦਾ ਖੇਡ ਕੈਂਪ 5 ਜੁਲਾਈ, ਦਿਨ ਐਤਵਾਰ, ਸ਼ਾਮ 4 ਵਜੇ ਅਰਦਾਸ ਕਰਕੇ ਸ਼ੁੱਭ ਆਰੰਭ Wilson Play Fields Kent WA. 13028 SE. 251st. Kent, WA - 98030 ਵਿਖੇ ਕੀਤਾ ਜਾ ਰਿਹਾ ਹੈ, ਜਿੱਥੇ ਹਰੇਕ ਸ਼ਨਿੱਚਰਵਾਰ ਤੇ ਐਤਵਾਰ 5 ਤੋਂ 7 ਵਜੇ ਤੱਕ ਬੱਚਿਆਂ ਨੂੰ ਸਰੀਰਕ ਫਿਟਨੈੱਸ ਦੀ ਟ੍ਰੇਨਿੰਗ ਤੇ ਵੱਖ-ਵੱਖ ਖੇਡਾਂ ਵਿਚ ਕੋਚਿੰਗ ਮੁਹੱਈਆ ਕੀਤੀ ਜਾਵੇਗੀ ਅਤੇ ਬੱਚਿਆਂ ਨੂੰ ਪੰਜਾਬੀ ਵਿਰਸੇ ਤੇ ਪੰਜਾਬੀ ਸੱਭਿਆਚਾਰ ਨਾਲ ਜੋੜਨ ਦਾ ਉਪਰਾਲਾ ਕੀਤਾ ਜਾਵੇਗਾ। ਬੱਚਿਆਂ ਤੋਂ ਕੋਈ ਫੀਸ ਨਹੀਂ, ਸਗੋਂ ਦਾਨੀਆਂ ਵੱਲੋਂ ਖੇਡ-ਕਿੱਟਾਂ ਤੇ ਰਿਫਰੈਸ਼ਮੈਂਟ ਦੀ ਸੇਵਾ ਕੀਤੀ ਜਾਵੇਗੀ। ਇਹ ਪੰਜਾਬੀ ਭਾਈਚਾਰੇ ਦਾ ਸਾਂਝਾ ਕੈਂਪ ਹੈ। ਕਿਸੇ ਨਾਲ ਕੋਈ ਵਿਤਕਰਾ ਨਹੀਂ। ਦਾਨੀਆਂ ਵੱਲੋਂ ਮੁਫਤ ਖਰਚਾ ਸਪਾਂਸਰ ਕੀਤਾ ਜਾ ਰਿਹਾ ਹੈ।

ਸਵਾਗਤ ਕਰਤਾ :

Sikhs of Seattle

ਸਿਆਟਲ ਦੇ ਨੌਜਵਾਨਾਂ ਵੱਲੋਂ ਸਹਿਯੋਗ ਦੇਣ ਵਾਸਤੇ ਉਪਰਾਲਾ

ਕੈਲੀਫੋਰਨੀਆ ਅਤੇ ਨਿਊਯਾਰਕ ਦੇ ਸੀ.ਡੀ.ਐੱਲ. ਪ੍ਰੋਗਰਾਮ ਖਤਰੇ 'ਚ

■ ਟਰੱਕਿੰਗ ਸੰਸਥਾ ਨੇ ਖੜਕਾਇਆ ਫੈਡਰਲ ਅਦਾਲਤ ਦਾ ਦਰਵਾਜ਼ਾ

ਨਿਊਯਾਰਕ, (ਪੰਜਾਬ ਮੇਲ)- ਅਮਰੀਕਾ ਵਿਚ ਕਮਰਸ਼ੀਅਲ ਡਰਾਈਵਰ ਲਾਇਸੈਂਸ (ਸੀ.ਡੀ.ਐੱਲ.) ਨੂੰ ਲੈ ਕੇ ਇੱਕ ਨਵਾਂ ਵਿਵਾਦ ਖੜ੍ਹਾ ਹੋ ਗਿਆ ਹੈ। ਟਰੱਕਿੰਗ ਉਦਯੋਗ ਦੀ ਇੱਕ ਸੰਸਥਾ, **Small Business in Transportation Coalition** (ਐੱਸ.ਬੀ.ਟੀ.ਸੀ.) ਨੇ ਫੈਡਰਲ ਅਦਾਲਤ ਵਿਚ ਪਟੀਸ਼ਨ ਦਾਇਰ ਕਰਕੇ ਮੰਗ ਕੀਤੀ ਹੈ ਕਿ ਕੈਲੀਫੋਰਨੀਆ ਅਤੇ ਨਿਊਯਾਰਕ ਤੋਂ ਸੀ.ਡੀ.ਐੱਲ. ਜਾਰੀ ਕਰਨ ਦਾ ਅਧਿਕਾਰ ਖੋਹ ਲਿਆ ਜਾਵੇ।

10 ਜੂਨ ਨੂੰ ਦਾਇਰ ਕੀਤੀ ਗਈ ਇਸ ਪਟੀਸ਼ਨ 'ਚ ਦੋਸ਼ ਲਗਾਇਆ ਗਿਆ ਹੈ ਕਿ ਫੈਡਰਲ ਮੋਟਰ ਕੈਰੀਅਰ ਸੇਫਟੀ ਅਡਮਿਨਿਸਟ੍ਰੇਸ਼ਨ (ਐੱਫ.ਐੱਮ.ਸੀ.ਐੱਸ.ਏ.) ਨੇ ਪਹਿਲਾਂ ਹੀ ਦੋਵੇਂ ਰਾਜਾਂ ਨੂੰ ਫੈਡਰਲ ਸੀ.ਡੀ.ਐੱਲ. ਨਿਯਮਾਂ ਦੀ "ਗੰਭੀਰ ਉਲੰਘਣਾ" ਕਰਨ ਵਾਲਾ ਕਰਾਰ ਦਿੱਤਾ ਸੀ, ਪਰ ਇਸ ਦੇ ਬਾਵਜੂਦ ਯੂਨਾਈਟਿਡ ਸਟੇਟਸ ਡਿਪਾਰਟਮੈਂਟ ਆਫ਼ ਟ੍ਰਾਂਸਪੋਰਟੇਸ਼ਨ (ਡੀ.ਓ.ਟੀ.) ਨੇ ਕਾਨੂੰਨ ਅਨੁਸਾਰ ਕਾਰਵਾਈ ਨਹੀਂ ਕੀਤੀ।

ਐੱਸ.ਬੀ.ਟੀ.ਸੀ. ਦਾ ਦਾਅਵਾ ਹੈ ਕਿ ਜਦੋਂ ਕੋਈ ਰਾਜ ਸੀ.ਡੀ.ਐੱਲ. ਨਿਯਮਾਂ ਦੀ "ਮਹੱਤਵਪੂਰਨ ਗੈਰ-ਪਾਲਣਾ" ਵਿਚ ਪਾਇਆ ਜਾਂਦਾ ਹੈ, ਤਾਂ ਫੈਡਰਲ ਕਾਨੂੰਨ ਮੁਤਾਬਕ ਉਸ ਰਾਜ ਨੂੰ ਸੀ.ਡੀ.ਐੱਲ. ਜਾਰੀ ਕਰਨ ਤੋਂ ਰੋਕਣਾ ਲਾਜ਼ਮੀ ਹੁੰਦਾ ਹੈ। ਸੰਸਥਾ ਨੇ ਅਦਾਲਤ ਨੂੰ ਅਪੀਲ ਕੀਤੀ ਹੈ ਕਿ ਕੈਲੀਫੋਰਨੀਆ ਅਤੇ ਨਿਊਯਾਰਕ ਦੇ ਸੀ.ਡੀ.ਐੱਲ. ਪ੍ਰੋਗਰਾਮਾਂ ਨੂੰ ਡੀ-ਸਰਟੀਫਾਈ ਕੀਤਾ ਜਾਵੇ।

ਇਹ ਮਾਮਲਾ ਉਸ ਸਮੇਂ ਹੋਰ ਗੰਭੀਰ ਬਣ ਗਿਆ, ਜਦੋਂ 29 ਮਈ ਨੂੰ ਵਰਜੀਨੀਆ ਦੀ ਇੰਟਰਸਟੇਟ-95 'ਤੇ ਇੱਕ ਭਿਆਨਕ ਬੱਸ ਹਾਦਸਾ ਵਾਪਰਿਆ, ਜਿਸ ਵਿਚ ਪੰਜ ਲੋਕਾਂ ਦੀ ਮੌਤ ਹੋ ਗਈ ਅਤੇ ਦਰਜਨਾਂ ਜ਼ਖ਼ਮੀ ਹੋਏ। ਐੱਸ.ਬੀ.ਟੀ.ਸੀ. ਨੇ ਅਦਾਲਤ ਵਿਚ ਕਿਹਾ ਹੈ ਕਿ ਇਸ ਹਾਦਸੇ ਨੇ ਫੈਡਰਲ ਸੀ.ਡੀ.ਐੱਲ. ਮਿਆਰਾਂ ਨੂੰ ਸਖ਼ਤੀ ਨਾਲ ਲਾਗੂ ਕਰਨ ਦੀ ਲੋੜ ਨੂੰ ਉਜਾਗਰ ਕੀਤਾ ਹੈ।

ਸੰਸਥਾ ਦੇ ਅਨੁਸਾਰ ਹਾਦਸੇ 'ਚ ਸ਼ਾਮਲ ਡਰਾਈਵਰ ਕੋਲ ਨਿਊਯਾਰਕ ਤੋਂ ਜਾਰੀ ਕੀਤਾ ਗਿਆ ਸੀ.ਡੀ.ਐੱਲ. ਸੀ ਅਤੇ ਉਸ ਦੀ ਅੰਗਰੇਜ਼ੀ ਭਾਸ਼ਾ ਦੀ ਯੋਗਤਾ ਬਾਰੇ ਸਵਾਲ ਉਠਾਏ ਗਏ ਸਨ। ਹਾਲਾਂਕਿ ਅੰਤਿਮ ਜਾਂਚ ਅਜੇ ਵੀ ਜਾਰੀ ਹੈ ਅਤੇ ਕਿਸੇ ਅਦਾਲਤ ਨੇ ਇਸ ਮਾਮਲੇ 'ਚ ਅਜੇ ਤੱਕ ਕੋਈ ਨਤੀਜਾ ਨਹੀਂ ਕੱਢਿਆ।

ਐੱਸ.ਬੀ.ਟੀ.ਸੀ. ਦਾ ਕਹਿਣਾ ਹੈ ਕਿ ਐੱਫ.ਐੱਮ.ਸੀ.ਐੱਸ.ਏ. ਵੱਲੋਂ ਕੀਤੇ ਗਏ ਰਾਸ਼ਟਰੀ ਆਡਿਟ ਦੌਰਾਨ ਪਹਿਲਾਂ 24 ਰਾਜਾਂ ਅਤੇ ਵਾਸ਼ਿੰਗਟਨ ਡੀ.ਸੀ. ਨੂੰ ਸੀ.ਡੀ.ਐੱਲ. ਨਿਯਮਾਂ ਦੀ ਉਲੰਘਣਾ ਕਰਨ ਵਾਲਾ ਪਾਇਆ ਗਿਆ ਸੀ। ਬਾਅਦ 'ਚ ਕੈਲੀਫੋਰਨੀਆ ਅਤੇ ਨਿਊਯਾਰਕ ਨੂੰ ਖ਼ਾਸ ਤੌਰ 'ਤੇ ਗੈਰ-ਨਿਵਾਸਯੋਗ ਸੀ.ਡੀ.ਐੱਲ. ਅਤੇ ਪਰਮਿਟ ਅਰਜ਼ੀਆਂ ਦੀ ਜਾਂਚ ਵਿਚ ਗੰਭੀਰ ਕਮੀਆਂ ਲਈ ਨੋਟਿਸ ਜਾਰੀ ਕੀਤੇ ਗਏ।

ਪਟੀਸ਼ਨ ਵਿਚ ਦਾਅਵਾ ਕੀਤਾ ਗਿਆ ਹੈ ਕਿ ਫੈਡਰਲ ਜਾਂਚ ਦੌਰਾਨ ਨਿਊਯਾਰਕ ਦੀ ਗੈਰ-ਪਾਲਣਾ ਦਰ 55 ਫੀਸਦੀ ਤੋਂ ਵੱਧ ਸੀ, ਜਦਕਿ ਕੈਲੀਫੋਰਨੀਆ ਦੀ ਲਗਭਗ 25 ਫੀਸਦੀ ਸੀ। ਐੱਸ.ਬੀ.ਟੀ.ਸੀ. ਦਾ ਮਤ ਹੈ ਕਿ ਇਹ ਅੰਕੜੇ ਆਪਣੇ ਆਪ 'ਚ ਡੀ-ਸਰਟੀਫਿਕੇਸ਼ਨ ਲਈ ਕਾਫ਼ੀ ਹਨ।

ਇਹ ਮਾਮਲਾ ਇਮੀਗ੍ਰੇਸ਼ਨ ਨੀਤੀਆਂ ਨਾਲ ਵੀ ਜੁੜ ਗਿਆ ਹੈ। ਪਿਛਲੇ ਕੁਝ ਸਾਲਾਂ ਦੌਰਾਨ ਕੈਲੀਫੋਰਨੀਆ ਅਤੇ ਕੁਝ ਹੋਰ ਰਾਜਾਂ ਨੇ ਕੁਝ ਹਾਲਾਤਾਂ ਵਿਚ ਗੈਰ-ਨਾਗਰਿਕ ਜਾਂ ਗੈਰ-ਨਿਵਾਸਯੋਗ ਡਰਾਈਵਰਾਂ ਨੂੰ ਸੀ.ਡੀ.ਐੱਲ. ਜਾਰੀ ਕਰਨ ਦੀ ਇਜਾਜ਼ਤ ਦਿੱਤੀ ਸੀ। ਇਸ ਨੀਤੀ ਦੀ ਆਲੋਚਨਾ ਕਰਦਿਆਂ ਕਈ ਸੰਸਥਾਵਾਂ ਦਾ ਕਹਿਣਾ ਹੈ ਕਿ ਇਸ ਨਾਲ ਫੈਡਰਲ ਸੁਰੱਖਿਆ ਮਿਆਰਾਂ 'ਤੇ ਅਸਰ ਪੈ ਸਕਦਾ ਹੈ, ਜਦਕਿ ਸਮਰਥਕਾਂ ਦਾ ਮਤ ਹੈ ਕਿ ਸਾਰੇ ਯੋਗ ਡਰਾਈਵਰਾਂ ਨੂੰ ਕਾਨੂੰਨੀ ਤੌਰ 'ਤੇ ਕੰਮ ਕਰਨ ਦਾ ਮੌਕਾ ਮਿਲਣਾ ਚਾਹੀਦਾ ਹੈ।

ਇਸ ਤੋਂ ਪਹਿਲਾਂ ਫਲੋਰੀਡਾ ਨੇ ਵੀ ਕੈਲੀਫੋਰਨੀਆ ਅਤੇ ਵਾਸ਼ਿੰਗਟਨ ਖ਼ਿਲਾਫ਼ ਇੱਕ ਵੱਡਾ ਕਾਨੂੰਨੀ ਮਾਮਲਾ ਚਲਾਉਣ ਦੀ ਕੋਸ਼ਿਸ਼ ਕੀਤੀ ਸੀ। ਫਲੋਰੀਡਾ ਦਾ ਦੋਸ਼ ਸੀ ਕਿ ਇਹ ਰਾਜ ਗੈਰ-ਦਸਤਾਵੇਜ਼ੀ ਪ੍ਰਵਾਸੀਆਂ ਨੂੰ ਸੀ.ਡੀ.ਐੱਲ. ਜਾਰੀ ਕਰਕੇ ਫੈਡਰਲ ਕਾਨੂੰਨ ਦੀ ਉਲੰਘਣਾ ਕਰ ਰਹੇ ਹਨ। ਹਾਲਾਂਕਿ ਮਈ 2026 ਵਿਚ ਅਮਰੀਕੀ ਸੁਪਰੀਮ ਕੋਰਟ ਨੇ ਫਲੋਰੀਡਾ ਦੀ ਉਸ ਅਰਜ਼ੀ ਨੂੰ ਸੁਣਨ ਤੋਂ ਇਨਕਾਰ ਕਰ ਦਿੱਤਾ ਸੀ।

ਜੇਕਰ ਐੱਸ.ਬੀ.ਟੀ.ਸੀ. ਦੀ ਇਹ ਪਟੀਸ਼ਨ ਕਾਮਯਾਬ ਹੋ ਜਾਂਦੀ ਹੈ, ਤਾਂ ਕੈਲੀਫੋਰਨੀਆ ਅਤੇ ਨਿਊਯਾਰਕ ਦੇ ਹਜ਼ਾਰਾਂ ਕਮਰਸ਼ੀਅਲ ਡਰਾਈਵਰਾਂ, ਟਰੱਕਿੰਗ ਕੰਪਨੀਆਂ ਅਤੇ ਟਰਾਂਸਪੋਰਟ ਉਦਯੋਗ 'ਤੇ ਵੱਡਾ ਅਸਰ ਪੈ ਸਕਦਾ ਹੈ। ਪਰ ਕਾਨੂੰਨੀ ਮਾਹਿਰਾਂ ਦਾ ਕਹਿਣਾ ਹੈ ਕਿ ਕਿਸੇ ਰਾਜ ਤੋਂ ਸੀ.ਡੀ.ਐੱਲ. ਜਾਰੀ ਕਰਨ ਦਾ ਅਧਿਕਾਰ ਖੋਹਣਾ ਇੱਕ ਬਹੁਤ ਹੀ ਅਸਾਧਾਰਣ ਅਤੇ ਕਠਿਨ ਕਦਮ ਹੋਵੇਗਾ, ਇਸ ਲਈ ਅਦਾਲਤੀ ਲੜਾਈ ਲੰਬੀ ਚੱਲ ਸਕਦੀ ਹੈ।

ਫਿਲਹਾਲ ਇਹ ਸਿਰਫ਼ ਇੱਕ ਪਟੀਸ਼ਨ ਹੈ। ਅਦਾਲਤ ਨੇ ਅਜੇ ਕੋਈ ਫੈਸਲਾ ਨਹੀਂ ਦਿੱਤਾ ਅਤੇ ਨਾ ਹੀ ਕੈਲੀਫੋਰਨੀਆ ਜਾਂ ਨਿਊਯਾਰਕ ਦਾ ਸੀ.ਡੀ.ਐੱਲ. ਅਧਿਕਾਰ ਰੱਦ ਕੀਤਾ ਗਿਆ ਹੈ। ਪਰ ਇਹ ਮਾਮਲਾ ਟਰੰਪ ਪ੍ਰਸ਼ਾਸਨ ਦੀਆਂ ਸਖ਼ਤ ਇਮੀਗ੍ਰੇਸ਼ਨ ਅਤੇ ਸੀ.ਡੀ.ਐੱਲ. ਲਾਗੂਕਰਨ ਨੀਤੀਆਂ ਦੇ ਵਿਚਕਾਰ ਇੱਕ ਨਵੀਂ ਵੱਡੀ ਕਾਨੂੰਨੀ ਜੰਗ ਵਜੋਂ ਦੇਖਿਆ ਜਾ ਰਿਹਾ ਹੈ।

30 ਸਾਲਾਂ ਤੋਂ ਗ੍ਰੀਨ ਕਾਰਡ ਹੋਲਡਰ ਰਹੇ ਮੁਸਲਿਮ ਭਾਈਚਾਰੇ ਦੇ ਆਗੂ ਨੂੰ ICE ਹਿਰਾਸਤ ਤੋਂ ਮਿਲੀ ਰਿਹਾਈ

■ ਫੈਡਰਲ ਜੱਜ ਨੇ ਟਰੰਪ ਪ੍ਰਸ਼ਾਸਨ 'ਤੇ ਚੁੱਕੇ ਸਵਾਲ

ਮਿਲਵਾਕੀ (ਵਿਸਕਾਨਸਿਨ), (ਪੰਜਾਬ ਮੇਲ)- ਅਮਰੀਕਾ ਵਿਚ ਕਰੀਬ ਤਿੰਨ ਦਹਾਕਿਆਂ ਤੋਂ ਗ੍ਰੀਨ ਕਾਰਡ ਹੋਲਡਰ ਵਜੋਂ ਰਹਿ ਰਹੇ ਇੱਕ ਮੁਸਲਿਮ ਭਾਈਚਾਰੇ ਦੇ ਆਗੂ ਨੂੰ ਤਿੰਨ ਮਹੀਨੇ ICE ਹਿਰਾਸਤ ਵਿਚ ਰੱਖਣ ਤੋਂ ਬਾਅਦ ਫੈਡਰਲ ਅਦਾਲਤ ਨੇ ਰਿਹਾਅ ਕਰਨ ਦੇ ਹੁਕਮ ਜਾਰੀ ਕਰ ਦਿੱਤੇ ਹਨ। ਇਹ ਮਾਮਲਾ ਇਮੀਗ੍ਰੇਸ਼ਨ ਅਧਿਕਾਰਾਂ, ਨਾਗਰਿਕ ਆਜ਼ਾਦੀਆਂ ਅਤੇ ਟਰੰਪ ਪ੍ਰਸ਼ਾਸਨ ਦੀ ਇਮੀਗ੍ਰੇਸ਼ਨ ਨੀਤੀ ਨੂੰ ਲੈ ਕੇ ਇੱਕ ਵੱਡੀ ਚਰਚਾ ਦਾ ਵਿਸ਼ਾ ਬਣ ਗਿਆ ਹੈ।

ਸਾਲਾਹ ਸਰਸੌਰ, ਜੋ ਕਿ ਮਿਲਵਾਕੀ ਦੀ ਇਸਲਾਮਿਕ ਸੁਸਾਇਟੀ ਦੇ ਪ੍ਰਧਾਨ ਹਨ, ਨੂੰ ਇਸ ਸਾਲ ਦੇ ਸ਼ੁਰੂ ਵਿਚ ਅਮਰੀਕੀ ਇਮੀਗ੍ਰੇਸ਼ਨ ਅਤੇ ਕਸਟਮਜ਼ ਇਨਫੋਰਸਮੈਂਟ (ICE) ਵੱਲੋਂ ਹਿਰਾਸਤ ਵਿਚ ਲਿਆ ਗਿਆ ਸੀ। ਟਰੰਪ ਪ੍ਰਸ਼ਾਸਨ ਨੇ ਉਨ੍ਹਾਂ ਉੱਤੇ ਦੋਸ਼ ਲਗਾਇਆ ਸੀ ਕਿ ਉਨ੍ਹਾਂ ਨੇ 1998 ਵਿਚ ਆਪਣੇ ਗ੍ਰੀਨ ਕਾਰਡ ਸੰਬੰਧੀ ਦਸਤਾਵੇਜ਼ਾਂ 'ਚ ਗਲਤ ਜਾਣਕਾਰੀ ਦਿੱਤੀ ਸੀ ਅਤੇ ਇੱਕ ਅਜਿਹੀ ਸੰਸਥਾ ਨਾਲ ਸੰਬੰਧ ਰੱਖਿਆ ਸੀ, ਜਿਸ ਉੱਤੇ ਅੱਤਵਾਦੀ ਗਤੀਵਿਧੀਆਂ ਨੂੰ ਸਮਰਥਨ ਦੇਣ ਦੇ ਦੋਸ਼ ਲਗਾਏ ਗਏ ਸਨ।

ਪਰ ਫੈਡਰਲ ਜੱਜ ਜੇਮਸ ਪੈਟ੍ਰਿਕ ਹੈਨਲੋਨ ਨੇ ਆਪਣੇ 29 ਸਫ਼ਿਆਂ ਦੇ ਫੈਸਲੇ ਵਿਚ ਕਿਹਾ ਕਿ ਸਰਸੂਰ ਨੇ ਪਹਿਲੇ ਸੰਵਿਧਾਨਕ ਸੋਧ) ਅਧੀਨ ਬਦਲੇ ਦੀ ਕਾਰਵਾਈ ਦਾ ਇੱਕ "ਮਹੱਤਵਪੂਰਨ ਦਾਅਵਾ" ਪੇਸ਼ ਕੀਤਾ ਹੈ, ਜਿਸ ਕਾਰਨ ਉਨ੍ਹਾਂ ਦੀ ਹਿਰਾਸਤ ਗੈਰ-ਕਾਨੂੰਨੀ ਹੋ ਸਕਦੀ ਹੈ।

ਜੱਜ ਨੇ ਇਹ ਵੀ ਨੋਟ ਕੀਤਾ ਕਿ ਸਰਸੌਰ ਲਗਭਗ 30 ਸਾਲਾਂ ਤੋਂ ਕਾਨੂੰਨੀ ਸਥਾਈ ਨਿਵਾਸੀ ਵਜੋਂ ਅਮਰੀਕਾ ਵਿਚ ਰਹਿ ਰਹੇ ਹਨ। ਅਦਾਲਤ ਨੇ ਇਹ ਸਵਾਲ ਵੀ ਉਠਾਇਆ ਕਿ ਜੇਕਰ ਕੋਈ ਗੜਬੜ 1998 ਵਿਚ ਹੋਈ ਸੀ, ਤਾਂ ਉਸ ਉੱਤੇ ਕਾਰਵਾਈ ਕਰਨ ਲਈ ਸਰਕਾਰ ਨੇ ਇੰਨਾ ਲੰਮਾ ਸਮਾਂ ਕਿਉਂ ਉਡੀਕ ਕੀਤੀ।

ਅਦਾਲਤੀ ਹੁਕਮ ਤੋਂ ਬਾਅਦ ਜਿਵੇਂ ਹੀ ਸਰਸੌਰ ਨੂੰ ਰਿਹਾਅ ਕੀਤਾ ਗਿਆ, ਮਿਲਵਾਕੀ ਦੀ ਇਸਲਾਮਿਕ ਸੋਸਾਇਟੀ ਦੇ ਬਾਹਰ ਸੈਂਕੜੇ ਲੋਕਾਂ ਨੇ ਉਨ੍ਹਾਂ ਦਾ ਸਵਾਗਤ ਕੀਤਾ। ਭਾਵੁਕ ਮਾਹੌਲ ਵਿਚ ਆਪਣੇ ਸਮਰਥਕਾਂ ਨੂੰ ਸੰਬੋਧਨ ਕਰਦਿਆਂ ਸਰਸੌਰ ਨੇ ਕਿਹਾ ਕਿ ਇਨਸਾਫ਼ ਅਤੇ ਆਜ਼ਾਦੀ ਲਈ ਖੜ੍ਹੇ ਹੋਏ ਲੋਕਾਂ ਦੇ ਸਹਿਯੋਗ ਕਾਰਨ ਹੀ ਉਹ ਵਾਪਸ ਆਪਣੇ ਭਾਈਚਾਰੇ ਵਿਚ ਆ ਸਕੇ ਹਨ।

ਉਨ੍ਹਾਂ ਕਿਹਾ, "ਤੁਹਾਡੇ ਵਰਗੇ ਲੋਕਾਂ ਅਤੇ ਨਿਆਂ ਲਈ ਖੜ੍ਹੇ ਹੋਏ ਹਰ ਵਿਅਕਤੀ ਦੀ ਬਦੌਲਤ ਮੈਂ ਅੱਜ ਵਾਪਸ ਆਇਆ ਹਾਂ। ਮੈਂ ਆਪਣੇ ਭਾਈਚਾਰੇ ਦਾ ਕਰਜ਼ਦਾਰ ਹਾਂ ਅਤੇ ਇਸ ਦੀ ਸੇਵਾ ਕਰਨਾ ਮੇਰੇ ਲਈ ਮਾਣ ਦੀ ਗੱਲ ਹੈ।"

ਇਹ ਮਾਮਲਾ ਇਸ ਲਈ ਵੀ ਮਹੱਤਵਪੂਰਨ ਮੰਨਿਆ ਜਾ ਰਿਹਾ ਹੈ ਕਿਉਂਕਿ ਇਹ ਗ੍ਰੀਨ ਕਾਰਡ ਹੋਲਡਰਾਂ ਦੀ ਸਥਿਤੀ ਅਤੇ ਉਨ੍ਹਾਂ ਦੇ ਅਧਿਕਾਰਾਂ ਬਾਰੇ ਨਵੇਂ ਸਵਾਲ ਖੜ੍ਹੇ ਕਰਦਾ ਹੈ। ਕਾਨੂੰਨੀ ਮਾਹਿਰਾਂ ਦਾ ਕਹਿਣਾ ਹੈ ਕਿ ਗ੍ਰੀਨ ਕਾਰਡ ਹੋਣ ਦੇ ਬਾਵਜੂਦ ਜੇਕਰ ਸਰਕਾਰ ਕਿਸੇ ਵਿਅਕਤੀ ਦੇ ਪੁਰਾਣੇ ਇਮੀਗ੍ਰੇਸ਼ਨ ਰਿਕਾਰਡਾਂ ਨੂੰ ਆਧਾਰ ਬਣਾ ਕੇ ਕਾਰਵਾਈ ਕਰਦੀ ਹੈ, ਤਾਂ ਉਸ ਵਿਅਕਤੀ ਨੂੰ ਅਦਾਲਤ ਵਿਚ ਆਪਣਾ ਪੱਖ ਪੇਸ਼ ਕਰਨ ਦਾ ਪੂਰਾ ਹੱਕ ਹੁੰਦਾ ਹੈ।

ਇਮੀਗ੍ਰੇਸ਼ਨ ਵਕੀਲਾਂ ਅਨੁਸਾਰ ਇਹ ਫੈਸਲਾ ਹੋਰ ਗ੍ਰੀਨ ਕਾਰਡ ਹੋਲਡਰਾਂ ਲਈ ਵੀ ਮਹੱਤਵਪੂਰਨ ਹੋ ਸਕਦਾ ਹੈ, ਖ਼ਾਸ ਕਰਕੇ ਉਨ੍ਹਾਂ ਲਈ ਜਿਨ੍ਹਾਂ ਉੱਤੇ ਕਈ ਸਾਲ ਪੁਰਾਣੇ ਦਸਤਾਵੇਜ਼ਾਂ ਜਾਂ ਜਾਣਕਾਰੀਆਂ ਨੂੰ ਲੈ ਕੇ ਕਾਰਵਾਈ ਕੀਤੀ ਜਾਂਦੀ ਹੈ। ਹਾਲਾਂਕਿ ਸਰਸੌਰ ਦੀ ਇਮੀਗ੍ਰੇਸ਼ਨ ਕਾਰਵਾਈ ਪੂਰੀ ਤਰ੍ਹਾਂ ਖਤਮ ਨਹੀਂ ਹੋਈ ਹੈ ਅਤੇ ਕੇਸ ਅਜੇ ਵੀ ਅਦਾਲਤੀ ਪ੍ਰਕਿਰਿਆ ਅਧੀਨ ਰਹਿ ਸਕਦਾ ਹੈ, ਪਰ ਫਿਲਹਾਲ ਉਨ੍ਹਾਂ ਨੂੰ ਹਿਰਾਸਤ ਤੋਂ ਰਿਹਾਈ ਮਿਲ ਗਈ ਹੈ।

ਇਹ ਫੈਸਲਾ ਉਸ ਸਮੇਂ ਆਇਆ ਹੈ, ਜਦੋਂ ਟਰੰਪ ਪ੍ਰਸ਼ਾਸਨ ਇਮੀਗ੍ਰੇਸ਼ਨ ਲਾਗੂ ਕਰਨ ਦੀਆਂ ਕਾਰਵਾਈਆਂ ਨੂੰ ਹੋਰ ਤੇਜ਼ ਕਰਨ ਅਤੇ ਗ੍ਰੀਨ ਕਾਰਡ ਤੇ ਨਾਗਰਿਕਤਾ ਨਾਲ ਸੰਬੰਧਿਤ ਜਾਂਚਾਂ ਨੂੰ ਵਧਾਉਣ ਦੀ ਨੀਤੀ 'ਤੇ ਅੱਗੇ ਵੱਧ ਰਿਹਾ ਹੈ। ਇਸ ਕਰਕੇ ਇਹ ਮਾਮਲਾ ਦੇਸ਼ ਭਰ ਵਿਚ ਇਮੀਗ੍ਰੇਸ਼ਨ ਨੀਤੀ ਬਾਰੇ ਚੱਲ ਰਹੀ ਚਰਚਾ ਦਾ ਇੱਕ ਹੋਰ ਅਹਿਮ ਅਧਿਆਇ ਬਣ ਗਿਆ ਹੈ।

ਰੋਜ਼ਾਨਾਂ ਤਾਜ਼ੀਆਂ ਖਬਰਾਂ ਪੜ੍ਹਨ ਲਈ ਪੰਜਾਬ ਮੇਲ ਦੀ ਵੈੱਬਸਾਇਟ 'ਤੇ ਕਲਿੱਕ ਕਰੋ : www.punjabmailusa.com

ਇੰਟਰਵਿਊ ਤੋਂ ਬਿਨਾਂ ਹੀ ਰੱਦ ਹੋ ਸਕਦੀਆਂ ਨੇ ਅਸਾਇਲਮ ਅਰਜ਼ੀਆਂ !

ਵਾਸ਼ਿੰਗਟਨ, (ਪੰਜਾਬ ਮੇਲ)- ਅਮਰੀਕੀ ਇਮੀਗ੍ਰੇਸ਼ਨ ਸਿਸਟਮ ਨਾਲ ਜੁੜੀ ਇੱਕ ਵੱਡੀ ਖ਼ਬਰ ਸਾਹਮਣੇ ਆਈ ਹੈ। ਸੀ.ਬੀ.ਐੱਸ. ਨਿਊਜ਼ ਦੀ ਇੱਕ ਵਿਸ਼ੇਸ਼ ਰਿਪੋਰਟ ਅਨੁਸਾਰ, ਡਿਪਾਰਟਮੈਂਟ ਆਫ਼ ਹੋਮਲੈਂਡ ਸਿਕਿਓਰਿਟੀ (ਡੀ.ਐੱਚ.ਐੱਸ.) ਅਤੇ ਯੂ.ਐੱਸ.ਸੀ.ਆਈ.ਐੱਸ. ਇੱਕ ਅਜਿਹੀ ਨਵੀਂ ਨੀਤੀ 'ਤੇ ਕੰਮ ਕਰ ਰਹੇ ਹਨ, ਜਿਸ ਦੇ ਤਹਿਤ ਕੁਝ ਅਸਾਇਲਮ ਅਰਜ਼ੀਆਂ ਨੂੰ ਬਿਨਾਂ ਇੰਟਰਵਿਊ ਕੀਤੇ ਹੀ ਰੱਦ ਕੀਤਾ ਜਾ ਸਕਦਾ ਹੈ। ਇਹ ਜਾਣਕਾਰੀ ਅੰਦਰੂਨੀ ਸਰਕਾਰੀ ਦਸਤਾਵੇਜ਼ਾਂ ਦੇ ਆਧਾਰ 'ਤੇ ਸਾਹਮਣੇ ਆਈ ਹੈ।

ਮੌਜੂਦਾ ਪ੍ਰਕਿਰਿਆ ਅਨੁਸਾਰ, ਜ਼ਿਆਦਾਤਰ ਅਸਾਇਲਮ ਅਰਜ਼ੀਕਾਰਾਂ ਨੂੰ ਆਪਣਾ ਕੇਸ ਪੇਸ਼ ਕਰਨ ਲਈ ਇੰਟਰਵਿਊ ਦਾ ਮੌਕਾ ਦਿੱਤਾ ਜਾਂਦਾ ਹੈ। ਪਰ ਪ੍ਰਸਤਾਵਿਤ ਨਿਯਮਾਂ ਅਧੀਨ ਇਮੀਗ੍ਰੇਸ਼ਨ ਅਧਿਕਾਰੀਆਂ ਨੂੰ ਕੁਝ ਮਾਮਲਿਆਂ ਵਿਚ ਪਹਿਲੇ ਪੜਾਅ 'ਤੇ ਹੀ ਅਰਜ਼ੀ ਰੱਦ ਕਰਨ ਦਾ ਅਧਿਕਾਰ ਮਿਲ ਸਕਦਾ ਹੈ, ਜੇ ਉਹ ਸਮਝਣ ਕਿ ਅਰਜ਼ੀ ਕਾਨੂੰਨੀ ਸ਼ਰਤਾਂ ਨੂੰ ਪੂਰਾ ਨਹੀਂ ਕਰਦੀ।

ਸੀ.ਬੀ.ਐੱਸ. ਨਿਊਜ਼ ਮੁਤਾਬਕ ਇਹ ਯੋਜਨਾ ਖਾਸ ਤੌਰ 'ਤੇ ਉਨ੍ਹਾਂ ਕੇਸਾਂ ਨੂੰ ਨਿਸ਼ਾਨਾ ਬਣਾ ਸਕਦੀ ਹੈ, ਜਿੱਥੇ ਅਸਾਇਲਮ ਲਈ ਅਰਜ਼ੀ ਇੱਕ ਸਾਲ ਦੀ ਕਾਨੂੰਨੀ ਮਿਆਦ ਤੋਂ ਬਾਅਦ ਦਿੱਤੀ ਗਈ ਹੋਵੇ। ਮੌਜੂਦਾ ਕਾਨੂੰਨ ਵਿਚ ਕੁਝ ਛੋਟਾਂ ਮੌਜੂਦ ਹਨ, ਪਰ ਨਵੇਂ ਪ੍ਰਸਤਾਵ ਨਾਲ ਇਨ੍ਹਾਂ ਛੋਟਾਂ ਦੀ ਵਿਆਖਿਆ ਹੋਰ ਸਖ਼ਤ ਹੋ ਸਕਦੀ ਹੈ।

ਟਰੰਪ ਪ੍ਰਸ਼ਾਸਨ ਦਾ ਦਲੀਲ ਹੈ ਕਿ ਅਸਾਇਲਮ ਪ੍ਰਣਾਲੀ ਵਿਚ ਧੋਖਾਧੜੀ ਅਤੇ ਬੈਕਲਾਗ ਵੱਡੀ ਸਮੱਸਿਆ ਬਣ ਚੁੱਕੇ ਹਨ ਅਤੇ ਤੇਜ਼ ਫ਼ੈਸਲੇ ਕਰਨ ਨਾਲ ਲੱਖਾਂ ਲੰਬਿਤ ਕੇਸਾਂ ਦਾ ਬੋਝ ਘਟਾਇਆ ਜਾ ਸਕੇਗਾ। ਦੂਜੇ ਪਾਸੇ ਇਮੀਗ੍ਰੇਸ਼ਨ ਵਕੀਲਾਂ ਅਤੇ ਅਧਿਕਾਰ ਸੰਸਥਾਵਾਂ ਦਾ ਕਹਿਣਾ ਹੈ ਕਿ ਬਿਨਾਂ ਇੰਟਰਵਿਊ ਕਿਸੇ ਵਿਅਕਤੀ ਦੇ ਡਰ, ਜ਼ੁਲਮ ਜਾਂ ਤਸ਼ੱਦਦ ਦੇ ਦਾਅਵੇ ਦੀ ਪੂਰੀ ਜਾਂਚ ਨਹੀਂ ਹੋ ਸਕਦੀ, ਜਿਸ ਨਾਲ ਅਸਲ ਸ਼ਰਨਾਰਥੀਆਂ ਨੂੰ ਨੁਕਸਾਨ ਪਹੁੰਚ ਸਕਦਾ ਹੈ।

ਇਸ ਪ੍ਰਸਤਾਵ ਨੂੰ ਲਾਗੂ ਕਰਨ ਲਈ ਅਜੇ ਅੰਤਿਮ ਨਿਯਮ ਜਾਰੀ ਨਹੀਂ ਹੋਏ ਹਨ ਅਤੇ ਸੰਭਾਵਨਾ ਹੈ ਕਿ ਜੇ ਇਹ ਨੀਤੀ ਅੱਗੇ ਵਧਦੀ ਹੈ, ਤਾਂ ਇਸ ਨੂੰ ਫੈਡਰਲ ਅਦਾਲਤਾਂ ਵਿਚ ਕਾਨੂੰਨੀ ਚੁਣੌਤੀਆਂ ਦਾ ਸਾਹਮਣਾ ਕਰਨਾ ਪਵੇ।

ਅਮਰੀਕਾ ਵਿਚ ਰਹਿ ਰਹੇ ਅਸਾਇਲਮ ਅਰਜ਼ੀਕਾਰਾਂ ਲਈ ਇਹ ਖ਼ਬਰ ਬਹੁਤ ਮਹੱਤਵਪੂਰਨ ਮੰਨੀ ਜਾ ਰਹੀ ਹੈ ਕਿਉਂਕਿ ਜੇ ਇਹ ਨਿਯਮ ਲਾਗੂ ਹੋ ਜਾਂਦਾ ਹੈ, ਤਾਂ ਅਸਾਇਲਮ ਪ੍ਰਕਿਰਿਆ ਪਹਿਲਾਂ ਨਾਲੋਂ ਕਾਫ਼ੀ ਸਖ਼ਤ ਅਤੇ ਤੇਜ਼ ਹੋ ਸਕਦੀ ਹੈ। ਇਸ ਲਈ ਇਮ

ਸੁਪਰੀਮ ਕੋਰਟ ਇਮੀਗ੍ਰੇਸ਼ਨ ਡਿਟੈਂਸ਼ਨ ਦਾ ਇਤਿਹਾਸਕ ਕੇਸ ਸੁਣੇਗੀ

■ ਹਜ਼ਾਰਾਂ ਪ੍ਰਵਾਸੀਆਂ ਦੇ ਭਵਿੱਖ ਦਾ ਹੋਵੇਗਾ ਫੈਸਲਾ

ਵਾਸ਼ਿੰਗਟਨ, (ਪੰਜਾਬ ਮੇਲ)- ਅਮਰੀਕੀ ਸੁਪਰੀਮ ਕੋਰਟ ਨੇ ਇੱਕ ਅਜਿਹੇ ਇਮੀਗ੍ਰੇਸ਼ਨ ਮਾਮਲੇ ਦੀ ਸੁਣਵਾਈ ਕਰਨ ਲਈ ਸਹਿਮਤੀ ਦਿੱਤੀ ਹੈ, ਜੋ ਹਜ਼ਾਰਾਂ ਪ੍ਰਵਾਸੀਆਂ ਦੇ ਭਵਿੱਖ 'ਤੇ ਡੂੰਘਾ ਅਸਰ ਪਾ ਸਕਦਾ ਹੈ। ਇਹ ਕੇਸ ਇਸ ਗੱਲ ਨਾਲ ਸੰਬੰਧਿਤ ਹੈ ਕਿ ਕੀ ਅਮਰੀਕੀ ਸਰਕਾਰ ਕੁਝ ਗੈਰ-ਨਾਗਰਿਕਾਂ ਨੂੰ ਲੰਬੇ ਸਮੇਂ ਤੱਕ ਬਿਨਾਂ ਬਾਂਡ ਸੁਣਵਾਈ ਦੇ ICE ਡਿਟੈਂਸ਼ਨ ਸੈਂਟਰਾਂ ਵਿਚ ਰੱਖ ਸਕਦੀ ਹੈ ਜਾਂ ਨਹੀਂ।

ਇਹ ਮਾਮਲਾ ਉਸ ਵੇਲੇ ਸਾਹਮਣੇ ਆਇਆ, ਜਦੋਂ ਹੇਠਲੀਆਂ ਅਦਾਲਤਾਂ ਨੇ ਕੁਝ ਇਮੀਗ੍ਰੈਂਟਾਂ ਦੇ ਹੱਕ ਵਿਚ ਫੈਸਲੇ ਦਿੱਤੇ ਅਤੇ ਕਿਹਾ ਕਿ ਜੇ ਕਿਸੇ ਵਿਅਕਤੀ ਨੂੰ ਲੰਬੇ ਸਮੇਂ ਲਈ ਹਿਰਾਸਤ ਵਿਚ ਰੱਖਿਆ ਜਾ ਰਿਹਾ ਹੈ, ਤਾਂ ਉਸ ਨੂੰ ਘੱਟੋ-ਘੱਟ ਇੱਕ ਇਮੀਗ੍ਰੇਸ਼ਨ ਜੱਜ ਅੱਗੇ ਪੇਸ਼ ਹੋਣ ਅਤੇ ਬਾਂਡ ਦੀ ਮੰਗ ਕਰਨ ਦਾ ਮੌਕਾ ਮਿਲਣਾ ਚਾਹੀਦਾ ਹੈ। ਟਰੰਪ ਪ੍ਰਸ਼ਾਸਨ ਨੇ ਇਨ੍ਹਾਂ ਫੈਸਲਿਆਂ ਨੂੰ ਚੁਣੌਤੀ ਦਿੱਤੀ ਅਤੇ ਹੁਣ ਇਹ ਮਾਮਲਾ ਦੇਸ਼ ਦੀ ਸਭ ਤੋਂ ਉੱਚੀ ਅਦਾਲਤ ਤੱਕ ਪਹੁੰਚ ਗਿਆ ਹੈ।

ਅਮਰੀਕਾ ਵਿਚ ਹਰ ਸਾਲ ਲੱਖਾਂ ਇਮੀਗ੍ਰੇਸ਼ਨ ਕੇਸ ਅਦਾਲਤਾਂ ਵਿਚ ਚੱਲਦੇ ਹਨ। ਕੇਸਾਂ ਦਾ ਬੈਕਲਾਗ ਇੰਨਾ ਵੱਧ ਗਿਆ ਹੈ ਕਿ ਕਈ ਲੋਕਾਂ ਨੂੰ ਆਪਣੇ ਕੇਸ ਦਾ ਅੰਤਿਮ ਫੈਸਲਾ ਆਉਣ ਲਈ ਕਈ ਸਾਲ ਉਡੀਕ ਕਰਨੀ ਪੈਂਦੀ ਹੈ। ਇਸ ਦੌਰਾਨ ਕੁਝ ਲੋਕ ICE ਦੀ ਹਿਰਾਸਤ ਵਿਚ ਰਹਿੰਦੇ ਹਨ। ਇਮੀਗ੍ਰੇਸ਼ਨ ਅਧਿਕਾਰੀਆਂ ਦਾ ਕਹਿਣਾ ਹੈ ਕਿ ਜਿਹੜੇ ਲੋਕ ਜਨਤਕ ਸੁਰੱਖਿਆ ਲਈ ਖਤਰਾ ਹੋ ਸਕਦੇ ਹਨ ਜਾਂ ਜਿਨ੍ਹਾਂ ਦੇ ਭੱਜ ਜਾਣ ਦੀ ਸੰਭਾਵਨਾ ਹੈ, ਉਨ੍ਹਾਂ ਨੂੰ ਹਿਰਾਸਤ ਵਿਚ ਰੱਖਣਾ ਜ਼ਰੂਰੀ ਹੈ।

ਦੂਜੇ ਪਾਸੇ, ਇਮੀਗ੍ਰੇਸ਼ਨ ਹੱਕਾਂ ਲਈ ਕੰਮ ਕਰਨ ਵਾਲੀਆਂ ਸੰਸਥਾਵਾਂ ਅਤੇ ਵਕੀਲਾਂ ਦਾ ਕਹਿਣਾ ਹੈ ਕਿ ਕਿਸੇ ਵੀ ਵਿਅਕਤੀ ਨੂੰ ਮਹੀਨਿਆਂ ਜਾਂ ਸਾਲਾਂ ਤੱਕ ਬਿਨਾਂ ਬਾਂਡ ਸੁਣਵਾਈ ਦੇ ਕੈਦ ਰੱਖਣਾ ਅਮਰੀਕੀ ਸੰਵਿਧਾਨ ਦੇ "Due Process" ਸਿਧਾਂਤ ਦੇ ਖ਼ਿਲਾਫ਼ ਹੈ। ਉਨ੍ਹਾਂ ਦਾ ਦਾਅਵਾ ਹੈ ਕਿ ਬਹੁਤ ਸਾਰੇ ਲੋਕਾਂ ਦਾ ਕੋਈ ਅਪਰਾਧਿਕ ਰਿਕਾਰਡ ਨਹੀਂ ਹੁੰਦਾ, ਫਿਰ ਵੀ ਉਹ ਲੰਬੇ ਸਮੇਂ ਤੱਕ ਪਰਿਵਾਰਾਂ ਤੋਂ ਦੂਰ ਡਿਟੈਂਸ਼ਨ ਸੈਂਟਰਾਂ ਵਿਚ ਬੰਦ ਰਹਿੰਦੇ ਹਨ। ਇਸ ਕੇਸ ਵਿਚ ਟਰੰਪ ਪ੍ਰਸ਼ਾਸਨ ਦਾ ਮੰਨਣਾ ਹੈ ਕਿ ਕਾਂਗਰਸ ਵੱਲੋਂ ਬਣਾਏ ਗਏ ਇਮੀਗ੍ਰੇਸ਼ਨ ਕਾਨੂੰਨ ਸਰਕਾਰ ਨੂੰ ਕੁਝ ਸ਼੍ਰੇਣੀਆਂ ਦੇ ਪ੍ਰਵਾਸੀਆਂ ਨੂੰ ਲਾਜ਼ਮੀ ਤੌਰ 'ਤੇ ਹਿਰਾਸਤ ਵਿਚ ਰੱਖਣ ਦਾ ਅਧਿਕਾਰ ਦਿੰਦੇ ਹਨ ਅਤੇ ਅਦਾਲਤਾਂ ਨੂੰ ਇਸ ਵਿਚ ਦਖ਼ਲ ਨਹੀਂ ਦੇਣਾ ਚਾਹੀਦਾ। ਪ੍ਰਸ਼ਾਸਨ ਦਾ ਕਹਿਣਾ ਹੈ ਕਿ ਇਹ ਨੀਤੀ ਗੈਰ-ਕਾਨੂੰਨੀ ਇਮੀਗ੍ਰੇਸ਼ਨ ਨੂੰ ਰੋਕਣ ਅਤੇ ਡਿਪੋਰਟੇਸ਼ਨ ਪ੍ਰਕਿਰਿਆ ਨੂੰ ਪ੍ਰਭਾਵਸ਼ਾਲੀ ਬਣਾਉਣ ਲਈ ਲਾਜ਼ਮੀ ਹੈ। ਇਮੀਗ੍ਰੇਸ਼ਨ ਮਾਹਿਰਾਂ ਅਨੁਸਾਰ ਇਹ ਕੇਸ ਸਿਰਫ਼ ਇੱਕ ਜਾਂ ਦੋ ਵਿਅਕਤੀਆਂ ਤੱਕ ਸੀਮਤ ਨਹੀਂ ਹੈ। ਸੁਪਰੀਮ ਕੋਰਟ ਦਾ ਫੈਸਲਾ ਦੇਸ਼ ਭਰ ਵਿਚ ਹਜ਼ਾਰਾਂ ਮੌਜੂਦਾ ਅਤੇ ਭਵਿੱਖ ਦੇ ਡਿਟੈਂਸ਼ਨ ਕੇਸਾਂ ਲਈ ਮਾਪਦੰਡ ਤੈਅ ਕਰ ਸਕਦਾ ਹੈ। ਜੇ ਅਦਾਲਤ ਸਰਕਾਰ ਦੇ ਹੱਕ ਵਿਚ ਫੈਸਲਾ ਕਰਦੀ ਹੈ, ਤਾਂ ICE ਨੂੰ ਵਧੇਰੇ ਅਧਿਕਾਰ ਮਿਲ ਸਕਦੇ ਹਨ ਅਤੇ ਕਈ ਲੋਕਾਂ ਨੂੰ ਬਾਂਡ ਸੁਣਵਾਈ ਤੋਂ ਬਿਨਾਂ ਲੰਬੇ ਸਮੇਂ ਤੱਕ ਹਿਰਾਸਤ ਵਿਚ ਰੱਖਿਆ ਜਾ ਸਕਦਾ ਹੈ।

ਪਰ ਜੇ ਸੁਪਰੀਮ ਕੋਰਟ ਪ੍ਰਵਾਸੀਆਂ ਦੇ ਹੱਕ ਵਿਚ ਫੈਸਲਾ ਦਿੰਦੀ ਹੈ, ਤਾਂ ਹਜ਼ਾਰਾਂ ਡਿਟੇਨੀਆਂ ਨੂੰ ਬਾਂਡ ਸੁਣਵਾਈ ਦਾ ਅਧਿਕਾਰ ਮਿਲ ਸਕਦਾ ਹੈ। ਇਸ ਦਾ ਅਰਥ ਹੋਵੇਗਾ ਕਿ ਉਹ ਇਮੀਗ੍ਰੇਸ਼ਨ ਜੱਜ ਅੱਗੇ ਆਪਣੀ ਰਿਹਾਈ ਲਈ ਦਲੀਲਾਂ ਪੇਸ਼ ਕਰ ਸਕਣਗੇ ਅਤੇ ਕਈ ਲੋਕ ਆਪਣੇ ਕੇਸ ਦੇ ਨਿਪਟਾਰੇ ਤੱਕ ਪਰਿਵਾਰਾਂ ਨਾਲ ਰਹਿ ਸਕਣਗੇ।

ਇਸ ਕੇਸ ਦਾ ਅਸਰ ਖ਼ਾਸ ਤੌਰ 'ਤੇ ਅਸਾਇਲਮ ਮੰਗਣ ਵਾਲਿਆਂ, ਗ੍ਰੀਨ ਕਾਰਡ ਧਾਰਕਾਂ, ਡਿਪੋਰਟੇਸ਼ਨ ਕਾਰਵਾਈ ਦਾ ਸਾਹਮਣਾ ਕਰ ਰਹੇ ਲੋਕਾਂ ਅਤੇ ਉਨ੍ਹਾਂ ਵਿਅਕਤੀਆਂ ਉੱਤੇ ਪੈ ਸਕਦਾ ਹੈ, ਜੋ ICE ਵੱਲੋਂ ਗ੍ਰਿਫ਼ਤਾਰ ਕੀਤੇ ਗਏ ਹਨ। ਇਮੀਗ੍ਰੇਸ਼ਨ ਵਕੀਲ ਪਹਿਲਾਂ ਹੀ ਇਸ ਮਾਮਲੇ ਨੂੰ ਪਿਛਲੇ ਕਈ ਸਾਲਾਂ ਦਾ ਸਭ ਤੋਂ ਮਹੱਤਵਪੂਰਨ ਡਿਟੈਂਸ਼ਨ ਕੇਸ ਦੱਸ ਰਹੇ ਹਨ।

ਇਸ ਦੇ ਨਾਲ ਹੀ ਇਹ ਕੇਸ ਟਰੰਪ ਪ੍ਰਸ਼ਾਸਨ ਦੀ ਵਿਆਪਕ ਇਮੀਗ੍ਰੇਸ਼ਨ ਨੀਤੀ ਨਾਲ ਵੀ ਜੁੜਿਆ ਹੋਇਆ ਹੈ।

1 ਜੁਲਾਈ 2026 ਤੋਂ ਡਰਾਈਵਿੰਗ ਲਾਇਸੈਂਸ ਰਿਨਿਊ ਨਿਯਮਾਂ 'ਚ ਬਦਲਾਅ

■ ਸੀਨੀਅਰ ਡਰਾਈਵਰਾਂ ਲਈ ਰੋਡ ਟੈਸਟ ਖਤਮ

ਵਾਸ਼ਿੰਗਟਨ, (ਪੰਜਾਬ ਮੇਲ)- ਅਮਰੀਕਾ ਦੇ ਇਲੀਨੋਇਸ ਸੂਬੇ 'ਚ 1 ਜੁਲਾਈ 2026 ਤੋਂ ਸੀਨੀਅਰ ਡਰਾਈਵਰਾਂ ਲਈ ਡਰਾਈਵਿੰਗ ਲਾਇਸੈਂਸ ਰਿਨਿਊ ਕਰਨ ਦੇ ਨਿਯਮ ਬਦਲ ਰਹੇ ਹਨ। ਹਾਊਸ ਬਿੱਲ 1226, ਜਿਸਨੂੰ ਰੋਡ ਸੇਫਟੀ ਐਂਡ ਫੇਅਰਨੈੱਸ ਐਕਟ ਕਿਹਾ ਜਾਂਦਾ ਹੈ, ਦੇ ਤਹਿਤ 79 ਤੋਂ 86 ਸਾਲ ਦੀ ਉਮਰ ਵਾਲੇ ਡਰਾਈਵਰਾਂ ਨੂੰ ਹੁਣ ਲਾਇਸੈਂਸ ਰਿਨਿਊ ਕਰਵਾਉਣ ਲਈ ਬਿਹਾਈਂਡ-ਦ-ਵ੍ਹੀਲ ਰੋਡ ਟੈਸਟ ਨਹੀਂ ਦੇਣਾ ਪਵੇਗਾ। ਉਨ੍ਹਾਂ ਨੂੰ ਸਿਰਫ਼ ਵਿਜ਼ਨ ਟੈਸਟ ਪਾਸ ਕਰਨਾ ਹੋਵੇਗਾ। ਪਰ ਇਹ ਛੂਟ ਹਰ ਸੀਨੀਅਰ ਡਰਾਈਵਰ ਲਈ ਨਹੀਂ ਹੈ। 87 ਸਾਲ ਜਾਂ ਇਸ ਤੋਂ ਵੱਧ ਉਮਰ ਵਾਲੇ ਡਰਾਈਵਰਾਂ ਨੂੰ ਅਜੇ ਵੀ ਪ੍ਰੈਕਟੀਕਲ ਰੋਡ ਟੈਸਟ ਦੇਣਾ ਪਵੇਗਾ। ਇਸ ਤੋਂ ਇਲਾਵਾ, 75 ਸਾਲ ਜਾਂ ਇਸ ਤੋਂ ਵੱਧ ਉਮਰ ਵਾਲੇ ਕਮਰਸ਼ੀਅਲ ਡਰਾਈਵਰ ਲਾਇਸੈਂਸ ਵਾਲੇ ਲੋਕਾਂ ਲਈ ਵੀ ਡਰਾਈਵਿੰਗ ਟੈਸਟ ਦੀ ਸ਼ਰਤ ਰਹੇਗੀ।

ਨਵੇਂ ਨਿਯਮਾਂ ਅਨੁਸਾਰ 79 ਅਤੇ 80 ਸਾਲ ਦੇ ਡਰਾਈਵਰ ਹਰ 4 ਸਾਲ ਬਾਅਦ ਲਾਇਸੈਂਸ ਰਿਨਿਊ ਕਰਵਾਉਣਗੇ। 81 ਤੋਂ 86 ਸਾਲ ਦੇ ਡਰਾਈਵਰਾਂ ਨੂੰ ਹਰ 2 ਸਾਲ ਬਾਅਦ ਲਾਇਸੈਂਸ ਰਿਨਿਊ ਕਰਵਾਉਣਾ ਪਵੇਗਾ। 87 ਸਾਲ ਜਾਂ ਇਸ ਤੋਂ ਵੱਧ ਉਮਰ ਵਾਲਿਆਂ ਨੂੰ ਹਰ ਸਾਲ ਲਾਇਸੈਂਸ ਰਿਨਿਊ ਕਰਵਾਉਣਾ ਪਵੇਗਾ।

ਇਲੀਨੋਇਸ ਸੈਕਟਰੀ ਆਫ਼ ਸਟੇਟ ਅਲੈਕਸੀ ਗਿਆਨੌਲੀਅਸ ਨੇ ਕਿਹਾ ਕਿ ਇਹ ਕਾਨੂੰਨ ਸੀਨੀਅਰ ਡਰਾਈਵਰਾਂ ਉੱਤੇ ਲੱਗੇ ਪੁਰਾਣੇ ਉਮਰ-ਅਧਾਰਿਤ ਬੋਝ ਨੂੰ ਘਟਾਉਂਦਾ ਹੈ, ਕਿਉਂਕਿ ਅੰਕੜੇ ਦਰਸਾਉਂਦੇ ਹਨ ਕਿ ਸੀਨੀਅਰ ਡਰਾਈਵਰ ਕਈ ਵਾਰ ਸੜਕਾਂ ਉੱਤੇ ਸਭ ਤੋਂ ਸੁਰੱਖਿਅਤ ਵਰਗਾਂ ਵਿਚੋਂ ਹੁੰਦੇ ਹਨ। ਏ.ਏ.ਆਰ.ਪੀ. ਇਲੀਨੋਇਸ ਨੇ ਵੀ ਇਸ ਕਾਨੂੰਨ ਦਾ ਸਮਰਥਨ ਕੀਤਾ ਹੈ।

ਇਸ ਕਾਨੂੰਨ ਵਿੱਚ ਸੁਰੱਖਿਆ ਲਈ ਇੱਕ ਹੋਰ ਪ੍ਰਾਵਧਾਨ ਵੀ ਹੈ। ਜੇ ਕਿਸੇ ਸੀਨੀਅਰ ਡਰਾਈਵਰ ਦੇ ਪਰਿਵਾਰਕ ਮੈਂਬਰਾਂ ਨੂੰ ਉਸਦੀ ਸਿਹਤ, ਯਾਦਦਾਸ਼ਤ ਜਾਂ ਡਰਾਈਵਿੰਗ ਸਮਰੱਥਾ ਬਾਰੇ ਚਿੰਤਾ ਹੋਵੇ, ਤਾਂ ਉਹ ਸੈਕਟਰੀ ਆਫ਼ ਸਟੇਟ ਆਫ਼ਿਸ ਨੂੰ ਰੀਵਿਊਲਈ ਅਰਜ਼ੀ ਦੇ ਸਕਦੇ ਹਨ। ਉਸ ਤੋਂ ਬਾਅਦ ਲੋੜ ਪੈਣ 'ਤੇ ਲਿਖਤੀ ਟੈਸਟ, ਵਿਜ਼ਨ ਟੈਸਟ ਜਾਂ ਰੋਡ ਟੈਸਟ ਲਿਆ ਜਾ ਸਕਦਾ ਹੈ।

ਮਹੱਤਵਪੂਰਨ ਗੱਲ ਇਹ ਹੈ ਕਿ ਇਹ ਕਾਨੂੰਨ ਕੈਲੀਫੋਰਨੀਆ ਲਈ ਨਹੀਂ, ਸਿਰਫ਼ ਇਲੀਨੋਇਸ ਲਈ ਹੈ। ਕੈਲੀਫੋਰਨੀਆ ਵਿਚ ਸੀਨੀਅਰ ਡਰਾਈਵਰਾਂ ਲਈ ਡੀ.ਐੱਮ.ਵੀ. ਦੇ ਆਪਣੇ ਵੱਖਰੇ ਨਿਯਮ ਹਨ।

ਟਰੰਪ ਪ੍ਰਸ਼ਾਸਨ ਫਿਲਾਡੈਲਫੀਆ ਖਿਲਾਫ਼ ਮੁਕੱਦਮਾ ਦਾਇਰ

■ ਫੈਡਰਲ ਏਜੰਟਾਂ ਦੇ ਮਾਸਕ ਅਤੇ ਗੁਪਤ ਵਾਹਨਾਂ 'ਤੇ ਪਾਬੰਦੀ ਨੂੰ ਅਦਾਲਤ 'ਚ ਚੁਣੌਤੀ

ਵਾਸ਼ਿੰਗਟਨ ਡੀ.ਸੀ., (ਪੰਜਾਬ ਮੇਲ)- ਟਰੰਪ ਪ੍ਰਸ਼ਾਸਨ ਨੇ ਫਿਲਾਡੈਲਫੀਆ ਸ਼ਹਿਰ ਖ਼ਿਲਾਫ਼ ਇੱਕ ਮਹੱਤਵਪੂਰਨ ਫੈਡਰਲ ਮੁਕੱਦਮਾ ਦਾਇਰ ਕਰਦਿਆਂ ਦੋਸ਼ ਲਗਾਇਆ ਹੈ ਕਿ ਸ਼ਹਿਰ ਵੱਲੋਂ ਪਾਸ ਕੀਤਾ ਗਿਆ ਨਵਾਂ ਕਾਨੂੰਨ ਫੈਡਰਲ ਸਰਕਾਰ ਦੇ ਸੰਵਿਧਾਨਕ ਅਧਿਕਾਰਾਂ ਵਿਚ ਸਿੱਧੀ ਦਖਲਅੰਦਾਜ਼ੀ ਹੈ। ਇਹ ਮਾਮਲਾ ਉਸ ਸਥਾਨਕ ਕਾਨੂੰਨ ਨਾਲ ਸੰਬੰਧਿਤ ਹੈ, ਜਿਸ ਰਾਹੀਂ ਫੈਡਰਲ ਕਾਨੂੰਨ ਲਾਗੂ ਕਰਨ ਵਾਲੇ ਅਧਿਕਾਰੀਆਂ ਲਈ ਮਾਸਕ ਪਹਿਨਣ, ਵਿਅਕਤੀਗਤ ਪਛਾਣ ਲੁਕਾਉਣ ਅਤੇ ਬਿਨਾਂ ਪਛਾਣ ਵਾਲੇ ਵਾਹਨ ਵਰਤਣ ਉੱਤੇ ਪਾਬੰਦੀਆਂ ਲਗਾਉਣ ਦੀ ਕੋਸ਼ਿਸ਼ ਕੀਤੀ ਗਈ ਸੀ।

ਅਮਰੀਕੀ ਨਿਆਂ ਵਿਭਾਗ (ਡੀ.ਓ.ਜੇ.) ਨੇ ਫੈਡਰਲ ਅਦਾਲਤ ਵਿਚ ਦਾਇਰ ਕੀਤੀ ਸ਼ਿਕਾਇਤ ਵਿਚ ਕਿਹਾ ਹੈ ਕਿ ਫਿਲਾਡੈਲਫੀਆ ਸਿਟੀ ਕੌਂਸਲ ਵੱਲੋਂ ਪਾਸ ਕੀਤਾ ਗਿਆ ਬਿੱਲ ਨਾ ਸਿਰਫ਼ ਸੰਵਿਧਾਨ ਦੀ ਉਲੰਘਣਾ ਕਰਦਾ ਹੈ, ਸਗੋਂ ਇਹ ਫੈਡਰਲ ਕਾਨੂੰਨ ਲਾਗੂ ਕਰਨ ਵਾਲੀਆਂ ਏਜੰਸੀਆਂ ਦੀ ਕਾਰਗੁਜ਼ਾਰੀ ਨੂੰ ਵੀ ਪ੍ਰਭਾਵਿਤ ਕਰ ਸਕਦਾ ਹੈ। ਵਿਭਾਗ ਦਾ ਕਹਿਣਾ ਹੈ ਕਿ ਕੋਈ ਵੀ ਸਥਾਨਕ ਸਰਕਾਰ ਫੈਡਰਲ ਅਧਿਕਾਰੀਆਂ ਨੂੰ ਇਹ ਨਹੀਂ ਦੱਸ ਸਕਦੀ ਕਿ ਉਹ ਆਪਣੀ ਡਿਊਟੀ ਕਿਵੇਂ ਨਿਭਾਉਣ।

ਮੁਕੱਦਮੇ ਵਿਚ ਫਿਲਾਡੈਲਫੀਆ ਦੀ ਮੇਅਰ ਚੈਰੇਲ ਪਾਰਕਰ, ਜ਼ਿਲ੍ਹਾ ਅਟਾਰਨੀ ਲਾਰੈਂਸ ਕ੍ਰਾਸਨਰ ਅਤੇ ਸਿਟੀ ਸੋਲੀਸਟਰ ਰੇਨੀ ਗਾਰਸੀਆ ਨੂੰ ਵੀ ਪ੍ਰਤੀਵਾਦੀ ਬਣਾਇਆ ਗਿਆ ਹੈ। ਡੀ.ਓ.ਜੇ. ਨੇ ਦਲੀਲ ਦਿੱਤੀ ਹੈ ਕਿ ਇਹ ਕਾਨੂੰਨ ਫੈਡਰਲ ਏਜੰਟਾਂ ਨੂੰ ਅਪਰਾਧਿਕ ਕਾਰਵਾਈ ਦੇ ਖਤਰੇ ਹੇਠ ਲਿਆ ਸਕਦਾ ਹੈ, ਜਦਕਿ ਉਹ ਸਿਰਫ਼ ਆਪਣੇ ਅਧਿਕਾਰਕ ਫਰਜ਼ ਨਿਭਾ ਰਹੇ ਹੁੰਦੇ ਹਨ।

ਅਮਰੀਕਾ ਵੱਲੋਂ ਈਰਾਨੀ ਤੇਲ ਪਾਬੰਦੀਆਂ 'ਚ 60 ਦਿਨਾਂ ਦੀ ਛੋਟ ਦਾ ਐਲਾਨ

ਵਾਸ਼ਿੰਗਟਨ, (ਪੰਜਾਬ ਮੇਲ)- ਅਮਰੀਕੀ ਖਜ਼ਾਨਾ ਵਿਭਾਗ ਨੇ ਈਰਾਨੀ ਤੇਲ 'ਤੇ ਲੱਗੀਆਂ ਪਾਬੰਦੀਆਂ ਵਿਚ 60 ਦਿਨਾਂ ਦੀ ਅਸਥਾਈ ਛੋਟ ਦੇਣ ਦਾ ਐਲਾਨ ਕੀਤਾ ਹੈ। ਇਹ ਕਦਮ ਦੋਵਾਂ ਦੇਸ਼ਾਂ ਵਿਚਕਾਰ ਚੱਲ ਰਹੀ ਜੰਗ ਨੂੰ ਸਥਾਈ ਤੌਰ 'ਤੇ ਖਤਮ ਕਰਨ ਲਈ ਕੀਤੇ ਜਾ ਰਹੇ ਅੰਤਰਿਮ ਸਮਝੌਤੇ ਦਾ ਇੱਕ ਅਹਿਮ ਹਿੱਸਾ ਮੰਨਿਆ ਜਾ ਰਿਹਾ ਹੈ।

ਅਮਰੀਕੀ ਖਜ਼ਾਨਾ ਸਕੱਤਰ ਸਕੌਟ ਬੇਸੈਂਟ ਨੇ ਸੋਸ਼ਲ ਮੀਡੀਆ ਰਾਹੀਂ ਜਾਣਕਾਰੀ ਦਿੱਤੀ ਕਿ ਸਵਿਟਜ਼ਰਲੈਂਡ ਵਿਚ ਚੱਲ ਰਹੀ ਉਸਾਰੂ ਗੱਲਬਾਤ ਦੇ ਨਤੀਜੇ ਵਜੋਂ ਈਰਾਨ ਨੇ ਦੋ ਪ੍ਰਮੁੱਖ ਵਾਅਦੇ ਕੀਤੇ ਹਨ। ਪਹਿਲਾ ਹੋਰਮੁਜ਼ ਵਿਚ ਆਵਾਜਾਈ ਨੂੰ ਪੂਰੀ ਤਰ੍ਹਾਂ ਮੁਫਤ ਅਤੇ ਖੁੱਲ੍ਹਾ ਰੱਖਿਆ ਜਾਵੇਗਾ। ਦੂਜਾ ਅੰਤਰਰਾਸ਼ਟਰੀ ਪ੍ਰਮਾਣੂ ਊਰਜਾ ਏਜੰਸੀ (ਆਈ.ਏ.ਈ.ਏ.) ਦੇ ਨਿਰੀਖਕਾਂ ਨੂੰ ਈਰਾਨ ਵਿਚ ਜਾਂਚ ਲਈ ਆਉਣ ਦੀ ਇਜਾਜ਼ਤ ਦਿੱਤੀ ਜਾਵੇਗੀ।

ਅਮਰੀਕੀ ਉਪ ਰਾਸ਼ਟਰਪਤੀ ਜੇਡੀ ਵਾਂਸ ਨੇ ਦੱਸਿਆ ਕਿ ਸਵਿਟਜ਼ਰਲੈਂਡ ਵਿਚ ਈਰਾਨੀ ਅਧਿਕਾਰੀਆਂ ਨਾਲ ਹੋਈ ਲੰਬੀ ਗੱਲਬਾਤ ਨੇ ਇੱਕ ਸਫਲ ਅੰਤਿਮ ਸਮਝੌਤੇ ਲਈ ਇੱਕ "ਚੰਗੀ ਨੀਂਹ" ਤਿਆਰ ਕੀਤੀ ਹੈ। ਵਾਂਸ ਅਨੁਸਾਰ, ਦੋਵੇਂ ਧਿਰਾਂ ਹੁਣ ਜੰਗ ਦੇ ਪੱਕੇ ਹੱਲ ਵੱਲ ਵਧ ਰਹੀਆਂ ਹਨ।

ਖਜ਼ਾਨਾ ਵਿਭਾਗ ਦੇ 'ਆਫਿਸ ਆਫ ਫੌਰਨ ਐਸੇਟਸ ਕੰਟਰੋਲ' (ਓ.ਐੱਫ.ਏ.ਸੀ.) ਨੇ 'ਜਨਰਲ ਲਾਇਸੈਂਸ ਐਕਸ' ਜਾਰੀ ਕੀਤਾ ਹੈ। ਇਹ ਲਾਇਸੈਂਸ 21 ਅਗਸਤ 2026 ਤੱਕ ਲਾਗੂ ਰਹੇਗਾ। ਇਸ ਦੇ ਤਹਿਤ ਈਰਾਨੀ ਮੂਲ ਦੇ ਕੱਚੇ ਤੇਲ, ਪੈਟਰੋ ਕੈਮੀਕਲ ਉਤਪਾਦਾਂ ਅਤੇ ਪੈਟਰੋਲੀਅਮ ਉਤਪਾਦਾਂ ਦੇ ਉਤਪਾਦਨ, ਵਿਕਰੀ, ਸਪਲਾਈ ਅਤੇ ਲੋਡਿੰਗ ਨਾਲ ਸਬੰਧਤ ਸਾਰੇ ਜ਼ਰੂਰੀ ਲੈਣ-ਦੇਣ ਦੀ ਇਜਾਜ਼ਤ ਦਿੱਤੀ ਗਈ ਹੈ।

ਇਹ ਫੈਸਲਾ ਦੁਨੀਆਂ ਭਰ ਦੇ ਉਨ੍ਹਾਂ ਦੇਸ਼ਾਂ ਨੂੰ ਵੱਡੀ ਰਾਹਤ ਦੇਵੇਗਾ, ਜੋ ਈਰਾਨੀ ਤੇਲ ਦੀ ਖਰੀਦ ਕਰਨਾ ਚਾਹੁੰਦੇ ਹਨ, ਕਿਉਂਕਿ ਹੁਣ ਉਹ ਅਗਸਤ ਦੇ ਅਖੀਰ ਤੱਕ ਬਿਨਾਂ ਕਿਸੇ ਅਮਰੀਕੀ ਪਾਬੰਦੀ ਦੇ ਡਰ ਤੋਂ ਵਪਾਰ ਜਾਰੀ ਰੱਖ ਸਕਣਗੇ। ਅਮਰੀਕੀ ਪ੍ਰਸ਼ਾਸਨ ਦਾ ਮੰਨਣਾ ਹੈ ਕਿ ਇਸ ਕਦਮ ਨਾਲ ਦੁਨੀਆ ਵਧੇਰੇ ਸੁਰੱਖਿਅਤ ਅਤੇ ਖੁਸ਼ਹਾਲ ਹੋਵੇਗੀ।

ਅਮਰੀਕਾ-ਇਰਾਨ ਸ਼ਾਂਤੀ ਸਮਝੌਤੇ 'ਚ 300 ਬਿਲੀਅਨ ਡਾਲਰ ਦੀ ਆਰਥਿਕ ਯੋਜਨਾ ਕੀ ਹੈ?

ਵਾਸ਼ਿੰਗਟਨ, (ਪੰਜਾਬ ਮੇਲ)- ਅਮਰੀਕਾ ਅਤੇ ਇਰਾਨ ਵਿਚਾਲੇ ਹੋਏ ਸ਼ੁਰੂਆਤੀ ਸ਼ਾਂਤੀ ਸਮਝੌਤੇ (ਮੈਮੋਰੰਡਮ ਆਫ ਅੰਡਰਸਟੈਂਡਿੰਗ (ਐੱਮ.ਓ.ਯੂ.)) ਦੇ ਲੀਕ ਹੋਏ ਮਸੌਦੇ ਨੇ ਦੁਨੀਆਂ ਭਰ ਵਿਚ ਚਰਚਾ ਛੇੜ ਦਿੱਤੀ ਹੈ। ਸਭ ਤੋਂ ਵੱਧ ਧਿਆਨ 300 ਬਿਲੀਅਨ ਡਾਲਰ ਦੀ ਉਸ ਆਰਥਿਕ ਵਿਕਾਸ ਯੋਜਨਾ ਵੱਲ ਗਿਆ ਹੈ, ਜਿਸਨੂੰ ਟਰੰਪ ਪ੍ਰਸ਼ਾਸਨ ਮੱਧ ਪੂਰਬ ਵਿਚ ਸਥਿਰਤਾ ਅਤੇ ਇਰਾਨ ਦੀ ਮੁੜ ਉਸਾਰੀ ਲਈ ਜ਼ਰੂਰੀ ਦੱਸ ਰਿਹਾ ਹੈ।

ਰਾਸ਼ਟਰਪਤੀ ਟਰੰਪ ਨੇ ਸਪੱਸ਼ਟ ਕੀਤਾ ਕਿ ਅਮਰੀਕਾ ਇਰਾਨ ਨੂੰ ਸਿੱਧਾ 300 ਬਿਲੀਅਨ ਡਾਲਰ ਨਹੀਂ ਦੇਵੇਗਾ। ਉਨ੍ਹਾਂ ਦੇ ਅਨੁਸਾਰ ਇਹ ਰਕਮ ਮੁੱਖ ਤੌਰ 'ਤੇ ਖਾੜੀ ਦੇਸ਼ਾਂ, ਨਿੱਜੀ ਨਿਵੇਸ਼ਕਾਂ ਅਤੇ ਅੰਤਰਰਾਸ਼ਟਰੀ ਆਰਥਿਕ ਪ੍ਰੋਜੈਕਟਾਂ ਰਾਹੀਂ ਇਰਾਨ ਦੀ ਆਰਥਿਕਤਾ ਵਿਚ ਲਗਾਈ ਜਾਵੇਗੀ। ਟਰੰਪ ਨੇ ਇਹ ਵੀ ਮੰਨਿਆ ਕਿ ਇਰਾਨ ਦੇ ਜੰਮੇ ਹੋਏ (ਫਰੋਜ਼ਨ) ਅਰਬਾਂ ਡਾਲਰ ਦੇ ਫੰਡ ਭਵਿੱਖ ਵਿਚ ਰਿਹਾਅ ਕੀਤੇ ਜਾ ਸਕਦੇ ਹਨ ਕਿਉਂਕਿ ਉਹ ਰਕਮ ਅਮਰੀਕਾ ਦੀ ਨਹੀਂ, ਸਗੋਂ ਇਰਾਨ ਦੀ ਆਪਣੀ ਸੰਪਤੀ ਹੈ।

ਸਮਝੌਤੇ ਅਨੁਸਾਰ ਅਮਰੀਕਾ ਖਾੜੀ ਦੇ

ਨਿਊਯਾਰਕ ਦੇ 10 ਬਿਲੀਅਨ ਡਾਲਰ ਮੈਡੀਕੇਡ ਹੋਮ ਕੇਅਰ ਪ੍ਰੋਗਰਾਮ 'ਚ ਧੋਖਾਧੜੀ ਦੇ ਦੋਸ਼; ਅਮਰੀਕੀ ਨਿਆਂ ਵਿਭਾਗ ਵੱਲੋਂ ਮੁਕੱਦਮਾ

ਨਿਊਯਾਰਕ, (ਪੰਜਾਬ ਮੇਲ)- ਨਿਊਯਾਰਕ ਦੇ ਸਭ ਤੋਂ ਵੱਡੇ ਸਿਹਤ ਪ੍ਰੋਗਰਾਮਾਂ 'ਚੋਂ ਇੱਕ, ਮੈਡੀਕੇਡ ਦੇ ਕੰਜ਼ਿਊਮਰ ਡਾਇਰੈਕਟਿਡ ਪਰਸਨਲ ਅਸਿਸਟੈਂਸ ਪ੍ਰੋਗਰਾਮ (ਸੀ.ਡੀ.ਪੀ.ਏ.ਪੀ.), ਨੂੰ ਲੈ ਕੇ ਵੱਡਾ ਵਿਵਾਦ ਖੜ੍ਹਾ ਹੋ ਗਿਆ ਹੈ। ਅਮਰੀਕੀ ਡਿਪਾਰਟਮੈਂਟ ਆਫ ਜਸਟਿਸ (ਡੀ.ਓ.ਜੇ.) ਨੇ ਨਿਊਯਾਰਕ ਰਾਜ ਅਤੇ ਇੱਕ ਨਿੱਜੀ ਕੰਪਨੀ ਖ਼ਿਲਾਫ਼ ਫੈਡਰਲ ਅਦਾਲਤ 'ਚ ਮੁਕੱਦਮਾ ਦਾਇਰ ਕਰਦਿਆਂ ਦੋਸ਼ ਲਗਾਇਆ ਹੈ ਕਿ ਟੈਕਸਦਾਤਾਵਾਂ ਦੇ ਕਰੋੜਾਂ ਡਾਲਰ ਗਲਤ ਤਰੀਕੇ ਨਾਲ ਖਰਚ ਕੀਤੇ ਗਏ ਅਤੇ ਠੇਕੇ ਦੀ ਪ੍ਰਕਿਰਿਆ 'ਚ ਗੰਭੀਰ ਬੇਨਿਯਮੀਆਂ ਹੋਈਆਂ।

ਮੁਕੱਦਮੇ ਅਨੁਸਾਰ ਨਿਊਯਾਰਕ ਸਟੇਟ ਡਿਪਾਰਟਮੈਂਟ ਆਫ ਹੈਲਥ ਨੇ 2024 ਵਿਚ ਜਾਰਜੀਆ ਅਧਾਰਿਤ ਕੰਪਨੀ ਪਬਲਿਕ ਪਾਰਟਨਰਸ਼ਿਪਸ ਐੱਲ.ਐੱਲ.ਸੀ. (ਪੀ.ਪੀ.ਐੱਲ.) ਨੂੰ ਸੀ.ਡੀ.ਪੀ.ਏ.ਪੀ. ਪ੍ਰੋਗਰਾਮ ਚਲਾਉਣ ਲਈ ਬਹੁਤ ਵੱਡਾ ਠੇਕਾ ਦਿੱਤਾ। ਡੀ.ਓ.ਜੇ. ਦਾ ਦੋਸ਼ ਹੈ ਕਿ ਇਹ ਠੇਕਾ ਇੱਕ "ਸ਼ੈਮ ਬਿਡ ਪ੍ਰਕਿਰਿਆ" ਰਾਹੀਂ ਦਿੱਤਾ ਗਿਆ, ਜਿਸ ਵਿਚ ਪਹਿਲਾਂ ਹੀ ਪੀ.ਪੀ.ਐੱਲ. ਨੂੰ ਚੁਣ ਲਿਆ ਗਿਆ ਸੀ ਅਤੇ ਮੁਕਾਬਲੇ ਵਾਲੀ ਬੋਲੀ ਪ੍ਰਕਿਰਿਆ ਸਿਰਫ਼ ਦਿਖਾਵੇ ਲਈ ਕੀਤੀ ਗਈ।

ਫੈਡਰਲ ਸ਼ਿਕਾਇਤ ਵਿਚ ਕਿਹਾ ਗਿਆ ਹੈ ਕਿ ਨਿਊਯਾਰਕ ਸਰਕਾਰ ਨੂੰ ਇਹ ਪਤਾ ਲੱਗਣ ਦੇ ਬਾਵਜੂਦ ਕਿ ਪੀ.ਪੀ.ਐੱਲ. ਠੇਕੇ ਦੀਆਂ ਸ਼ਰਤਾਂ ਤੋਂ ਹਟ ਕੇ ਕੰਮ ਕਰ ਰਹੀ ਹੈ, ਉਸ ਦੇ ਖ਼ਿਲਾਫ਼ ਕੋਈ ਪ੍ਰਭਾਵਸ਼ਾਲੀ ਕਾਰਵਾਈ ਨਹੀਂ ਕੀਤੀ ਗਈ। ਡੀ.ਓ.ਜੇ. ਦਾ ਕਹਿਣਾ ਹੈ ਕਿ ਇਸ ਕਾਰਨ ਟੈਕਸਦਾਤਾਵਾਂ ਦੇ ਮਿਲੀਅਨ ਡਾਲਰਾਂ ਦੀ ਰਕਮ ਬਿਨਾਂ ਅਧਿਕਾਰ ਦੇ ਖਰਚ ਹੋਈ।

ਸੀ.ਡੀ.ਪੀ.ਏ.ਪੀ. ਇੱਕ ਅਜਿਹਾ ਪ੍ਰੋਗਰਾਮ ਹੈ, ਜਿਸ ਦੇ ਤਹਿਤ ਮੈਡੀਕੇਡ ਲਾਭਪਾਤਰੀ ਆਪਣੇ ਘਰ ਵਿਚ ਦੇਖਭਾਲ ਕਰਨ ਲਈ ਪਰਿਵਾਰਕ ਮੈਂਬਰਾਂ ਜਾਂ ਹੋਰ ਸਹਾਇਕਾਂ ਨੂੰ ਨਿਯੁਕਤ ਕਰ ਸਕਦੇ ਹਨ। ਇਹ ਪ੍ਰੋਗਰਾਮ ਖਾਸ ਤੌਰ 'ਤੇ ਅਪਾਹਜ, ਬਜ਼ੁਰਗ ਅਤੇ ਗੰਭੀਰ ਸਿਹਤ ਸਮੱਸਿਆਵਾਂ ਵਾਲੇ ਲੋਕਾਂ ਲਈ ਮਹੱਤਵਪੂਰਨ ਮੰਨਿਆ ਜਾਂਦਾ ਹੈ। ਰਾਜ ਦੇ ਅੰਕੜਿਆਂ ਮੁਤਾਬਕ ਇਸ ਪ੍ਰੋਗਰਾਮ ਦੀ ਸਾਲਾਨਾ ਲਾਗਤ 10 ਬਿਲੀਅਨ ਡਾਲਰ ਤੋਂ ਵੱਧ ਹੈ। ਇਸ ਰਾਹੀਂ 250,000 ਤੋਂ ਵੱਧ ਮਰੀਜ਼ ਅਤੇ ਲਗਭਗ 300,000 ਦੇਖਭਾਲ ਕਰਨ ਵਾਲੇ ਲੋਕ ਜੁੜੇ ਹੋਏ ਹਨ। ਇਸ ਕਰਕੇ ਇਹ ਨਿਊਯਾਰਕ ਦੇ ਸਭ ਤੋਂ ਵੱਡੇ ਅਤੇ ਮਹਿੰਗੇ ਸਿਹਤ ਪ੍ਰੋਗਰਾਮਾਂ ਵਿਚੋਂ ਇੱਕ ਹੈ।

ਡੀ.ਓ.ਜੇ. ਨੇ ਦੋਸ਼ ਲਗਾਇਆ ਹੈ ਕਿ ਪੀ.ਪੀ.ਐੱਲ. ਨੇ ਖ਼ਰਚਿਆਂ ਬਾਰੇ ਗਲਤ ਜਾਣਕਾਰੀ ਦਿੱਤੀ, ਆਪਣੇ ਮੁਨਾਫ਼ੇ ਵਧਾਉਣ ਲਈ ਪ੍ਰੋਗਰਾਮ ਦੀ ਵਰਤੋਂ ਕੀਤੀ ਅਤੇ ਪ੍ਰੋਗਰਾਮ ਦੇ ਬਦਲਾਅ ਦੌਰਾਨ ਹਜ਼ਾਰਾਂ ਮਰੀਜ਼ਾਂ ਅਤੇ ਦੇਖਭਾਲ ਕਰਨ ਵਾਲਿਆਂ ਲਈ ਮੁਸ਼ਕਲਾਂ ਪੈਦਾ ਕੀਤੀਆਂ। ਮੁਕੱਦਮੇ ਵਿਚ ਇਹ ਵੀ ਕਿਹਾ ਗਿਆ ਹੈ ਕਿ ਨਿਊਯਾਰਕ ਵੱਲੋਂ ਉਮੀਦ ਕੀਤੀ ਗਈ ਲਾਗਤ ਬਚਤ ਲਗਭਗ ਖਤਮ ਹੋ ਗਈ ਕਿਉਂਕਿ ਪੀ.ਪੀ.ਐੱਲ. ਨੇ ਉੱਚੀਆਂ ਦਰਾਂ 'ਤੇ ਬਿਲਿੰਗ ਕੀਤੀ ਅਤੇ ਵਾਧੂ ਆਮਦਨ ਹਾਸਲ ਕੀਤੀ।

ਅਮਰੀਕੀ ਨਿਆਂ ਵਿਭਾਗ ਦੇ ਨੈਸ਼ਨਲ ਫ੍ਰਾਡ ਐਨਫੋਰਸਮੈਂਟ ਡਿਵੀਜ਼ਨ ਦੇ ਸਹਾਇਕ ਅਟਾਰਨੀ ਜਨਰਲ ਕੋਲਿਨ ਐੱਮ. ਮੈਕਡੋਨਲਡ ਨੇ ਕਿਹਾ ਕਿ "ਨਿਊਯਾਰਕ ਦੇ ਇਸ ਪਿਛਲੇ ਦਰਵਾਜ਼ੇ ਵਾਲੇ ਸੌਦੇ ਨੇ ਟੈਕਸਦਾਤਾਵਾਂ ਨੂੰ ਮਿਲੀਅਨ ਡਾਲਰ ਦਾ ਨੁਕਸਾਨ ਪਹੁੰਚਾਇਆ ਹੈ ਅਤੇ ਬੇਸ਼ੁਮਾਰ ਮੈਡੀਕੇਡ ਮਰੀਜ਼ਾਂ ਨੂੰ ਮੁਸ਼ਕਲ ਵਿਚ ਧੱਕ ਦਿੱਤਾ ਹੈ।"

ਦੂਜੇ ਪਾਸੇ ਪੀ.ਪੀ.ਐੱਲ. ਨੇ ਸਾਰੇ ਦੋਸ਼ਾਂ ਨੂੰ ਰੱਦ ਕਰ ਦਿੱਤਾ ਹੈ। ਕੰਪਨੀ ਦਾ ਕਹਿਣਾ ਹੈ ਕਿ ਉਸ ਨੂੰ ਪੂਰੀ ਤਰ੍ਹਾਂ ਪਾਰਦਰਸ਼ੀ ਅਤੇ ਮੁਕਾਬਲੇ ਵਾਲੀ ਪ੍ਰਕਿਰਿਆ ਰਾਹੀਂ ਚੁਣਿਆ ਗਿਆ ਸੀ ਅਤੇ ਉਸ ਨੇ ਸੀ.ਡੀ.ਪੀ.ਏ.ਪੀ. ਪ੍ਰੋਗਰਾਮ ਨੂੰ ਹੋਰ ਜਵਾਬਦੇਹ, ਇਕਸਾਰ ਅਤੇ ਪ੍ਰਭਾਵਸ਼ਾਲੀ ਬਣਾਉਣ ਵਿਚ ਮਦਦ ਕੀਤੀ ਹੈ। ਕੰਪਨੀ ਨੇ ਕਿਹਾ ਕਿ ਉਹ ਨਿਊਯਾਰਕ ਸਿਹਤ ਵਿਭਾਗ ਨਾਲ ਹਰ ਪੜਾਅ 'ਤੇ ਸਹਿਯੋਗ ਕਰਦੀ ਰਹੀ ਹੈ ਅਤੇ ਆਪਣੇ ਕੰਮ 'ਤੇ ਉਸ ਨੂੰ ਪੂਰਾ ਭਰੋਸਾ ਹੈ। ਇਸ ਵੇਲੇ ਇਹ ਮਾਮਲਾ ਫੈਡਰਲ ਅਦਾਲਤ ਵਿਚ ਹੈ ਅਤੇ ਅਦਾਲਤ ਨੇ ਅਜੇ ਕੋਈ ਅੰਤਿਮ ਫੈਸਲਾ ਨਹੀਂ ਦਿੱਤਾ। ਇਸ ਲਈ ਡੀ.ਓ.ਜੇ. ਦੇ ਦੋਸ਼ ਸਿਰਫ਼ ਇਲਜ਼ਾਮ ਹਨ, ਜਿਨ੍ਹਾਂ ਨੂੰ ਅਦਾਲਤ ਵਿਚ ਸਾਬਤ ਕਰਨਾ ਬਾਕੀ ਹੈ। ਜੇਕਰ ਸਰਕਾਰ ਦੇ ਦੋਸ਼ ਸਹੀ ਸਾਬਤ ਹੁੰਦੇ ਹਨ, ਤਾਂ ਇਹ ਹਾਲੀਆ ਸਾਲਾਂ ਵਿਚ ਮੈਡੀਕੇਡ ਪ੍ਰੋਗਰਾਮ ਨਾਲ ਜੁੜੇ ਸਭ ਤੋਂ ਵੱਡੇ ਵਿੱਤੀ ਘਪਲਿਆਂ ਵਿਚੋਂ ਇੱਕ ਹੋ ਸਕਦਾ ਹੈ।

ਇਹ ਮਾਮਲਾ ਨਾ ਸਿਰਫ਼ ਨਿਊਯਾਰਕ ਦੀ ਸਿਹਤ ਪ੍ਰਣਾਲੀ ਲਈ ਮਹੱਤਵਪੂਰਨ ਹੈ, ਸਗੋਂ ਦੇਸ਼ ਭਰ ਵਿਚ ਮੈਡੀਕੇਡ ਪ੍ਰੋਗਰਾਮਾਂ ਦੀ ਨਿਗਰਾਨੀ, ਸਰਕਾਰੀ ਠੇਕਿਆਂ ਦੀ ਪਾਰਦਰਸ਼ਤਾ ਅਤੇ ਟੈਕਸਦਾਤਾਵਾਂ ਦੇ ਪੈਸੇ ਦੀ ਜਵਾਬਦੇਹੀ ਬਾਰੇ ਵੀ ਨਵੇਂ ਸਵਾਲ ਖੜ੍ਹੇ ਕਰ ਰਿਹਾ ਹੈ।

ਟਰੰਪ ਪ੍ਰਸ਼ਾਸਨ ਦੀ ਡਿਪੋਰਟੇਸ਼ਨ ਨੀਤੀ ਨੂੰ ਚੁਣੌਤੀ

ਸੈਨੇਟਰ ਐਲੈਕਸ ਪਡੀਲਾ ਵੱਲੋਂ "ਲੈਂਡ ਆਫ ਦ ਫ੍ਰੀ ਐਕਟ" ਪੇਸ਼

ਵਾਸ਼ਿੰਗਟਨ, ਡੀ.ਸੀ., (ਪੰਜਾਬ ਮੇਲ)- ਅਮਰੀਕਾ ਵਿਚ ਇਮੀਗ੍ਰੇਸ਼ਨ ਅਤੇ ਨਾਗਰਿਕ ਅਧਿਕਾਰਾਂ ਨੂੰ ਲੈ ਕੇ ਇੱਕ ਨਵੀਂ ਸਿਆਸੀ ਜੰਗ ਸ਼ੁਰੂ ਹੋ ਗਈ ਹੈ। ਕੈਲੀਫੋਰਨੀਆ ਤੋਂ ਡੈਮੋਕ੍ਰੈਟਿਕ ਸੈਨੇਟਰ ਐਲੇਕਸ ਪਡੀਲਾ ਅਤੇ ਵਰਮਾਂਟ ਤੋਂ ਸੈਨੇਟਰ ਪੀਟਰ ਵੈਲਚ ਨੇ ਇੱਕ ਮਹੱਤਵਪੂਰਨ ਬਿੱਲ "ਲੈਂਡ ਆਫ ਦ ਫ੍ਰੀ ਐਕਟ" ਪੇਸ਼ ਕੀਤਾ ਹੈ। ਇਸ ਬਿੱਲ ਦਾ ਉਦੇਸ਼ ਉਸ ਸੰਘੀ ਕਾਨੂੰਨੀ ਧਾਰਾ ਨੂੰ ਖਤਮ ਕਰਨਾ ਹੈ, ਜਿਸ ਦੀ ਵਰਤੋਂ ਕਰਕੇ ਟਰੰਪ ਪ੍ਰਸ਼ਾਸਨ ਵੀਜ਼ਾ ਹੋਲਡਰਾਂ ਅਤੇ ਕਾਨੂੰਨੀ ਸਥਾਈ ਨਿਵਾਸੀਆਂ (ਗ੍ਰੀਨ ਕਾਰਡ ਧਾਰਕ) ਵਿਰੁੱਧ ਡਿਪੋਰਟੇਸ਼ਨ ਕਾਰਵਾਈ ਕਰ ਸਕਦਾ ਹੈ। ਇਹ ਬਿੱਲ ਉਸ ਵੇਲੇ ਸਾਹਮਣੇ ਆਇਆ ਹੈ, ਜਦੋਂ ਟਰੰਪ ਪ੍ਰਸ਼ਾਸਨ ਉੱਤੇ ਦੋਸ਼ ਲੱਗ ਰਹੇ ਹਨ ਕਿ ਉਹ ਇਮੀਗ੍ਰੇਸ਼ਨ ਕਾਨੂੰਨਾਂ ਨੂੰ ਸਿਰਫ਼ ਸੁਰੱਖਿਆ ਲਈ ਨਹੀਂ, ਸਗੋਂ ਸਰਕਾਰ ਦੇ ਆਲੋਚਕਾਂ ਅਤੇ ਵਿਰੋਧੀ ਵਿਚਾਰ ਰੱਖਣ ਵਾਲਿਆਂ ਨੂੰ ਨਿਸ਼ਾਨਾ ਬਣਾਉਣ ਲਈ ਵੀ ਵਰਤ ਰਿਹਾ ਹੈ। ਡੈਮੋਕ੍ਰੈਟਿਕ ਨੇਤਾਵਾਂ ਦਾ ਕਹਿਣਾ ਹੈ ਕਿ ਇਹ ਅਮਰੀਕੀ ਸੰਵਿਧਾਨ ਦੀ ਪਹਿਲੀ ਸੋਧ ਤਹਿਤ ਮਿਲਣ ਵਾਲੀ ਬੋਲਣ ਦੀ ਆਜ਼ਾਦੀ ਲਈ ਖ਼ਤਰਾ ਹੈ।

ਬਿੱਲ ਇਮੀਗ੍ਰੇਸ਼ਨ ਐਂਡ ਨੈਸ਼ਨੇਲਿਟੀ ਐਕਟ (ਆਈ.ਐੱਨ.ਏ.) ਦੀ ਸੈਕਸ਼ਨ 237(ਏ) (4)(ਸੀ) ਨੂੰ ਰੱਦ ਕਰਨ ਦੀ ਮੰਗ ਕਰਦਾ ਹੈ। ਇਹ ਧਾਰਾ ਅਮਰੀਕੀ ਵਿਦੇਸ਼ ਮੰਤਰੀ ਨੂੰ ਇਹ ਅਧਿਕਾਰ ਦਿੰਦੀ ਹੈ ਕਿ ਜੇ ਕਿਸੇ ਗੈਰ-ਨਾਗਰਿਕ ਦੀ ਮੌਜੂਦਗੀ ਅਮਰੀਕਾ ਦੀ ਵਿਦੇਸ਼ ਨੀਤੀ ਲਈ "ਸੰਭਾਵਿਤ ਤੌਰ 'ਤੇ ਗੰਭੀਰ ਨਕਾਰਾਤਮਕ ਪ੍ਰਭਾਵ" ਪੈਦਾ ਕਰ ਸਕਦੀ ਹੋਵੇ, ਤਾਂ ਉਸ ਨੂੰ ਡਿਪੋਰਟ ਕੀਤਾ ਜਾ ਸਕਦਾ ਹੈ।

ਆਲੋਚਕਾਂ ਦਾ ਕਹਿਣਾ ਹੈ ਕਿ ਇਸ ਧਾਰਾ ਦੀ ਭਾਸ਼ਾ ਬਹੁਤ ਵਿਆਪਕ ਅਤੇ ਅਸਪੱਸ਼ਟ ਹੈ, ਜਿਸ ਕਾਰਨ ਇਸ ਦੀ ਵਿਆਖਿਆ ਮਨਮਰਜ਼ੀ ਨਾਲ ਕੀਤੀ ਜਾ ਸਕਦੀ ਹੈ। ਉਹ ਦਲੀਲ ਦਿੰਦੇ ਹਨ ਕਿ ਇਹ ਪ੍ਰਾਵਧਾਨ ਕਿਸੇ ਵੀ ਅਜਿਹੇ ਵਿਅਕਤੀ ਵਿਰੁੱਧ ਵਰਤਿਆ ਜਾ ਸਕਦਾ ਹੈ, ਜੋ ਸਰਕਾਰੀ ਨੀਤੀਆਂ ਦੀ ਆਲੋਚਨਾ ਕਰਦਾ ਹੋਵੇ ਜਾਂ ਰਾਜਨੀਤਿਕ ਤੌਰ 'ਤੇ ਸਰਕਾਰ ਨਾਲ ਅਸਹਿਮਤ ਹੋਵੇ।

ਸੈਨੇਟਰ ਪਡੀਲਾ ਨੇ ਬਿੱਲ ਪੇਸ਼ ਕਰਦੇ ਹੋਏ ਕਿਹਾ ਕਿ ਟਰੰਪ ਪ੍ਰਸ਼ਾਸਨ ਨੇ ਇਹ ਸਪੱਸ਼ਟ ਕਰ ਦਿੱਤਾ ਹੈ ਕਿ ਉਹ ਆਪਣੇ ਨਾਲ ਅਸਹਿਮਤ ਹੋਣ ਵਾਲੇ ਲੋਕਾਂ ਨੂੰ ਨਿਸ਼ਾਨਾ ਬਣਾਉਣ ਲਈ ਸਰਕਾਰੀ ਸ਼ਕਤੀਆਂ ਦੀ ਵਰਤੋਂ ਕਰਨ ਲਈ ਤਿਆਰ ਹੈ।

1 ਜੁਲਾਈ ਤੋਂ ਕੈਲੀਫੋਰਨੀਆ 'ਚ ਵੱਡੇ ਬਦਲਾਅ: ਨਵੇਂ ਕਾਨੂੰਨਾਂ ਨਾਲ ਵਧਣਗੀਆਂ ਤਨਖਾਹਾਂ

ਸੈਕਰਾਮੈਂਟੋ, (ਪੰਜਾਬ ਮੇਲ)- ਕੈਲੀਫੋਰਨੀਆ ਵਿਚ 1 ਜੁਲਾਈ 2026 ਤੋਂ ਕਈ ਮਹੱਤਵਪੂਰਨ ਨਵੇਂ ਕਾਨੂੰਨ ਲਾਗੂ ਹੋਣ ਜਾ ਰਹੇ ਹਨ, ਜਿਨ੍ਹਾਂ ਦਾ ਅਸਰ ਲਗਭਗ ਹਰ ਪਰਿਵਾਰ, ਵਿਦਿਆਰਥੀ, ਕਰਮਚਾਰੀ, ਵਪਾਰੀ ਅਤੇ ਘਰ ਖਰੀਦਣ ਵਾਲੇ ਵਿਅਕਤੀ ਉੱਤੇ ਪਵੇਗਾ। ਰਾਜ ਵਿਧਾਨ ਸਭਾ ਵੱਲੋਂ ਪਾਸ ਕੀਤੇ ਗਏ ਇਹ ਕਾਨੂੰਨ ਖਪਤਕਾਰ ਸੁਰੱਖਿਆ, ਰੋਜ਼ਗਾਰ, ਹਾਊਸਿੰਗ, ਸਿੱਖਿਆ, ਜਨਤਕ ਸੁਰੱਖਿਆ ਅਤੇ ਟੈਕਨਾਲੋਜੀ ਨਾਲ ਸੰਬੰਧਿਤ ਹਨ। ਸਰਕਾਰੀ ਅਧਿਕਾਰੀਆਂ ਦਾ ਕਹਿਣਾ ਹੈ ਕਿ ਇਹ ਕਦਮ ਕੈਲੀਫੋਰਨੀਆ ਨੂੰ ਹੋਰ ਸੁਰੱਖਿਅਤ, ਕਿਫਾਇਤੀ ਅਤੇ ਆਧੁਨਿਕ ਬਣਾਉਣ ਲਈ ਚੁੱਕੇ ਗਏ ਹਨ।

ਜੇ ਤੁਸੀਂ ਬਾਹਰ ਖਾਣਾ ਖਾਂਦੇ ਹੋ ਅਤੇ ਤੁਹਾਨੂੰ ਕਿਸੇ ਖਾਸ ਚੀਜ਼ ਨਾਲ ਐਲਰਜੀ ਹੈ, ਤਾਂ 1 ਜੁਲਾਈ ਤੋਂ ਤੁਹਾਡੇ ਲਈ ਮਹੱਤਵਪੂਰਨ ਬਦਲਾਅ ਆ ਰਿਹਾ ਹੈ। ਕੈਲੀਫੋਰਨੀਆ ਦੇ ਨਵੇਂ ਕਾਨੂੰਨ ਤਹਿਤ 20 ਜਾਂ ਇਸ ਤੋਂ ਵੱਧ ਸਥਾਨਾਂ ਵਾਲੀਆਂ ਰੈਸਟੋਰੈਂਟ ਚੇਨਾਂ ਨੂੰ ਆਪਣੇ ਮੈਨੂ ਵਿਚ ਮੁੱਖ ਐਲਰਜਨ ਦੀ ਜਾਣਕਾਰੀ ਦੇਣੀ ਲਾਜ਼ਮੀ ਹੋਵੇਗੀ। ਦੁੱਧ, ਅੰਡੇ, ਮੂੰਗਫਲੀ, ਸੋਇਆ, ਗੇਂਹੂ, ਮੱਛੀ, ਸ਼ੈੱਲਫਿਸ਼ ਅਤੇ ਤਿਲ ਵਰਗੀਆਂ ਚੀਜ਼ਾਂ ਦੀ ਸਪੱਸ਼ਟ ਜਾਣਕਾਰੀ ਗਾਹਕਾਂ ਨੂੰ ਦਿੱਤੀ ਜਾਵੇਗੀ। ਇਹ ਜਾਣਕਾਰੀ ਮੈਨੂ, ਡਿਜ਼ੀਟਲ ਮੈਨੂ ਜਾਂ ਕਿਊ.ਆਰ. ਕੋਡ

■ ਸਕੂਲਾਂ, ਰੈਸਟੋਰੈਂਟਾਂ ਅਤੇ ਹਾਊਸਿੰਗ ਖੇਤਰ ਵਿਚ ਆਉਣਗੇ ਨਵੇਂ ਨਿਯਮ

ਰਾਹੀਂ ਉਪਲਬਧ ਹੋਵੇਗੀ। ਇਸ ਕਾਨੂੰਨ ਦਾ ਮਕਸਦ ਖਾਣ-ਪੀਣ ਨਾਲ ਹੋਣ ਵਾਲੀਆਂ ਗੰਭੀਰ ਐਲਰਜਿਕ ਪ੍ਰਤੀਕ੍ਰਿਆਵਾਂ ਨੂੰ ਘਟਾਉਣਾ ਹੈ।

ਹਰ ਸਾਲ ਅਰਬਾਂ ਪੌਂਡ ਖਾਣਾ ਸਿਰਫ਼ ਇਸ ਲਈ ਸੁੱਟ ਦਿੱਤਾ ਜਾਂਦਾ ਹੈ ਕਿਉਂਕਿ ਲੋਕ "Sell By" ਜਾਂ "Best Before" ਵਰਗੇ ਲੇਬਲਾਂ ਦਾ ਅਰਥ ਨਹੀਂ ਸਮਝਦੇ। ਹੁਣ ਕੈਲੀਫੋਰਨੀਆ ਵਿਚ ਇਹ ਭਰਮ ਖਤਮ ਕੀਤਾ ਜਾ ਰਿਹਾ ਹੈ। ਨਵੇਂ ਕਾਨੂੰਨ ਤਹਿਤ "Sell By" ਲੇਬਲਾਂ ਨੂੰ ਹਟਾ ਕੇ ਸਿਰਫ਼ "BEST if Used By" ਅਤੇ "USE By" ਸ਼ਬਦ ਵਰਤੇ ਜਾਣਗੇ। ਇਸ ਨਾਲ ਉਪਭੋਗਤਾਵਾਂ ਨੂੰ ਸਪੱਸ਼ਟ ਪਤਾ ਲੱਗੇਗਾ ਕਿ ਕਿਹੜੀ ਤਾਰੀਖ ਗੁਣਵੱਤਾ ਲਈ ਹੈ ਅਤੇ ਕਿਹੜੀ ਸੁਰੱਖਿਆ ਲਈ।

1 ਜੁਲਾਈ ਤੋਂ ਕੈਲੀਫੋਰਨੀਆ ਦੇ ਕਈ ਸ਼ਹਿਰਾਂ ਵਿਚ ਘੱਟੋ-ਘੱਟ ਤਨਖ਼ਾਹ ਵਧ ਰਹੀ ਹੈ। ਲਾਸ ਏਂਜਲਸ, ਸੈਂਟਾ ਮੋਨਿਕਾ, ਪਾਸਾਡੀਨਾ ਅਤੇ ਹੋਰ ਇਲਾਕਿਆਂ ਵਿਚ ਕਰਮਚਾਰੀਆਂ ਨੂੰ ਪਹਿਲਾਂ ਨਾਲੋਂ ਵੱਧ ਤਨਖ਼ਾਹ ਮਿਲੇਗੀ। ਖਾਸ ਤੌਰ 'ਤੇ ਹੈਲਥਕੇਅਰ ਉਦਯੋਗ ਲਈ ਇਹ ਵੱਡੀ ਖ਼ਬਰ ਹੈ। ਵੱਡੇ ਹਸਪਤਾਲਾਂ ਅਤੇ ਡਾਇਲਸਿਸ ਕੇਂਦਰਾਂ ਵਿਚ ਕੰਮ ਕਰਨ ਵਾਲੇ ਕਰਮਚਾਰੀਆਂ ਲਈ ਘੱਟੋ-ਘੱਟ ਤਨਖ਼ਾਹ 25 ਡਾਲਰ ਪ੍ਰਤੀ ਘੰਟਾ ਹੋਵੇਗੀ। ਕੁਝ ਹੋਟਲਾਂ ਅਤੇ ਹਾਸਪਿਟੈਲਿਟੀ ਉਦਯੋਗ ਦੇ ਕਰਮਚਾਰੀਆਂ ਨੂੰ 26.50 ਡਾਲਰ ਪ੍ਰਤੀ ਘੰਟਾ ਤੱਕ ਦੀ ਦਰ ਮਿਲ ਸਕਦੀ ਹੈ। ਮਜ਼ਦੂਰ ਯੂਨੀਅਨਾਂ ਦਾ ਕਹਿਣਾ ਹੈ ਕਿ ਵਧ ਰਹੀ ਮਹਿੰਗਾਈ ਦੇ ਮੱਦੇਨਜ਼ਰ ਇਹ ਵਾਧਾ ਬਹੁਤ ਜ਼ਰੂਰੀ ਸੀ।

ਕੈਲੀਫੋਰਨੀਆ ਦੇ ਕਈ ਪੇਂਡੂ ਖੇਤਰ ਇਲਾਕਿਆਂ ਵਿਚ ਮਾਤਾ ਸਿਹਤ ਸੇਵਾਵਾਂ ਦੀ ਘਾਟ ਹੈ। ਨਵੇਂ ਕਾਨੂੰਨ ਤਹਿਤ 10 ਸਾਲਾ ਪਾਇਲਟ ਪ੍ਰੋਗਰਾਮ ਸ਼ੁਰੂ ਕੀਤਾ ਜਾ ਰਿਹਾ ਹੈ, ਜਿਸ ਅਧੀਨ ਕੁਝ ਪੇਂਡੂ ਹਸਪਤਾਲਾਂ ਵਿਚ ਜਨਮ ਅਤੇ ਮਾਤਾ ਸੰਭਾਲ ਸੇਵਾਵਾਂ ਉਪਲਬਧ ਕਰਵਾਈਆਂ ਜਾਣਗੀਆਂ। ਇਸ ਨਾਲ ਗਰਭਵਤੀ ਮਹਿਲਾਵਾਂ ਨੂੰ ਸੈਂਕੜੇ ਮੀਲ ਦੂਰ ਵੱਡੇ ਸ਼ਹਿਰਾਂ ਵਿਚ ਜਾਣ ਦੀ ਲੋੜ ਘੱਟ ਹੋਵੇਗੀ।

ਕੈਲੀਫੋਰਨੀਆ ਕਈ ਸਾਲਾਂ ਤੋਂ ਹਾਊਸਿੰਗ ਸੰਕਟ ਦਾ ਸਾਹਮਣਾ ਕਰ ਰਿਹਾ ਹੈ। ਘਰਾਂ ਦੀਆਂ ਕੀਮਤਾਂ ਅਤੇ ਕਿਰਾਏ ਲਗਾਤਾਰ ਵੱਧ ਰਹੇ ਹਨ। ਇਸ ਸਮੱਸਿਆ ਨਾਲ ਨਜਿੱਠਣ ਲਈ ਨਵਾਂ ਕਾਨੂੰਨ ਰੇਲਵੇ ਸਟੇਸ਼ਨਾਂ, ਬੱਸ ਹੱਬਾਂ ਅਤੇ ਹੋਰ ਜਨਤਕ ਆਵਾਜਾਈ ਕੇਂਦਰਾਂ ਦੇ ਨੇੜੇ ਵੱਧ ਘਣਤਾ ਵਾਲੇ ਰਿਹਾਇਸ਼ੀ ਪ੍ਰੋਜੈਕਟਾਂ ਨੂੰ ਮਨਜ਼ੂਰੀ ਦਿੰਦਾ ਹੈ। ਇਸ ਨਾਲ ਹਜ਼ਾਰਾਂ ਨਵੇਂ ਅਪਾਰਟਮੈਂਟ ਅਤੇ ਮਲਟੀ-ਫੈਮਿਲੀ ਹਾਊਸਿੰਗ ਯੂਨਿਟ ਬਣਨ ਦੀ ਉਮੀਦ ਹੈ।

Waymo ਅਤੇ ਹੋਰ ਡਰਾਈਵਰ-ਰਹਿਤ ਵਾਹਨਾਂ ਦੀ ਵਧ ਰਹੀ ਗਿਣਤੀ ਨੂੰ ਦੇਖਦਿਆਂ ਸਰਕਾਰ ਨੇ ਨਵੇਂ ਨਿਯਮ ਬਣਾਏ ਹਨ। ਹੁਣ ਪੁਲਿਸ ਇਨ੍ਹਾਂ ਵਾਹਨਾਂ ਨੂੰ ਵੀ ਟ੍ਰੈਫਿਕ ਉਲੰਘਣਾ ਲਈ ਟਿਕਟ ਜਾਰੀ ਕਰ ਸਕੇਗੀ। ਜੇਕਰ ਕੋਈ ਰੋਬੋਟੈਕਸੀ ਐਮਰਜੈਂਸੀ ਸੇਵਾ ਦੇ ਰਸਤੇ ਵਿਚ ਰੁਕਾਵਟ ਬਣਦੀ ਹੈ, ਤਾਂ ਕੰਪਨੀ ਨੂੰ ਦੋ ਮਿੰਟਾਂ ਦੇ ਅੰਦਰ ਉਸਨੂੰ ਹਟਾਉਣਾ ਪਵੇਗਾ।

ਗਨ ਹਿੰਸਾ ਨੂੰ ਘਟਾਉਣ ਦੇ ਉਦੇਸ਼ ਨਾਲ ਕੈਲੀਫੋਰਨੀਆ ਨੇ ਕੁਝ ਗਲੋਕ-ਸਟਾਈਲ ਸੈਮੀ-ਆਟੋਮੈਟਿਕ ਪਿਸਤੌਲਾਂ ਦੀ ਨਵੀਂ ਵਿਕਰੀ 'ਤੇ ਪਾਬੰਦੀ ਲਗਾ ਦਿੱਤੀ ਹੈ। ਅਧਿਕਾਰੀਆਂ ਦਾ ਕਹਿਣਾ ਹੈ ਕਿ ਇਹ ਹਥਿਆਰ ਆਸਾਨੀ ਨਾਲ ਆਟੋਮੈਟਿਕ ਗਨਾਂ ਵਿਚ ਤਬਦੀਲ ਕੀਤੇ ਜਾ ਸਕਦੇ ਹਨ। ਹਾਲਾਂਕਿ ਜਿਨ੍ਹਾਂ ਲੋਕਾਂ ਕੋਲ ਪਹਿਲਾਂ ਤੋਂ ਇਹ ਹਥਿਆਰ ਹਨ, ਉਨ੍ਹਾਂ ਲਈ ਮਾਲਕੀ ਜਾਰੀ ਰਹੇਗੀ।

ਸਕੂਲਾਂ ਵਿਚ ਵਿਦਿਆਰਥੀਆਂ ਵੱਲੋਂ ਮੋਬਾਈਲ ਫੋਨਾਂ ਦੀ ਬੇਹੱਦ ਵਰਤੋਂ ਕਾਰਨ ਪੜ੍ਹਾਈ ਅਤੇ ਮਾਨਸਿਕ ਸਿਹਤ ਉੱਤੇ ਪੈ ਰਹੇ ਅਸਰ ਨੂੰ ਦੇਖਦਿਆਂ ਨਵਾਂ ਕਾਨੂੰਨ ਲਾਗੂ ਕੀਤਾ ਗਿਆ ਹੈ।

ICE ਹਿਰਾਸਤ ਵਿਚ ਮੌਤਾਂ ਦੀ ਦਰ ਦੁੱਗਣੀ ਤੋਂ ਵੱਧ, ਰਾਇਟਰਜ਼ ਦੀ ਰਿਪੋਰਟ ਨਾਲ ਟਰੰਪ ਪ੍ਰਸ਼ਾਸਨ ਘਿਰਿਆ

ਵਾਸ਼ਿੰਗਟਨ, (ਪੰਜਾਬ ਮੇਲ)- ਰਾਇਟਰਜ਼ ਦੀ ਤਾਜ਼ਾ ਜਾਂਚ ਮੁਤਾਬਕ ਡੋਨਾਲਡ ਟਰੰਪ ਦੇ ਦੂਜੇ ਕਾਰਜਕਾਲ ਵਿਚ ICE ਡਿਟੈਨਸ਼ਨ ਸੈਂਟਰਾਂ ਅੰਦਰ ਪ੍ਰਵਾਸੀਆਂ ਦੀ ਮੌਤ ਦਰ ਦੁੱਗਣੀ ਤੋਂ ਵੱਧ ਹੋ ਗਈ ਹੈ। ਰਿਪੋਰਟ ਅਨੁਸਾਰ ਜਨਵਰੀ 2025 ਤੋਂ ਹੁਣ ਤੱਕ ਡੀ.ਐੱਚ.ਐੱਸ. ਹਿਰਾਸਤ ਵਿਚ 50 ਲੋਕਾਂ ਦੀ ਮੌਤ ਹੋ ਚੁੱਕੀ ਹੈ। 2009 ਤੋਂ 2024 ਤੱਕ ਔਸਤਨ ਹਰ 3,848 ਡਿਟੇਨੀਜ਼ ਪਿੱਛੇ ਇੱਕ ਮੌਤ ਹੁੰਦੀ ਸੀ, ਪਰ ਹੁਣ ਇਹ ਦਰ ਹਰ 1,630 ਡਿਟੇਨੀਜ਼ ਪਿੱਛੇ ਇੱਕ ਮੌਤ ਤੱਕ ਪਹੁੰਚ ਗਈ ਹੈ।

ਇਹ ਅੰਕੜੇ ਯੂਸੀ ਬਰਕਲੇ ਦੇ ਡਿਪੋਰਟੇਸ਼ਨ ਡਾਟਾ ਪ੍ਰਾਜੈਕਟ ਵੱਲੋਂ ਐੱਫ.ਓ.ਆਈ.ਏ. ਰਾਹੀਂ ਇਕੱਠੇ ਕੀਤੇ ਗਏ ਅਤੇ ਵੇਰਾ ਇੰਸਟੀਚਿਊਟ ਆਫ਼ ਜਸਟਿਸ ਵੱਲੋਂ ਵਿਸ਼ਲੇਸ਼ਣ ਕੀਤੇ ਗਏ। ਮਾਹਿਰਾਂ ਨੇ ਰਾਇਟਰਜ਼ ਨੂੰ ਦੱਸਿਆ ਕਿ ਵਧ ਰਹੀਆਂ ਮੌਤਾਂ ਮੈਡੀਕਲ ਕੇਅਰ, ਨਿਗਰਾਨੀ ਅਤੇ ਭੀੜ ਵਾਲੇ ਡਿਟੈਨਸ਼ਨ ਸਿਸਟਮ 'ਤੇ ਗੰਭੀਰ ਸਵਾਲ ਖੜ੍ਹੇ ਕਰਦੀਆਂ ਹਨ। ICE ਡਿਟੈਨਸ਼ਨ ਦੀ ਗਿਣਤੀ 2026 ਦੀ ਸ਼ੁਰੂਆਤ ਵਿਚ ਲਗਭਗ 70,000 ਤੱਕ ਪਹੁੰਚਣ ਦੀ ਗੱਲ ਵੀ ਰਿਪੋਰਟ 'ਚ ਆਈ ਹੈ।

ਰਿਪੋਰਟ ਮੁਤਾਬਕ 50 ਵਿਚੋਂ 21 ਮਾਮਲਿਆਂ 'ਚ ਅਧਿਕਾਰੀਆਂ ਨੂੰ ਵਿਅਕਤੀ ਮਰੇ ਹੋਏ ਜਾਂ ਬੇਹੋਸ਼ ਹਾਲਤ ਵਿਚ ਮਿਲੇ। 16 ਮੌਤਾਂ ਦਾ ਸਬੰਧ ਦਿਲ ਦੀਆਂ ਬਿਮਾਰੀਆਂ ਜਾਂ ਹਾਰਟ ਅਟੈਕ ਨਾਲ ਦੱਸਿਆ ਗਿਆ। ਏ.ਪੀ. ਦੀ ਵੱਖਰੀ ਜਾਂਚ ਮੁਤਾਬਕ ਜਨਵਰੀ 2025 ਤੋਂ ICE ਹਿਰਾਸਤ ਵਿਚ ਘੱਟੋ-ਘੱਟ 10 ਲੋਕਾਂ ਦੀ ਖੁਦਕੁਸ਼ੀ ਵੀ ਚਿੰਤਾ ਦਾ ਵੱਡਾ ਕਾਰਨ ਬਣੀ ਹੈ।

ਡੀ.ਐੱਚ.ਐੱਸ. ਨੇ ਆਪਣੇ ਜਵਾਬ ਵਿਚ ਕਿਹਾ ਹੈ ਕਿ ਡਿਟੇਨੀਜ਼ ਨੂੰ ਆਉਣ ਦੇ ਸਮੇਂ ਤੋਂ ਹੀ "ਸੁਰੱਖਿਅਤ, ਮਨੁੱਖੀ ਅਤੇ ਪੂਰੀ ਮੈਡੀਕਲ ਕੇਅਰ" ਦਿੱਤੀ ਜਾਂਦੀ ਹੈ, ਪਰ ਮਾਹਿਰਾਂ ਅਤੇ ਪਰਿਵਾਰਾਂ ਦਾ ਦਾਅਵਾ ਹੈ ਕਿ ਕਈ ਮੌਤਾਂ ਰੋਕੀਆਂ ਜਾ ਸਕਦੀਆਂ ਸਨ। ਹੁਣ ਇਹ ਮਾਮਲਾ ਟਰੰਪ ਪ੍ਰਸ਼ਾਸਨ ਦੀ ਸਖ਼ਤ ਡਿਪੋਰਟੇਸ਼ਨ ਨੀਤੀ ਅਤੇ ICE ਡਿਟੈਨਸ਼ਨ ਸਿਸਟਮ ਦੀ ਜਵਾਬਦੇਹੀ 'ਤੇ ਵੱਡੀ ਰਾਜਨੀਤਕ ਤੇ ਮਨੁੱਖੀ ਅਧਿਕਾਰ ਚਰਚਾ ਬਣ ਗਿਆ ਹੈ।

ਰੋਜ਼ਾਨਾਂ ਤਾਜ਼ੀਆਂ ਖਬਰਾਂ ਪੜ੍ਹਨ ਲਈ ਪੰਜਾਬ ਮੇਲ ਦੀ ਵੈੱਬਸਾਇਟ 'ਤੇ ਕਲਿੱਕ ਕਰੋ : www.punjabmailusa.com

ਅਮਰੀਕੀ ਸੁਪਰੀਮ ਕੋਰਟ ਮਹੀਨੇ ਦੇ ਅੰਤ ਤੱਕ ਸਭ ਤੋਂ ਮਹੱਤਵਪੂਰਨ ਫ਼ੈਸਲੇ ਸੁਣਾਉਣ ਦੀ ਤਿਆਰੀ 'ਚ!

ਵਾਸ਼ਿੰਗਟਨ, (ਪੰਜਾਬ ਮੇਲ)- ਅਮਰੀਕੀ ਸੁਪਰੀਮ ਕੋਰਟ ਆਪਣੇ ਮੌਜੂਦਾ ਸੈਸ਼ਨ ਦੇ ਅਖੀਰਲੇ ਅਤੇ ਸਭ ਤੋਂ ਮਹੱਤਵਪੂਰਨ ਪੜਾਅ ਵਿਚ ਦਾਖਲ ਹੋ ਚੁੱਕੀ ਹੈ। ਅਗਲੇ ਕੁਝ ਦਿਨਾਂ ਵਿਚ ਅਦਾਲਤ ਲਗਭਗ 20 ਵੱਡੇ ਫੈਸਲੇ ਸੁਣਾਉਣ ਵਾਲੀ ਹੈ, ਜਿਨ੍ਹਾਂ ਦਾ ਪ੍ਰਭਾਵ ਅਮਰੀਕਾ ਦੀ ਇਮੀਗ੍ਰੇਸ਼ਨ ਨੀਤੀ, ਰਾਸ਼ਟਰਪਤੀ ਦੀਆਂ ਸ਼ਕਤੀਆਂ, ਚੋਣ ਪ੍ਰਣਾਲੀ, ਗਨ ਕਾਨੂੰਨਾਂ, ਟਰਾਂਸਜੈਂਡਰ ਅਧਿਕਾਰਾਂ ਅਤੇ ਵੱਡੀਆਂ ਕਾਰਪੋਰੇਟ ਕੰਪਨੀਆਂ ਉੱਤੇ ਪੈ ਸਕਦਾ ਹੈ।

ਸਭ ਤੋਂ ਵੱਧ ਧਿਆਨ ਉਸ ਕੇਸ ਉੱਤੇ ਕੇਂਦਰਿਤ ਹੈ, ਜੋ ਜਨਮ ਅਧਿਕਾਰ ਸਿਟੀਜ਼ਨਸ਼ਿਪ (ਬਰਥਰਾਈਟ ਸਿਟੀਜ਼ਨਸ਼ਿਪ) ਨਾਲ ਸਬੰਧਤ ਹੈ। ਰਾਸ਼ਟਰਪਤੀ ਡੋਨਾਲਡ ਟਰੰਪ ਨੇ ਆਪਣੇ ਦੂਜੇ ਕਾਰਜਕਾਲ ਦੇ ਪਹਿਲੇ ਦਿਨ ਇੱਕ ਐਗਜ਼ੈਕਟਿਵ ਆਰਡਰ ਜਾਰੀ ਕਰਕੇ ਇਹ ਹਦਾਇਤ ਦਿੱਤੀ ਸੀ ਕਿ ਜੇਕਰ ਬੱਚੇ ਦੇ ਮਾਪਿਆਂ ਵਿਚੋਂ ਕੋਈ ਵੀ ਅਮਰੀਕੀ ਨਾਗਰਿਕ ਜਾਂ ਕਾਨੂੰਨੀ ਸਥਾਈ ਨਿਵਾਸੀ ਨਹੀਂ ਹੈ, ਤਾਂ ਅਜਿਹੇ ਬੱਚਿਆਂ ਨੂੰ ਆਪਣੇ ਆਪ ਅਮਰੀਕੀ ਨਾਗਰਿਕ ਨਾ ਮੰਨਿਆ ਜਾਵੇ। ਇਸ ਹੁਕਮ ਨੂੰ ਕਈ ਰਾਜਾਂ ਅਤੇ ਇਮੀਗ੍ਰੇਸ਼ਨ ਸੰਸਥਾਵਾਂ ਨੇ ਅਦਾਲਤ ਵਿਚ ਚੁਣੌਤੀ ਦਿੱਤੀ ਹੈ।

ਅਮਰੀਕੀ ਸੰਵਿਧਾਨ ਦੀ 14ਵੀਂ ਸੋਧ ਸਪੱਸ਼ਟ ਤੌਰ 'ਤੇ ਕਹਿੰਦੀ ਹੈ ਕਿ ਅਮਰੀਕਾ ਵਿਚ ਜਨਮ ਲੈਣ ਵਾਲੇ ਅਤੇ ਅਮਰੀਕੀ ਅਧਿਕਾਰ ਖੇਤਰ ਦੇ

■ ਜਨਮ ਸਿਟੀਜ਼ਨਸ਼ਿਪ ਤੋਂ ਲੈ ਕੇ ਟਰੰਪ ਦੀਆਂ ਸ਼ਕਤੀਆਂ ਤੱਕ ਕਈ ਅਹਿਮ ਮਾਮਲਿਆਂ 'ਤੇ ਨਜ਼ਰ

ਅਧੀਨ ਆਉਣ ਵਾਲੇ ਸਾਰੇ ਵਿਅਕਤੀ ਅਮਰੀਕੀ ਨਾਗਰਿਕ ਹਨ। ਹੁਣ ਸੁਪਰੀਮ ਕੋਰਟ ਨੂੰ ਇਹ ਫੈਸਲਾ ਕਰਨਾ ਹੈ ਕਿ ਕੀ ਟਰੰਪ ਦਾ ਐਗਜ਼ੈਕਟਿਵ ਆਰਡਰ ਇਸ ਸੰਵਿਧਾਨਕ ਪ੍ਰਬੰਧ ਦੀ ਉਲੰਘਣਾ ਕਰਦਾ ਹੈ ਜਾਂ ਨਹੀਂ।

ਕਾਨੂੰਨੀ ਮਾਹਿਰਾਂ ਦਾ ਮੰਨਣਾ ਹੈ ਕਿ ਅਦਾਲਤ ਕੋਲ ਟਰੰਪ ਦੇ ਆਦੇਸ਼ ਨੂੰ ਰੱਦ ਕਰਨ ਦੇ ਕਈ ਆਧਾਰ ਹਨ। ਅਦਾਲਤ ਸਿੱਧਾ 14ਵੀਂ ਸੋਧ ਦੇ ਆਧਾਰ 'ਤੇ ਫੈਸਲਾ ਦੇ ਸਕਦੀ ਹੈ ਜਾਂ 1952 ਦੇ ਇਮੀਗ੍ਰੇਸ਼ਨ ਕਾਨੂੰਨ ਦੇ ਉਲਟ ਹੋਣ ਕਾਰਨ ਵੀ ਇਸਨੂੰ ਗੈਰਕਾਨੂੰਨੀ ਕਰਾਰ ਦੇ ਸਕਦੀ ਹੈ।

ਸੁਪਰੀਮ ਕੋਰਟ ਅਜਿਹੇ ਕੇਸਾਂ 'ਤੇ ਵੀ ਵਿਚਾਰ ਕਰ ਰਹੀ ਹੈ, ਜੋ ਇਹ ਤੈਅ ਕਰਨਗੇ ਕਿ ਰਾਸ਼ਟਰਪਤੀ ਨੂੰ ਸੁਤੰਤਰ ਫੈਡਰਲ ਏਜੰਸੀਆਂ 'ਤੇ ਕਿੰਨਾ ਕੰਟਰੋਲ ਹੋਣਾ ਚਾਹੀਦਾ ਹੈ। ਜੇਕਰ ਅਦਾਲਤ ਟਰੰਪ ਦੇ ਹੱਕ 'ਚ ਫੈਸਲਾ ਕਰਦੀ ਹੈ, ਤਾਂ ਫੈਡਰਲ ਰਿਜ਼ਰਵ ਸਮੇਤ ਕਈ ਸੁਤੰਤਰ ਏਜੰਸੀਆਂ ਦੀ ਕਾਰਗੁਜ਼ਾਰੀ ਦਾ ਢਾਂਚਾ ਬਦਲ ਸਕਦਾ ਹੈ ਅਤੇ ਵਧੇਰੇ ਸ਼ਕਤੀ ਵ੍ਹਾਈਟ ਹਾਊਸ ਕੋਲ ਚਲੀ ਜਾ ਸਕਦੀ ਹੈ।

ਇੱਕ ਹੋਰ ਅਹਿਮ ਕੇਸ 'ਚ ਟਰੰਪ ਪ੍ਰਸ਼ਾਸਨ ਦਾ ਦਾਅਵਾ ਹੈ ਕਿ ਅਦਾਲਤਾਂ ਨੂੰ ਇਹ ਅਧਿਕਾਰ ਨਹੀਂ ਕਿ ਉਹ ਟੈਂਪਰੇਰੀ ਪ੍ਰੋਟੈਕਟਿਡ ਸਟੇਟਸ (ਟੀ.ਪੀ.ਐੱਸ.) ਵਰਗੀਆਂ ਸੁਰੱਖਿਆਵਾਂ ਖਤਮ ਕਰਨ ਦੇ ਰਾਸ਼ਟਰਪਤੀ ਦੇ ਫੈਸਲਿਆਂ ਵਿਚ ਦਖ਼ਲ ਦੇਣ। ਇਹ ਮਾਮਲਾ ਖਾਸ ਤੌਰ 'ਤੇ ਸੀਰੀਆ ਅਤੇ ਹੈਤੀ ਦੇ ਹਜ਼ਾਰਾਂ ਟੀ.ਪੀ.ਐੱਸ. ਧਾਰਕਾਂ ਲਈ ਮਹੱਤਵਪੂਰਨ ਹੈ, ਜਿਨ੍ਹਾਂ ਦੀ ਅਮਰੀਕਾ ਵਿਚ ਰਹਿਣ ਅਤੇ ਕੰਮ ਕਰਨ ਦੀ ਯੋਗਤਾ ਇਸ ਫੈਸਲੇ ਨਾਲ ਪ੍ਰਭਾਵਿਤ ਹੋ ਸਕਦੀ ਹੈ। ਸੁਪਰੀਮ ਕੋਰਟ ਉਸ ਨੀਤੀ ਬਾਰੇ ਵੀ ਫੈਸਲਾ ਦੇ ਸਕਦੀ ਹੈ, ਜਿਸ ਅਧੀਨ ਸਰਹੱਦ 'ਤੇ ਪਹੁੰਚਣ ਵਾਲੇ ਗੈਰਕਾਨੂੰਨੀ ਪ੍ਰਵਾਸੀਆਂ ਨੂੰ ਅਮਰੀਕੀ ਜ਼ਮੀਨ 'ਤੇ ਕਦਮ ਰੱਖਣ ਤੋਂ ਪਹਿਲਾਂ ਹੀ ਰੋਕਿਆ ਜਾ ਸਕਦਾ ਹੈ। ਟਰੰਪ ਪ੍ਰਸ਼ਾਸਨ ਚਾਹੁੰਦਾ ਹੈ ਕਿ ਸਰਹੱਦ 'ਤੇ ਹੀ ਪ੍ਰਵਾਸੀਆਂ ਨੂੰ ਵਾਪਸ ਮੋੜਿਆ ਜਾਵੇ, ਜਦਕਿ ਇਮੀਗ੍ਰੇਸ਼ਨ ਹੱਕਾਂ ਲਈ ਕੰਮ ਕਰਨ ਵਾਲੀਆਂ ਸੰਸਥਾਵਾਂ ਕਹਿੰਦੀਆਂ ਹਨ ਕਿ ਅਮਰੀਕੀ ਕਾਨੂੰਨ ਅਸਾਇਲਮ ਮੰਗਣ ਦਾ ਹੱਕ ਦਿੰਦਾ ਹੈ।

ਸੁਪਰੀਮ ਕੋਰਟ ਮੇਲ-ਇਨ ਬੈਲਟਾਂ ਸਬੰਧੀ ਵੀ ਫੈਸਲਾ ਸੁਣਾਉਣ ਵਾਲੀ ਹੈ। ਰਿਪਬਲਿਕਨ ਪਾਰਟੀ ਨੇ ਕੁਝ ਰਾਜਾਂ ਦੀ ਉਸ ਨੀਤੀ ਨੂੰ ਚੁਣੌਤੀ ਦਿੱਤੀ ਹੈ, ਜਿਸ ਅਧੀਨ ਚੋਣ ਦਿਵਸ ਤੋਂ ਬਾਅਦ ਪਹੁੰਚਣ ਵਾਲੀਆਂ ਪਰ ਸਮੇਂ ਸਿਰ ਭੇਜੀਆਂ ਗਈਆਂ ਬੈਲਟਾਂ ਨੂੰ ਵੀ ਗਿਣਿਆ ਜਾਂਦਾ ਹੈ। ਇਹ ਫੈਸਲਾ ਭਵਿੱਖ ਦੀਆਂ ਚੋਣਾਂ 'ਤੇ ਵੱਡਾ ਪ੍ਰਭਾਵ ਪਾ ਸਕਦਾ ਹੈ।

ਈਬੀ-5 ਗ੍ਰੀਨ ਕਾਰਡ ਲਈ ਭਾਰਤ ਦਾ ਕੋਟਾ ਖਤਮ; 1 ਅਕਤੂਬਰ ਤੱਕ ਰੁਕਣਗੇ ਨਵੇਂ ਵੀਜ਼ੇ

ਵਾਸ਼ਿੰਗਟਨ, (ਪੰਜਾਬ ਮੇਲ)- ਅਮਰੀਕਾ ਜਾਣ ਅਤੇ ਗ੍ਰੀਨ ਕਾਰਡ ਹਾਸਲ ਕਰਨ ਦੀ ਇੱਛਾ ਰੱਖਣ ਵਾਲੇ ਭਾਰਤੀ ਨਿਵੇਸ਼ਕਾਂ ਲਈ ਇੱਕ ਅਹਿਮ ਖ਼ਬਰ ਸਾਹਮਣੇ ਆਈ ਹੈ। ਅਮਰੀਕੀ ਵਿਦੇਸ਼ ਮੰਤਰਾਲੇ ਨੇ ਐਲਾਨ ਕੀਤਾ ਹੈ ਕਿ ਵਿੱਤੀ ਸਾਲ 2026 (ਵਿੱਤੀ ਸਾਲ 2026) ਲਈ ਭਾਰਤ ਦੇ ਨਾਗਰਿਕਾਂ ਵਾਸਤੇ ਉਪਲਬਧ ਈਬੀ-5 ਅਨਰਿਜ਼ਰਵਡ ਇਮੀਗ੍ਰੈਂਟ ਵੀਜ਼ਾ ਦੀ ਸਾਰੀ ਗਿਣਤੀ ਖਤਮ ਹੋ ਚੁੱਕੀ ਹੈ। ਇਸ ਕਾਰਨ ਹੁਣ 30 ਸਤੰਬਰ 2026 ਤੱਕ ਭਾਰਤੀ ਅਰਜ਼ੀਦਾਰਾਂ ਨੂੰ ਇਸ ਸ਼੍ਰੇਣੀ ਹੇਠ ਕੋਈ ਨਵਾਂ ਇਮੀਗ੍ਰੈਂਟ ਵੀਜ਼ਾ ਜਾਰੀ ਨਹੀਂ ਕੀਤਾ ਜਾਵੇਗਾ।

ਈਬੀ-5 ਵੀਜ਼ਾ ਪ੍ਰੋਗਰਾਮ ਅਮਰੀਕਾ ਵਿੱਚ ਨਿਵੇਸ਼ ਕਰਨ ਵਾਲੇ ਵਿਦੇਸ਼ੀ ਨਾਗਰਿਕਾਂ ਨੂੰ ਗ੍ਰੀਨ ਕਾਰਡ ਪ੍ਰਾਪਤ ਕਰਨ ਦਾ ਮੌਕਾ ਦਿੰਦਾ ਹੈ। ਇਸ ਯੋਜਨਾ ਤਹਿਤ ਨਿਵੇਸ਼ਕਾਂ ਨੂੰ ਅਮਰੀਕਾ ਵਿੱਚ ਨੌਕਰੀਆਂ ਪੈਦਾ ਕਰਨ ਜਾਂ ਸੁਰੱਖਿਅਤ ਕਰਨ ਵਾਲੇ ਕਾਰੋਬਾਰਾਂ ਵਿਚ ਨਿਵੇਸ਼ ਕਰਨਾ ਪੈਂਦਾ ਹੈ। ਅਮਰੀਕੀ ਸਰਕਾਰ ਅਨੁਸਾਰ 5 ਜੂਨ 2026 ਤੱਕ ਭਾਰਤ ਲਈ ਉਪਲਬਧ ਸਾਰੇ ਸੀ.5, ਟੀ.5, ਆਈ.5, ਆਰ.5, ਆਰ.ਯੂ. ਅਤੇ ਐੱਨ.ਯੂ. ਕੈਟਾਗਰੀ ਦੇ ਵੀਜ਼ੇ ਜਾਰੀ ਹੋ ਚੁੱਕੇ ਹਨ।

ਅਮਰੀਕੀ ਇਮੀਗ੍ਰੇਸ਼ਨ ਕਾਨੂੰਨ ਅਨੁਸਾਰ ਹਰ ਦੇਸ਼ ਲਈ ਸਾਲਾਨਾ ਵੀਜ਼ਾ ਸੀਮਾ ਨਿਰਧਾਰਤ ਕੀਤੀ ਜਾਂਦੀ ਹੈ। ਭਾਵੇਂ ਵਿੱਤੀ ਸਾਲ 2024 ਦੇ ਕੁਝ ਨਾ ਵਰਤੇ ਗਏ ਈਬੀ-5 ਵੀਜ਼ੇ ਵਿੱਤੀ ਸਾਲ 2026 ਵਿਚ ਟਰਾਂਸਫਰ ਕੀਤੇ ਗਏ ਸਨ, ਫਿਰ ਵੀ ਭਾਰਤੀ ਨਿਵੇਸ਼ਕਾਂ ਵੱਲੋਂ ਕੀਤੀਆਂ ਗਈਆਂ ਵੱਡੀ ਗਿਣਤੀ ਵਿਚ ਅਰਜ਼ੀਆਂ ਕਾਰਨ ਇਹ ਕੋਟਾ ਸਮੇਂ ਤੋਂ ਪਹਿਲਾਂ ਹੀ ਖਤਮ ਹੋ ਗਿਆ।

ਵਿਦੇਸ਼ ਮੰਤਰਾਲੇ ਨੇ ਸਪੱਸ਼ਟ ਕੀਤਾ ਹੈ ਕਿ ਹੁਣ ਅਮਰੀਕੀ ਦੂਤਾਵਾਸ ਅਤੇ ਕੌਂਸਲੇਟ ਭਾਰਤ ਨਾਲ ਸੰਬੰਧਿਤ ਇਸ ਸ਼੍ਰੇਣੀ ਦੇ ਕੋਈ ਹੋਰ ਵੀਜ਼ੇ ਜਾਰੀ ਨਹੀਂ ਕਰ ਸਕਣਗੇ। ਜਿਨ੍ਹਾਂ ਅਰਜ਼ੀਦਾਰਾਂ ਦੇ ਕੇਸ ਅਜੇ ਵੀ ਪ੍ਰਕਿਰਿਆ ਅਧੀਨ ਹਨ, ਉਨ੍ਹਾਂ ਨੂੰ ਨਵੇਂ ਵਿੱਤੀ ਸਾਲ ਵਿੱਤੀ ਸਾਲ 2027 ਦੀ ਸ਼ੁਰੂਆਤ ਤੱਕ ਉਡੀਕ ਕਰਨੀ ਪਵੇਗੀ। ਨਵਾਂ ਵਿੱਤੀ ਸਾਲ 1 ਅਕਤੂਬਰ 2026 ਤੋਂ ਸ਼ੁਰੂ ਹੋਵੇਗਾ, ਜਿਸ ਤੋਂ ਬਾਅਦ ਵੀਜ਼ਾ ਨੰਬਰ ਦੁਬਾਰਾ ਉਪਲਬਧ ਹੋਣ ਦੀ ਸੰਭਾਵਨਾ ਹੈ। ਯਾਦ ਰਹੇ ਕਿ ਅਮਰੀਕੀ ਸਰਕਾਰ ਨੇ ਆਪਣੇ ਮਈ ਅਤੇ ਜੂਨ 2026 ਦੇ ਵੀਜ਼ਾ ਬੁਲੇਟਿਨ ਵਿਚ ਪਹਿਲਾਂ ਹੀ ਚੇਤਾਵਨੀ ਦਿੱਤੀ ਸੀ ਕਿ ਭਾਰਤ ਲਈ ਈਬੀ-5 ਵੀਜ਼ਿਆਂ ਦੀ ਮੰਗ ਬਹੁਤ ਤੇਜ਼ੀ ਨਾਲ ਵੱਧ ਰਹੀ ਹੈ ਅਤੇ ਸਾਲ ਦੇ ਅੰਤ ਤੋਂ ਪਹਿਲਾਂ ਵੀਜ਼ਾ ਨੰਬਰ ਖਤਮ ਹੋ ਸਕਦੇ ਹਨ। ਹੁਣ ਇਹ ਅਨੁਮਾਨ ਸਹੀ ਸਾਬਤ ਹੋਇਆ ਹੈ ਅਤੇ ਹਜ਼ਾਰਾਂ ਭਾਰਤੀ ਨਿਵੇਸ਼ਕ ਇਸ ਫ਼ੈਸਲੇ ਨਾਲ ਪ੍ਰਭਾਵਿਤ ਹੋਣਗੇ।

ਇਮੀਗ੍ਰੇਸ਼ਨ ਮਾਹਿਰਾਂ ਦਾ ਮੰਨਣਾ ਹੈ ਕਿ ਭਾਰਤੀ ਨਿਵੇਸ਼ਕਾਂ ਵੱਲੋਂ ਅਮਰੀਕੀ ਗ੍ਰੀਨ ਕਾਰਡ ਪ੍ਰਾਪਤ ਕਰਨ ਲਈ ਈਬੀ-5 ਪ੍ਰੋਗਰਾਮ ਦੀ ਵਧ ਰਹੀ ਲੋਕਪ੍ਰਿਯਤਾ ਇਸ ਸਥਿਤੀ ਦਾ ਮੁੱਖ ਕਾਰਨ ਹੈ। ਇਸ ਨਾਲ ਆਉਣ ਵਾਲੇ ਮਹੀਨਿਆਂ ਵਿਚ ਉਡੀਕ ਸਮਾਂ ਹੋਰ ਵੱਧ ਸਕਦਾ ਹੈ ਅਤੇ ਨਵੇਂ ਅਰਜ਼ੀਦਾਰਾਂ ਨੂੰ ਵੀ ਪ੍ਰਭਾਵ ਪੈ ਸਕਦਾ ਹੈ। ਪੰਜਾਬ ਮੇਲ ਯੂ.ਐੱਸ.ਏ. ਨੂੰ ਮਿਲੀ ਜਾਣਕਾਰੀ ਅਨੁਸਾਰ ਹੁਣ ਸਾਰੇ ਪ੍ਰਭਾਵਿਤ ਅਰਜ਼ੀਦਾਰਾਂ ਦੀ ਨਜ਼ਰ 1 ਅਕਤੂਬਰ 2026 'ਤੇ ਟਿਕੀ ਹੋਈ ਹੈ, ਜਦੋਂ ਨਵੇਂ ਵਿੱਤੀ ਸਾਲ ਨਾਲ ਵੀਜ਼ਾ ਨੰਬਰਾਂ ਦੀ ਨਵੀਂ ਵੰਡ ਸ਼ੁਰੂ ਹੋਵੇਗੀ।

ਦੋ ਵਿਰੋਧੀ ਧੜੇ ਅਮਰੀਕਾ ਦਾ ਆਜ਼ਾਦੀ ਦਿਹਾੜਾ ਵੱਖ-ਵੱਖ ਮਨਾਉਣਗੇ

ਵਾਸ਼ਿੰਗਟਨ, (ਪੰਜਾਬ ਮੇਲ)- ਅਮਰੀਕਾ ਦੇ ਦੋ ਵਿਰੋਧੀ ਸਮੂਹ ਦੇਸ਼ ਦੀ ਆਜ਼ਾਦੀ ਦੀ 250ਵੀਂ ਵਰ੍ਹੇਗੰਢ ਲਈ ਮੁਕਾਬਲੇਬਾਜ਼ੀ ਵਾਲੇ ਜਸ਼ਨਾਂ ਦੀ ਮੇਜ਼ਬਾਨੀ ਕਰ ਰਹੇ ਹਨ, ਜਿਨ੍ਹਾਂ ਵਿਚੋਂ ਇੱਕ ਨੂੰ ਰਾਸ਼ਟਰਪਤੀ ਡੋਨਲਡ ਟਰੰਪ ਅਤੇ ਦੂਜੇ ਨੂੰ ਅਮਰੀਕੀ ਕਾਂਗਰਸ (ਸੰਸਦ) ਦੀ ਹਮਾਇਤ ਹਾਸਲ ਹੈ। ਟਰੰਪ ਦੀ ਹਮਾਇਤ ਵਾਲਾ ਸਮੂਹ 'ਫਰੀਡਮ250' 24 ਜੂਨ ਅਤੇ 4 ਜੁਲਾਈ ਨੂੰ ਵਾਸ਼ਿੰਗਟਨ ਦੇ ਨੈਸ਼ਨਲ ਮਾਲ ਵਿਚ ਸਮਾਗਮਾਂ ਦੀ ਮੇਜ਼ਬਾਨੀ ਕਰੇਗਾ। ਟਰੰਪ ਇਨ੍ਹਾਂ ਦੋਵਾਂ ਤਰੀਕਾਂ ਨੂੰ ਰੈਲੀਆਂ ਨੂੰ ਸੰਬੋਧਨ ਕਰਨਗੇ, ਜਿਨ੍ਹਾਂ ਵਿਚੋਂ ਪਹਿਲਾ ਸਮਾਗਮ 'ਗਰੇਟ ਅਮੈਰੀਕਨ ਸਟੇਟ ਫੇਅਰ' ਦੀ ਸ਼ੁਰੂਆਤ ਕਰੇਗਾ।

ਅਮੈਰੀਕਨ ਬਾਕਸਿੰਗ ਚੈਂਪੀਅਨਸ਼ਿਪ 'ਚ ਅਮਨਜੋਤ ਨੇ ਮਾਰੀਆਂ ਮੱਲਾਂ

ਫਰਿਜ਼ਨੋ, (ਧਾਲੀਆਂ/ ਮਾਛੀਕੇ/ ਪੰਜਾਬ ਮੇਲ)- ਆਪਣੀ ਛੋਟੀ ਉਮਰੇ ਐਲੀਮੈਂਟਰੀ ਸਕੂਲ ਵਿਚ ਪੜ੍ਹਦਿਆਂ ਅਮਰੀਕਾ ਦਾ ਜੰਮਪਲ ਅਮਨਜੋਤ ਸਿੰਘ ਆਪਣੇ ਪਿਤਾ ਗਾਇਕ ਅਤੇ ਅਦਾਕਾਰ ਬਾਈ ਸੁਰਜੀਤ ਦੀ ਪ੍ਰੇਰਨਾ ਸਦਕਾ ਪੰਜਾਬੀ ਗਾਇਕੀ ਅਤੇ ਸੱਭਿਆਚਾਰਕ ਸਟੇਜਾਂ ਦਾ ਮਾਣ ਬਣਿਆ। ਜਿਸ ਨੇ ਬੱਬੂ ਮਾਨ, ਕਨਵਰ ਗਰੇਵਾਲ ਅਤੇ ਹੋਰ ਵੱਡੇ-ਵੱਡੇ ਗਾਇਕਾਂ ਦੀਆਂ ਸਟੇਜਾਂ ਤੋਂ ਛੋਟੀ ਉਮਰੇ ਆਪਣੀ ਗਾਇਕੀ ਨਾਲ ਨਿਮਾਣਾ ਖੱਟਿਆ।

ਪਰ ਇਸ ਦੇ ਨਾਲ-ਨਾਲ ਸਕੂਲ ਵਿਚ ਪੜ੍ਹਦਿਆਂ ਆਪਣੇ ਅਧਿਆਪਕਾਂ ਅਤੇ ਯੋਗ ਕੋਚਾਂ ਦੀ ਅਗਵਾਈ ਅੰਦਰ ਬਾਕਸਿੰਗ ਨੂੰ ਵੀ ਆਪਣਾ ਸ਼ੌਕ ਬਣਾ ਲਿਆ। ਹੁਣ ਗਾਇਕੀ ਦੀਆਂ ਸੁਰਾਂ ਤੋਂ ਬਾਅਦ

ਅਮੈਰੀਕਨ ਬਾਕਸਿੰਗ ਵਿਚ ਆਪਣੇ ਪੰਚਾਂ ਰਾਹੀਂ ਮਾਸਟਰ ਅਮਨਜੋਤ ਨੇ ਹੋਏ ਟੂਰਨਾਮੈਂਟ ਦੌਰਾਨ ਮੱਲ੍ਹਾਂ ਮਾਰ ਪੰਜਾਬੀ ਭਾਈਚਾਰੇ ਦਾ ਨਾਂ ਚਮਕਾਇਆ।

ਕੈਲੀਫੋਰਨੀਆਂ ਦੇ ਸ਼ਹਿਰ ਫਰਿਜ਼ਨੋ ਦੇ "ਸਿਟੀ ਕਾਲਜ" ਵਿਚ ਹੋਏ ਬਾਕਸਿੰਗ ਚੈਂਪੀਅਨਸ਼ਿਪ

"ਪੰਜਾਬੀ ਭਾਈਚਾਰੇ ਦਾ ਵਧਾਇਆ ਮਾਣ"

ਮੁਕਾਬਲਿਆਂ ਦੌਰਾਨ 18 ਸਾਲ ਤੱਕ ਉਮਰ ਦੇ ਵਰਗ ਵਿਚ ਆਪ ਤੋਂ ਵਡੇਰੀ ਉਮਰ ਦੇ ਅਮਰੀਕਨ ਗੋਰੇ ਖਿਡਾਰੀ ਨੂੰ ਹਰਾ ਕੇ ਜਿੱਤ ਹਾਸਲ ਕਰਦੇ ਹੋਏ, ਚੈਂਪੀਅਨਸ਼ਿਪ ਦੀ ਟਰਾਫੀ ਆਪਣੇ ਨਾਂ ਦਰਜ ਕਰਵਾ ਕੇ ਪੰਜਾਬੀਅਤ ਦਾ ਮਾਣ ਵਧਾਇਆ। ਇਸ ਸਮੇਂ ਅਮਨਦੀਪ ਦੀ ਉਮਰ 15 ਸਾਲ ਹੈ ਅਤੇ ਇਹ ਬਾਕਸਿੰਗ ਵਿਚ ਬਹੁਤ ਮੁਹਾਰਤ ਰੱਖਦਾ ਹੈ, ਜੋ ਰੋਜ਼ਾਨਾ ਮਾਹਰ ਕੋਚਾਂ ਦੀ ਅਗਵਾਈ ਅਧੀਨ ਪੜ੍ਹਾਈ ਦੇ ਨਾਲ-ਨਾਲ ਬਾਕਸਿੰਗ ਦੀ ਕੋਚਿੰਗ ਵੀ ਲੈ ਰਿਹਾ ਹੈ। ਭਵਿੱਖ ਬਾਰੇ ਪੁੱਛਣ 'ਤੇ ਉਸਨੇ ਦੱਸਿਆ ਕਿ ਉਹ ਆਪਣੇ ਬਾਕਸਿੰਗ ਦੇ ਇਸ ਪੈਸ਼ਨ (ਸ਼ੌਕ) ਨੂੰ ਪ੍ਰੋਫੈਸ਼ਨ ਵਿਚ ਜ਼ਰੂਰ ਬਦਲੇਗਾ। ਉਸਨੇ ਨਾਮਵਰ ਬਾਕਸਿੰਗ ਖਿਡਾਰੀਆਂ ਦਾ ਨਾਂ ਲੈਂਦੇ ਹੋਏ ਦੱਸਿਆ ਕਿ ਉਨ੍ਹਾਂ ਨੇ ਕਿਵੇਂ ਉੱਚੇ ਮੁਕਾਮ ਹਾਸਲ ਕੀਤੇ ਅਤੇ ਦੁਨੀਆਂ ਉਨ੍ਹਾਂ ਨੂੰ ਜਾਣਦੀ ਹੈ। ਇਸ ਟੂਰਨਾਮੈਂਟ ਨੂੰ ਦੇਖਣ ਲਈ ਪੰਜਾਬੀ ਭਾਈਚਾਰੇ ਦੀਆਂ ਵੱਖ-ਵੱਖ ਸੰਸਥਾਵਾਂ ਦੇ ਨੁਮਾਇੰਦੇ ਵੀ ਪਹੁੰਚੇ ਹੋਏ ਸਨ। ਪੰਜਾਬ ਤੋਂ ਅਮਨਦੀਪ ਇਤਿਹਾਸਕ ਸ਼ਹਿਰ ਮਾਛੀਵਾੜਾ ਸਾਹਿਬ ਨਾਲ ਸਬੰਧਤ ਹੈ। ਜਿੱਥੇ ਉਸ ਦੇ ਦਾਦਾ ਸ. ਰਾਮ ਸਿੰਘ ਲੰਮਾ ਸਮਾਂ ਭਾਰਤੀ ਫੌਜ ਵਿਚ ਕੈਪਟਨ ਰਹੇ ਅਤੇ ਹੁਣ ਬਤੌਰ ਸਮਾਜਸੇਵੀ ਸੇਵਾਵਾਂ ਨਿਭਾ ਰਹੇ ਹਨ। ਜਦਕਿ ਉਸ ਦੇ ਤਾਇਆ ਸ. ਸੁਖਦੇਵ ਸਿੰਘ ਬਿੱਟੂ ਇੰਸਪੈਕਟਰ ਨਗਰ ਕੌਂਸਲ ਵਜੋਂ ਸੇਵਾਵਾਂ ਨਿਭਾ ਰਿਹਾ ਹੈ।

2026 ਫੀਫਾ ਵਰਲਡ ਕੱਪ ਦੇ ਜੇਤੂ ਨੂੰ ਮਿਲੇਗੀ 50 ਮਿਲੀਅਨ ਡਾਲਰ ਦੀ ਰਿਕਾਰਡ ਇਨਾਮੀ ਰਕਮ

ਨਵੀਂ ਦਿੱਲੀ, (ਪੰਜਾਬ ਮੇਲ)- 2026 ਫੀਫਾ ਵਰਲਡ ਕੱਪ 'ਚ ਖਿਤਾਬ ਜਿੱਤਣ ਵਾਲੀ ਟੀਮ ਨੂੰ 50 ਮਿਲੀਅਨ ਅਮਰੀਕੀ ਡਾਲਰ ਦੀ ਰਿਕਾਰਡ ਇਨਾਮੀ ਰਕਮ ਦਿੱਤੀ ਜਾਵੇਗੀ। ਫੀਫਾ ਵੱਲੋਂ ਟੂਰਨਾਮੈਂਟ ਲਈ ਕੁੱਲ 871 ਮਿਲੀਅਨ ਡਾਲਰ ਦਾ ਇਨਾਮੀ ਫੰਡ ਰੱਖਿਆ ਗਿਆ ਹੈ, ਜੋ ਫੁੱਟਬਾਲ ਇਤਿਹਾਸ ਵਿਚ ਸਭ ਤੋਂ ਵੱਡਿਆਂ ਵਿਚੋਂ ਇੱਕ ਹੈ।

ਫੀਫਾ ਮੁਤਾਬਕ ਚੈਂਪੀਅਨ ਟੀਮ ਨੂੰ 50 ਮਿਲੀਅਨ ਡਾਲਰ, ਉਪ-ਵਿਜੇਤਾ ਨੂੰ 33 ਮਿਲੀਅਨ ਡਾਲਰ ਅਤੇ ਤੀਜੇ ਸਥਾਨ ਵਾਲੀ ਟੀਮ ਨੂੰ 29 ਮਿਲੀਅਨ ਡਾਲਰ ਮਿਲਣਗੇ। ਚੌਥੇ ਸਥਾਨ 'ਤੇ ਰਹਿਣ ਵਾਲੀ ਟੀਮ ਨੂੰ 27 ਮਿਲੀਅਨ ਡਾਲਰ ਦਿੱਤੇ ਜਾਣਗੇ।

ਟੂਰਨਾਮੈਂਟ ਵਿਚ ਹਿੱਸਾ ਲੈਣ ਵਾਲੀ ਹਰ ਟੀਮ ਨੂੰ ਘੱਟੋ-ਘੱਟ 12.5 ਮਿਲੀਅਨ ਡਾਲਰ ਦੀ ਵਿੱਤੀ ਸਹਾਇਤਾ ਮਿਲੇਗੀ। ਇਸ ਵਿਚ 10 ਮਿਲੀਅਨ ਡਾਲਰ ਕਵਾਲੀਫਾਈ ਕਰਨ ਲਈ ਅਤੇ 2.5 ਮਿਲੀਅਨ ਡਾਲਰ ਟੂਰਨਾਮੈਂਟ ਦੀ ਤਿਆਰੀ ਲਈ ਸ਼ਾਮਲ ਹਨ।

ਇਨਾਮੀ ਰਕਮ ਦੀ ਹੋਰ ਵੰਡ ਅਨੁਸਾਰ 5ਵੇਂ ਤੋਂ 8ਵੇਂ ਸਥਾਨ ਤੱਕ ਦੀਆਂ ਟੀਮਾਂ ਨੂੰ 19 ਮਿਲੀਅਨ ਡਾਲਰ, 9ਵੇਂ ਤੋਂ 16ਵੇਂ ਸਥਾਨ ਤੱਕ ਦੀਆਂ ਟੀਮਾਂ ਨੂੰ 15 ਮਿਲੀਅਨ ਡਾਲਰ, 17ਵੇਂ ਤੋਂ 32ਵੇਂ ਸਥਾਨ ਤੱਕ ਦੀਆਂ ਟੀਮਾਂ ਨੂੰ 11 ਮਿਲੀਅਨ ਡਾਲਰ ਅਤੇ 33ਵੇਂ ਤੋਂ 48ਵੇਂ ਸਥਾਨ ਤੱਕ ਦੀਆਂ ਟੀਮਾਂ ਨੂੰ 9 ਮਿਲੀਅਨ ਡਾਲਰ ਦਿੱਤੇ ਜਾਣਗੇ।

ਵਿਸ਼ਵ ਕੱਪ 2026 'ਚ ਭਾਗ ਲੈਣ ਵਾਲੀਆਂ ਟੀਮਾਂ ਲਈ ਇਹ ਵਿੱਤੀ ਪ੍ਰੋਤਸਾਹਨ ਟੂਰਨਾਮੈਂਟ ਨੂੰ ਹੋਰ ਵੀ ਮੁਕਾਬਲਾਤਮਕ ਬਣਾਉਣ ਦੀ ਉਮੀਦ ਹੈ।

"ਐਲੀਗੇਟਰ ਅਲਕਾਟਰਾਜ਼" ਖਾਲੀ ਕਰਵਾਇਆ ਗਿਆ, ਸਾਰੇ ਇਮੀਗ੍ਰੇਸ਼ਨ ਕੈਦੀ ਹੋਰ ਸੈਂਟਰਾਂ ਵਿਚ ਭੇਜੇ

ਮਿਆਮੀ, ਫਲੋਰਿਡਾ, (ਪੰਜਾਬ ਮੇਲ)- ਅਮਰੀਕੀ ਗ੍ਰਹਿ ਸੁਰੱਖਿਆ ਵਿਭਾਗ (ਡੀ.ਐੱਚ.ਐੱਸ.) ਨੇ ਐਲਾਨ ਕੀਤਾ ਹੈ ਕਿ ਫਲੋਰਿਡਾ ਦੇ ਵਿਵਾਦਤ ਇਮੀਗ੍ਰੇਸ਼ਨ ਡਿਟੇਨਸ਼ਨ ਸੈਂਟਰ "ਐਲੀਗੇਟਰ ਅਲਕਾਟਰਾਜ਼" ਵਿਚ ਰੱਖੇ ਗਏ ਸਾਰੇ ਕੈਦੀਆਂ ਨੂੰ ਹੋਰ ਡਿਟੇਨਸ਼ਨ ਸੈਂਟਰਾਂ ਵਿਚ ਤਬਦੀਲ ਕਰ ਦਿੱਤਾ ਗਿਆ ਹੈ। ਡੀ.ਐੱਚ.ਐੱਸ. ਨੇ ਕਿਹਾ ਕਿ ਇਹ ਫੈਸਲਾ ਹਰੀਕੇਨ ਸੀਜ਼ਨ ਦੌਰਾਨ ਕੈਦੀਆਂ ਦੀ ਸੁਰੱਖਿਆ ਨੂੰ ਧਿਆਨ ਵਿਚ ਰੱਖ ਕੇ ਲਿਆ ਗਿਆ ਹੈ।

ਡੀ.ਐੱਚ.ਐੱਸ. ਦੀ ਬੁਲਾਰਣ ਲੌਰਨ ਬਿਸ ਨੇ ਕਿਹਾ ਕਿ ਕੈਦੀਆਂ ਦੀ ਸੁਰੱਖਿਆ ਸਭ ਤੋਂ ਵੱਡੀ ਤਰਜੀਹ ਹੈ, ਇਸ ਲਈ ਉਨ੍ਹਾਂ ਨੂੰ ਹੋਰ ਸੁਰੱਖਿਅਤ ਥਾਵਾਂ 'ਤੇ ਭੇਜਿਆ ਗਿਆ ਹੈ। ਹਾਲਾਂਕਿ ਵਿਭਾਗ ਨੇ ਨਾ ਤਾਂ ਕੈਦੀਆਂ ਦੀ ਗਿਣਤੀ ਦੱਸੀ ਹੈ ਅਤੇ ਨਾ ਹੀ ਇਹ ਜਾਣਕਾਰੀ ਦਿੱਤੀ ਹੈ ਕਿ ਉਨ੍ਹਾਂ ਨੂੰ ਕਿਹੜੇ ਸੈਂਟਰਾਂ ਵਿਚ ਭੇਜਿਆ ਗਿਆ ਹੈ। ਇਸ ਦੇ ਨਾਲ ਹੀ ਇਹ ਵੀ ਸਪੱਸ਼ਟ ਨਹੀਂ ਕੀਤਾ ਗਿਆ ਕਿ ਇਹ ਸੈਂਟਰ ਸਥਾਈ ਤੌਰ 'ਤੇ ਬੰਦ ਕੀਤਾ ਜਾਵੇਗਾ ਜਾਂ ਹਰੀਕੇਨ ਸੀਜ਼ਨ ਤੋਂ ਬਾਅਦ ਮੁੜ ਚਲਾਇਆ ਜਾਵੇਗਾ। ਫਲੋਰਿਡਾ ਦੇ ਐਵਰਗਲੇਡਜ਼ ਇਲਾਕੇ ਵਿਚ ਬਣਿਆ ਇਹ ਸੈਂਟਰ ਆਪਣੇ ਖੁੱਲ੍ਹਣ ਦੇ ਦਿਨ ਤੋਂ ਹੀ ਵਿਵਾਦਾਂ ਵਿਚ ਰਿਹਾ ਹੈ। ਕੈਦੀਆਂ ਅਤੇ ਉਨ੍ਹਾਂ ਦੇ ਵਕੀਲਾਂ ਨੇ ਦੋਸ਼ ਲਗਾਏ ਸਨ ਕਿ ਉੱਥੇ ਖਾਣੇ ਵਿਚ ਕੀੜੇ ਮਿਲਦੇ ਸਨ, ਟਾਇਲਟ ਠੀਕ ਤਰ੍ਹਾਂ ਕੰਮ ਨਹੀਂ ਕਰਦੇ ਸਨ, ਮੱਛਰਾਂ ਅਤੇ ਹੋਰ ਕੀੜਿਆਂ ਦੀ ਭਰਮਾਰ ਸੀ ਅਤੇ ਕਾਨੂੰਨੀ ਮਦਦ ਤੱਕ ਪਹੁੰਚਣਾ ਵੀ ਬਹੁਤ ਮੁਸ਼ਕਲ ਸੀ। ਮਨੁੱਖੀ ਅਧਿਕਾਰ ਸੰਸਥਾਵਾਂ ਨੇ ਇਸ ਸੈਂਟਰ ਨੂੰ "ਅਣਮਨੁੱਖੀ" ਕਰਾਰ ਦਿੱਤਾ ਸੀ। ਇਮੀਗ੍ਰੇਸ਼ਨ ਕਾਰਕੁਨਾਂ ਦਾ ਕਹਿਣਾ ਹੈ ਕਿ ਹਰੀਕੇਨ ਸੀਜ਼ਨ ਸਿਰਫ਼ ਇੱਕ ਬਹਾਨਾ ਹੈ ਕਿਉਂਕਿ ਇਹ ਸੈਂਟਰ ਪਿਛਲੇ ਸਾਲ ਵੀ ਹਰੀਕੇਨ ਸੀਜ਼ਨ ਦੌਰਾਨ ਹੀ ਖੋਲ੍ਹਿਆ ਗਿਆ ਸੀ। ਵਕੀਲਾਂ ਮੁਤਾਬਕ ਪਿਛਲੇ ਦੋ ਹਫ਼ਤਿਆਂ ਤੋਂ ਕੈਦੀਆਂ ਨੂੰ ਚੁੱਪਚਾਪ ਟੈਕਸਾਸ, ਲੂਸੀਆਨਾ, ਐਰੀਜ਼ੋਨਾ, ਕੈਲੀਫੋਰਨੀਆ ਅਤੇ ਫਲੋਰਿਡਾ ਦੇ ਹੋਰ ਡਿਟੇਨਸ਼ਨ ਸੈਂਟਰਾਂ ਵਿਚ ਭੇਜਿਆ ਜਾ ਰਿਹਾ ਸੀ। ਫਲੋਰਿਡਾ ਦੇ ਗਵਰਨਰ ਰੌਨ ਡੀਸੈਂਟਿਸ ਪਹਿਲਾਂ ਕਹਿ ਚੁੱਕੇ ਹਨ ਕਿ ਇਹ ਸਹੂਲਤ ਸ਼ੁਰੂ ਤੋਂ ਹੀ ਅਸਥਾਈ ਤੌਰ 'ਤੇ ਬਣਾਈ ਗਈ ਸੀ। ਉਨ੍ਹਾਂ ਦੇ ਅਨੁਸਾਰ ਖੁੱਲ੍ਹਣ ਤੋਂ ਬਾਅਦ ਇਸ ਸੈਂਟਰ ਰਾਹੀਂ ਕਰੀਬ 22,000 ਇਮੀਗ੍ਰੈਂਟਾਂ ਨੂੰ ਪ੍ਰੋਸੈਸ ਕਰਕੇ ਡਿਪੋਰਟੇਸ਼ਨ ਕਾਰਵਾਈ ਅੱਗੇ ਵਧਾਈ ਗਈ। ਇਸ ਦੌਰਾਨ ਮਨੁੱਖੀ ਅਧਿਕਾਰ ਸੰਸਥਾਵਾਂ ਅਤੇ ਇਮੀਗ੍ਰੇਸ਼ਨ ਵਕੀਲਾਂ ਨੇ ਮੰਗ ਕੀਤੀ ਹੈ ਕਿ "ਐਲੀਗੇਟਰ ਅਲਕਾਟਰਾਜ਼" ਨੂੰ ਸਥਾਈ ਤੌਰ 'ਤੇ ਬੰਦ ਕੀਤਾ ਜਾਵੇ ਅਤੇ ਭਵਿੱਖ ਵਿਚ ਇੱਥੇ ਕਿਸੇ ਵੀ ਇਮੀਗ੍ਰੈਂਟ ਨੂੰ ਨਾ ਰੱਖਿਆ ਜਾਵੇ।

Jaspreet Singh
Attorney at Law
ਅਮਰੀਕਾ ਦੀ ਇਮੀਗ੍ਰੇਸ਼ਨ
ਰਿਫਿਊਜ਼ੀ ਸਟੇਅ, ਬੱਚਾ ਗੋਦ ਲੈਣਾ, ਡਿਪੋਰਟੇਸ਼ਨ ਵਿਆਹ,
ਐਚ.1 ਵੀਜ਼ਾ, ਲੇਬਰ ਸਰਟੀਫਿਕੇਟ ਦੇ ਕੇਸਾਂ ਲਈ
ਅਟਾਰਨੀ ਐਟ ਲਾਅ, ਨਿਊਯਾਰਕ ਅਤੇ ਕੈਲੀਫੋਰਨੀਆ

ਜਸਪ੍ਰੀਤ ਸਿੰਘ ਅਟਾਰਨੀ ਐਟ ਲਾਅ

SACRAMENTO
5855 Auburn Blvd,
Sacramento, CA 95841,
+1-916-307-4620

FRESNO
1625 E Shaw Ave
#122, Fresno,
CA 93726
559-271-5511

FREMONT
3155 KEARNEY ST,
SUITE #248,
FREMONT, CA 94538.
+1-510-657-6444

NEWYORK
108-14 Jamaica Ave,
Richmond Hill,
NY 11418
Phone: 718-533-8444

Designed By Punjab Mail USA

ਸਰਬੱਤ ਦਾ ਭਲਾ ਚੈਰੀਟੇਬਲ ਟਰੱਸਟ ਨੇ ਲੋੜਵੰਦਾਂ ਨੂੰ ਦਿੱਤੀ ਸਹਾਇਤਾ ਰਾਸ਼ੀ

ਸ੍ਰੀ ਮੁਕਤਸਰ ਸਾਹਿਬ, (ਪੰਜਾਬ ਮੇਲ)- ਡਾਕਟਰ ਐੱਸ.ਪੀ. ਸਿੰਘ ਓਬਰਾਏ ਵਲੋਂ ਮਾਨਵਤਾ ਦੀ ਭਲਾਈ ਲਈ ਕੀਤੇ ਜਾ ਰਹੇ ਕਾਰਜਾਂ ਦੀ ਲੜੀ ਤਹਿਤ ਸ੍ਰੀ ਮੁਕਤਸਰ ਸਾਹਿਬ ਵਿਖੇ 35 ਲੋੜਵੰਦ ਪਰਿਵਾਰਾਂ ਨੂੰ ਸਹਾਇਤਾ ਰਾਸ਼ੀ ਦਿੱਤੀ ਗਈ। ਅਰਵਿੰਦਰ ਪਾਲ ਸਿੰਘ ਚਾਹਲ ਬੂੜਾ ਗੁੱਜਰ ਜ਼ਿਲ੍ਹਾ ਪ੍ਰਧਾਨ ਸ੍ਰੀ ਮੁਕਤਸਰ ਸਾਹਿਬ ਨੇ ਦੱਸਿਆ ਕਿ ਇਹ ਲੋਕ ਕੰਮ ਕਰਨ ਤੋਂ ਅਸਮਰਥ ਹਨ, ਘਰੇਲੂ ਹਾਲਾਤ ਅਤਿ ਮਾੜੇ ਹਨ, ਅਜਿਹੇ ਹਾਲਾਤਾਂ ਵਿਚ ਡਾਕਟਰ ਐੱਸ.ਪੀ. ਸਿੰਘ ਓਬਰਾਏ ਵਲੋਂ ਇਨ੍ਹਾਂ ਲੋਕਾਂ ਦੀ ਬਾਂਹ ਫੜੀ ਹੋਈ ਹੈ। ਸਮੇਂ ਸਮੇਂ 'ਤੇ ਲੋੜ ਅਨੁਸਾਰ ਇਨ੍ਹਾਂ ਨੂੰ ਸਹਾਇਤਾ ਰਾਸ਼ੀ ਦਿੱਤੀ ਜਾਂਦੀ ਹੈ। ਡੇਰਾ ਭਾਈ

ਡਾ. ਐੱਸ.ਪੀ. ਸਿੰਘ ਓਬਰਾਏ।

ਮਸਤਾਨ ਸਿੰਘ ਸ੍ਰੀ ਮੁਕਤਸਰ ਸਾਹਿਬ ਵਿਖੇ ਮਹੰਤ ਕਸ਼ਮੀਰ ਸਿੰਘ ਦੀ ਹਾਜ਼ਰੀ ਵਿਚ ਪੈਂਤੀ ਹਜ਼ਾਰ ਰੁਪਏ ਇਨ੍ਹਾਂ ਨੂੰ ਤਕਸੀਮ ਕੀਤੇ ਗਏ।

ਸਹਾਇਤਾ ਰਾਸ਼ੀ ਲੈਣ ਉਪਰੰਤ ਲੋੜਵੰਦਾਂ ਵੱਲੋਂ ਡਾ. ਓਬਰਾਏ ਦਾ ਧੰਨਵਾਦ ਕੀਤਾ ਗਿਆ ਅਤੇ ਕਿਹਾ ਕਿ ਡਾ. ਓਬਰਾਏ ਦੇ ਇਸ ਉਪਰਾਲੇ ਨਾਲ ਅਸੀਂ ਆਪਣੀਆਂ ਨਿੱਜੀ ਲੋੜਾਂ ਪੂਰੀਆਂ ਕਰਨ ਦੇ ਸਮਰੱਥ ਹੋ ਗਏ ਹਾਂ। ਇਸ ਮੌਕੇ ਬਲਵਿੰਦਰ ਸਿੰਘ ਬਰਾੜ ਰਿਟਾ. ਪ੍ਰਿੰਸੀਪਲ, ਗੁਰਪਾਲ ਸਿੰਘ ਪਾਲੀ, ਮਲਕੀਤ ਸਿੰਘ ਰਿਟਾ. ਬੈਂਕ ਮੈਨੇਜਰ ਮੀਤ ਪ੍ਰਧਾਨ, ਬਲਜੀਤ ਸਿੰਘ ਮਾਨ ਰਿਟਾ. ਪ੍ਰਿੰਸੀਪਲ, ਬਰਨੇਕ ਸਿੰਘ ਰਿਟਾ. ਲੈਕਚਰਾਰ, ਸੋਮ ਨਾਥ, ਮਾਸਟਰ ਰਾਜਿੰਦਰ ਸਿੰਘ, ਅਸ਼ੋਕ ਕੁਮਾਰ, ਚਰਨਜੀਤ ਸਿੰਘ ਮੈਂਬਰ ਬਲਾਕ ਸੰਮਤੀ, ਸੁਖਬੀਰ ਸਿੰਘ ਜੈਲਦਾਰ, ਗੁਰਚਰਨ ਸਿੰਘ ਆਸਟ੍ਰੇਲੀਆ ਵਾਲੇ, ਸੁਖਦਰਸ਼ਨ ਸਿੰਘ ਬੇਦੀ ਰਿਟਾ. ਜ਼ਿਲ੍ਹਾ ਉੱਪ ਸਿੱਖਿਆ ਅਫ਼ਸਰ, ਜਸਬੀਰ ਸਿੰਘ ਰਿਟਾ. ਏ.ਐੱਸ.ਆਈ. ਆਦਿ ਹਾਜ਼ਰ ਸਨ।

ਮਹਾਰਾਜਾ ਰਣਜੀਤ ਸਿੰਘ ਦੀ ਬਰਸੀ ਮਨਾਉਣ ਲਈ ਸਿੱਖ ਸ਼ਰਧਾਲੂਆਂ ਦਾ ਜਥਾ ਪਾਕਿ ਰਵਾਨਾ

ਅੰਮ੍ਰਿਤਸਰ, (ਪੰਜਾਬ ਮੇਲ)- ਮਹਾਰਾਜਾ ਰਣਜੀਤ ਸਿੰਘ ਦੀ ਬਰਸੀ ਮੌਕੇ ਪਾਕਿਸਤਾਨ 'ਚ ਇਤਿਹਾਸਕ ਸਿੱਖ ਗੁਰਦੁਆਰਿਆਂ ਦੇ ਦਰਸ਼ਨਾਂ ਲਈ ਸਿੱਖ ਸ਼ਰਧਾਲੂਆਂ ਦਾ ਜਥਾ ਅੰਮ੍ਰਿਤਸਰ ਸਥਿਤ ਸ਼੍ਰੋਮਣੀ ਗੁਰਦੁਆਰਾ ਪ੍ਰਬੰਧਕ ਕਮੇਟੀ ਦੇ ਦਫ਼ਤਰ ਤੋਂ ਰਵਾਨਾ ਹੋਇਆ। ਸ਼ਰਧਾਲੂ ਇਤਿਹਾਸਕ ਗੁਰਦੁਆਰਿਆਂ ਦੇ ਦਰਸ਼ਨ ਕਰਨਗੇ ਅਤੇ 30 ਜੂਨ ਨੂੰ ਭਾਰਤ ਵਾਪਸ ਆਉਣਗੇ। ਸ਼੍ਰੋਮਣੀ ਕਮੇਟੀ ਨੇ ਇਸ ਯਾਤਰਾ ਲਈ ਵਿਸ਼ੇਸ਼ ਪ੍ਰਬੰਧ ਕੀਤੇ ਹਨ।

ਸ਼੍ਰੋਮਣੀ ਕਮੇਟੀ ਦੇ ਮੁੱਖ ਦਫ਼ਤਰ ਤੋਂ ਜਥੇ ਦੀ ਰਵਾਨਗੀ ਮੌਕੇ ਸ਼੍ਰੋਮਣੀ ਕਮੇਟੀ ਦੇ ਮੁੱਖ ਸਕੱਤਰ ਕੁਲਵੰਤ ਸਿੰਘ ਮੰਨਣ, ਓ.ਐੱਸ.ਡੀ. ਸਤਬੀਰ ਸਿੰਘ ਤੇ ਸਕੱਤਰ ਬਲਵਿੰਦਰ ਸਿੰਘ ਕਾਹਲਵਾਂ ਸਮੇਤ ਹੋਰ ਅਧਿਕਾਰੀਆਂ ਨੇ ਜਥੇ ਦੇ ਲੀਡਰ ਸ਼੍ਰੋਮਣੀ ਕਮੇਟੀ ਮੈਂਬਰ ਖੁਸ਼ਵਿੰਦਰ ਸਿੰਘ ਭਾਟੀਆ, ਬੀਬੀ ਹਰਜਿੰਦਰ ਕੌਰ ਤੇ ਜਰਨਲ ਪ੍ਰਬੰਧਕ ਮੀਤ ਸਕੱਤਰ ਅਜ਼ਾਦਦੀਪ ਸਿੰਘ ਸਮੇਤ ਸ਼ਰਧਾਲੂਆਂ ਨੂੰ ਗੁਰੂ ਬਖ਼ਸ਼ਿਸ਼ ਸਿਰੋਪਾਓ ਦੇ ਕੇ ਰਵਾਨਾ ਕੀਤਾ।

ਜਥੇ ਦੀ ਰਵਾਨਗੀ ਤੋਂ ਪਹਿਲਾਂ, ਧਾਰਮਿਕ ਨਿਯਮਾਂ ਅਨੁਸਾਰ ਅਰਦਾਸ ਕੀਤੀ ਗਈ ਅਤੇ ਸ਼ਰਧਾਲੂਆਂ ਨੂੰ ਸ਼ੁਭਕਾਮਨਾਵਾਂ ਦੇ ਕੇ ਰਵਾਨਾ ਕੀਤਾ ਗਿਆ। ਸ਼ਰਧਾਲੂਆਂ ਅਤੇ ਉਨ੍ਹਾਂ ਦੇ ਪਰਿਵਾਰਾਂ ਵਿਚ ਭਾਰੀ ਉਤਸ਼ਾਹ ਦੇਖਣ ਨੂੰ ਮਿਲਿਆ। ਦੱਸ ਦੇਈਏ ਕਿ ਸ਼੍ਰੋਮਣੀ ਕਮੇਟੀ ਅਨੁਸਾਰ, ਇਸ ਸਾਲ 302 ਸ਼ਰਧਾਲੂਆਂ ਲਈ ਵੀਜ਼ਾ ਅਰਜ਼ੀਆਂ ਜਮ੍ਹਾਂ ਕਰਵਾਈਆਂ ਗਈਆਂ ਸਨ, ਜਿਨ੍ਹਾਂ ਵਿਚੋਂ 290 ਨੂੰ ਪਾਕਿਸਤਾਨ ਲਈ ਵੀਜ਼ਾ ਮਿਲਿਆ। ਵੀਜ਼ਾ ਪ੍ਰਾਪਤ ਕਰਨ ਵਾਲੇ ਸਾਰਾ ਜਥਾ ਪਾਕਿਸਤਾਨ ਲਈ ਰਵਾਨਾ ਹੋਇਆ। ਇਹ ਜਥਾ ਪਾਕਿਸਤਾਨ ਵਿਚ ਇਤਿਹਾਸਕ ਅਤੇ ਧਾਰਮਿਕ ਮਹੱਤਵ ਵਾਲੇ ਵੱਖ-ਵੱਖ ਗੁਰਦੁਆਰਿਆਂ ਦੇ ਦਰਸ਼ਨ ਕਰੇਗਾ ਅਤੇ 30 ਜੂਨ ਨੂੰ ਭਾਰਤ ਵਾਪਸ ਆਵੇਗਾ।

ਮੁਅੱਤਲ ਡੀ.ਆਈ.ਜੀ. ਭੁੱਲਰ ਨੇ ਜ਼ਮਾਨਤ ਲਈ ਹਾਈਕੋਰਟ ਦਾਇਰ ਕੀਤੀ ਅਰਜ਼ੀ

ਚੰਡੀਗੜ੍ਹ, (ਪੰਜਾਬ ਮੇਲ)- ਭ੍ਰਿਸ਼ਟਾਚਾਰ ਮਾਮਲੇ ਨੂੰ ਲੈ ਕੇ ਪੰਜਾਬ ਦੇ ਮੁਅੱਤਲ ਡੀ.ਆਈ.ਜੀ. ਹਰਚਰਨ ਸਿੰਘ ਭੁੱਲਰ ਨੇ ਜ਼ਮਾਨਤ ਲਈ ਇਕ ਵਾਰ ਫਿਰ ਪੰਜਾਬ ਅਤੇ ਹਰਿਆਣਾ ਹਾਈਕੋਰਟ ਦਾ ਦਰਵਾਜ਼ਾ ਖੜਕਾਇਆ ਹੈ। ਭੁੱਲਰ ਨੇ ਇਹ ਅਰਜ਼ੀ ਸੁਪਰੀਮ ਕੋਰਟ ਵਲੋਂ ਉਸ ਨੂੰ 2 ਮਹੀਨਿਆਂ ਦੇ ਅੰਦਰ ਮੁਕੱਦਮਾ ਸ਼ੁਰੂ ਨਾ ਹੋਣ ਦੀ ਸੂਰਤ 'ਚ ਹਾਈਕੋਰਟ ਤੱਕ ਪਹੁੰਚ ਕਰਨ ਦੀ ਖੁੱਲ੍ਹ ਦੇਣ ਤੋਂ 2 ਮਹੀਨੇ ਬਾਅਦ ਦਾਇਰ ਕੀਤੀ ਗਈ ਹੈ। 10 ਅਪ੍ਰੈਲ, 2026 ਨੂੰ ਸੁਣਾਏ ਗਏ ਹੁਕਮਾਂ 'ਚ ਸੁਪਰੀਮ ਕੋਰਟ ਦੇ ਚੀਫ਼ ਜਸਟਿਸ ਸੂਰਿਆ ਕਾਂਤ ਦੀ ਅਗਵਾਈ ਵਾਲੇ ਤਿੰਨ ਜੱਜਾਂ ਦੇ ਬੈਂਚ ਨੇ ਕਿਹਾ ਸੀ ਕਿ ਜਦੋਂ ਕਿ ਅਸੀਂ ਇਸ ਪੜਾਅ 'ਤੇ ਜ਼ਮਾਨਤ ਦੀ ਅਰਜ਼ੀ 'ਤੇ ਵਿਚਾਰ ਕਰਨ ਦੇ ਇੱਛੁਕ ਨਹੀਂ ਹਾਂ, ਹਾਲਾਂਕਿ, ਅਸੀਂ ਪਟੀਸ਼ਨਰ ਨੂੰ ਇਹ ਖੁੱਲ੍ਹ ਦਿੰਦੇ ਹਾਂ ਕਿ ਜੇਕਰ ਮੁਕੱਦਮਾ ਦੋ ਮਹੀਨਿਆਂ ਦੇ ਅੰਦਰ ਸ਼ੁਰੂ ਨਹੀਂ ਹੁੰਦਾ ਹੈ, ਤਾਂ ਉਹ ਜ਼ਮਾਨਤ ਲਈ ਦੁਬਾਰਾ ਹਾਈਕੋਰਟ ਤੱਕ ਪਹੁੰਚ ਕਰ ਸਕਦਾ ਹੈ। ਅਜਿਹੀ ਅਰਜ਼ੀ 'ਤੇ ਹਾਈਕੋਰਟ ਵੱਲੋਂ ਗੁਣ-ਦੋਸ਼ਾਂ ਦੇ ਆਧਾਰ 'ਤੇ ਵਿਚਾਰ ਕੀਤਾ ਜਾਵੇਗਾ।

“ਬਲੀਡਿੰਗ ਵੋਮੈਨ” ਤੋਂ ਨਾਰੀ ਚੇਤਨਾ ਤੱਕ: ਡਾ. ਸਰਬਜੀਤ ਕੌਰ ਸੋਹਲ ਨਾਲ ‘ਸਿਰਜਣਾ ਦੇ ਆਰ ਪਾਰ’ ਪ੍ਰੋਗਰਾਮ ਵਿਚ ‘ਅਰਥਪੂਰਨ ਗੱਲਬਾਤ’

ਬਰੈਂਪਟਨ, (ਰਮਿੰਦਰ ਵਾਲੀਆ/ ਪੰਜਾਬ ਮੇਲ)- ਅੰਤਰਰਾਸ਼ਟਰੀ ਸਾਹਿਤਕ ਸਾਂਝਾਂ ਦੇ ਫਾਊਂਡਰ ਅਤੇ ਪ੍ਰਬੰਧਕ ਰਮਿੰਦਰ ਰੰਮੀ ਦੀ ਅਗਵਾਈ ਹੇਠ ਪ੍ਰੋ. ਕੁਲਜੀਤ ਕੌਰ ਵੱਲੋ “ਸਿਰਜਣਾ ਦੇ ਆਰ ਪਾਰ” ਪ੍ਰੋਗਰਾਮ ਤਹਿਤ ਡਾ. ਸਰਬਜੀਤ ਕੌਰ ਸੋਹਲ ਦਾ ਰੂਬਰੂ ਬੀਤੇ ਐਤਵਾਰ ਨੂੰ ਕੀਤਾ ਗਿਆ। ਇਹ ਪ੍ਰੋਗਰਾਮ ਪ੍ਰੋ. ਕੁਲਜੀਤ ਵੱਲੋਂ ਕੀਤਾ 54ਵਾਂ ਰੂਬਰੂ ਸੀ। ਰਿੰਟੂ ਭਾਟੀਆ ਨੇ ਪ੍ਰੋਗਰਾਮ ਵਿਚ ਸ਼ਾਮਲ ਸਾਰੀਆਂ ਸ਼ਖਸੀਅਤਾਂ ਨੂੰ ਜੀ ਆਇਆਂ ਕਿਹਾ। ਸੁਰਜੀਤ ਨੇ ਡਾ. ਸੋਹਲ ਦੀ ਬਹੁਪੱਖੀ ਸ਼ਖ਼ਸੀਅਤ ਬਾਰੇ ਚਾਨਣਾ ਪਾਇਆ ਅਤੇ ਪ੍ਰੋ. ਕੁਲਜੀਤ ਦੇ ਇਸ ਯਤਨ ਦੀ ਸ਼ਲਾਘਾ ਕੀਤੀ। ਸਤਬੀਰ ਸਿੰਘ ਨੇ ਡਾ. ਸੋਹਲ ਨੂੰ ਅਤੇ ਸਾਰਿਆਂ ਨੂੰ ਜੀ ਆਇਆਂ ਕਿਹਾ। ਰਮਿੰਦਰ ਵਾਲੀਆ ਨੇ ਡਾ. ਸੋਹਲ ਨਾਲ ਆਪਣੀਆਂ ਅਪਣੱਤ ਭਰੀਆਂ ਯਾਦਾਂ ਸਾਂਝੀਆਂ ਕੀਤੀਆਂ ਤੇ ਕਿਹਾ ਨੂੰ ਕਿ ਡਾ. ਸੋਹਲ ਮੈਡਮ ਅੰਤਰਰਾਸ਼ਟਰੀ ਸਾਹਿਤਕ ਸਾਂਝਾਂ ਦੀ ਬੈਕ ਬੋਨ ਤੇ ਚੇਅਰਪਰਸਨ ਵੀ ਹਨ। ਪ੍ਰੋ. ਕੁਲਜੀਤ ਨੇ ਡਾ. ਸੋਹਲ ਬਾਰੇ ਜਾਣਕਾਰੀ ਦਿੰਦਿਆਂ ਕਿਹਾ ਕਿ ਉਹ ਹੱਕ, ਸੱਚ, ਸਾਦਗੀ ਤੇ ਰੀਝ ਨਾਲ ਜ਼ਿੰਦਗੀ ਜਿਊਣ ਦੀ ਪ੍ਰੇਰਨਾ ਦਿੰਦੀ ਸ਼ਖ਼ਸੀਅਤ ਹਨ ਤੇ ਸਿੱਖਿਅਕ ਖੇਤਰ ਦਾ ਚਾਨਣ ਮੁਨਾਰਾ ਹਨ। ਆਪਣੇ ਮਾਪਿਆਂ ਬਾਰੇ ਦੱਸਦਿਆਂ ਡਾ. ਸੋਹਲ ਨੇ ਕਿਹਾ ਕਿ ਉਨ੍ਹਾਂ ਦੀ ਪਰਵਰਿਸ਼ ਵਿਚ ਮਾਪਿਆਂ ਦਾ ਯੋਗਦਾਨ ਹੈ ਤੇ ਕਿਹਾ ਕਿ ਉਹ ਘਰ ਦੀ ਪਲੇਠੀ ਧੀ, ਦੋਹਤੀ ਹਨ। ਸਿੱਖਿਆ ਵਿਚ ਪੀ.ਐੱਚ.ਡੀ. ਤੇ ਪੱਤਰਕਾਰੀ ਦੀ

ਡਿਗਰੀ ਪ੍ਰਾਪਤੀ ਕੀਤੀ। ਮਾਪਿਆਂ ਨੇ ਕੋਈ ਬੰਦਿਸ਼ ਨਹੀਂ ਲਾਈ ਤੇ ਉਨ੍ਹਾਂ ਨੇ ਮਾਂ-ਬਾਪ ਦਾ ਸਿਰ ਮਾਣ ਨਾਲ ਉੱਚਾ ਕੀਤਾ ਹੈ। ਅੱਜ ਉਹ ਮਾਨਸਾ ਵਿਖੇ ਆਪਣੀਆਂ ਸਿੱਖਿਆ ਸੰਸਥਾਵਾਂ ਵਿਚ ਕੁਦਰਤ ਨਾਲ ਜੁੜੇ ਹੋਏ ਹਨ। ਉਨ੍ਹਾਂ ਦੇ ਪਤੀ ਪੁਲਿਸ ਵਿਚ ਉੱਚ ਅਹੁਦੇ ’ਤੇ ਬਿਰਾਜਮਾਨ ਰਹੇ ਹਨ। ਜ਼ਿੰਦਗੀ ਦਾ ਹੁਸੀਨ ਸਾਥ ਮਾਣਦੇ ਹੋਏ ਉਨ੍ਹਾਂ ਦੀ ਹਰ ਪ੍ਰਾਪਤੀ ਪਿੱਛੇ ਉਨ੍ਹਾਂ ਦੇ ਪਰਿਵਾਰ ਦਾ ਹੱਥ ਹੈ।

ਉਨ੍ਹਾਂ ਆਪਣੀ ਪਹਿਲੀ ਕਵਿਤਾ ਦਾ ਜ਼ਿਕਰ ਕਰਦਿਆਂ ਕਿਹਾ ਕਿ ਉਨ੍ਹਾਂ ਦੀ ਲਿਖਤ ਵਿਚ ਕਿਤੇ ਵੀ ਬਨਾਵਟ ਨਹੀਂ। ਉਨ੍ਹਾਂ ਦਾ ਪੀ.ਐੱਚ.ਡੀ. ਦਾ ਖੋਜ ਕਾਰਜ ਡਾ. ਹਰਭਜਨ ਸਿੰਘ ਬਾਰੇ ਹੈ। ਉਨ੍ਹਾਂ ਕਵਿਤਾ, ਕਹਾਣੀ, ਆਲੋਚਨਾ ਤੇ ਪੱਤਰਕਾਰੀ ਦੇ ਖੇਤਰ ਵਿਚ ਬਹੁਤ ਬਹੁਮੁੱਲੀ ਸਾਹਿਤ ਸਿਰਜਣਾ ਕੀਤੀ ਹੈ, ਜੋ ਕਿ ਵੱਖ-ਵੱਖ ਯੂਨੀਵਰਸਿਟੀਆਂ ਦੇ ਸਿਲੇਬਸ ਵਿਚ ਸ਼ਾਮਲ ਹਨ।

ਬਲੀਡਿੰਗ ਵੋਮੈਨ ਬਾਰੇ ਉਨ੍ਹਾਂ ਨੇ ਔਰਤ ਦੇ ਸੱਚ ਤੇ ਹੋਣੀ ਬਾਰੇ ਕਿਹਾ ਕਿ ਹਰ ਔਰਤ ਔਰਤ ਹੋਣ ਦੀ ਹੋਣੀ ਭੁਗਤ ਰਹੀ ਹੈ। ਚੇਤੰਨ ਔਰਤ ਇਹ ਮਹਿਸੂਸਦੀ ਹੈ ਤੇ ਇਹ ਪੁਸਤਕ ਦਰਦ ਹੰਢਾਉਂਦੀਆਂ ਬੱਚੀਆਂ ਨੂੰ ਚੇਤੰਨ ਕਰਦੀ ਹੈ। ਇਹ ਹਰ ਔਰਤ ਦੀ ਕਹਾਣੀ ਹੈ, ਚਾਹੇ ਪੜ੍ਹੀ ਹੈ ਜਾਂ ਅਨਪੜ੍ਹ।

ਡਾ. ਸੋਹਲ ਨੇ ਕਾਲਜ ਅਧਿਆਪਨ ਦੌਰਾਨ ਕੀਤੇ ਅਨੁਭਵਾਂ ਦੇ ਆਧਾਰ ’ਤੇ ਹੋਂਦ ਦੇ ਅਹਿਸਾਸ ਬਾਰੇ ਸੁਚੇਤ ਗੱਲ ਕੀਤੀ ਹੈ। ਉਨ੍ਹਾਂ ਨੇ ਔਰਤ ਮਨ ਨੂੰ ਵਾਰਤਕ ਵਿਚ ਜ਼ੁਬਾਨ ਦਿੱਤੀ ਹੈ। ਔਰਤ ਲੇਖਕਾਵਾਂ ’ਤੇ ਉਨ੍ਹਾਂ ਨੇ ਛੇ ਪੁਸਤਕਾਂ ਸੰਪਾਦਿਤ ਕੀਤੀਆਂ ਹਨ।

ਪ੍ਰੋਫੈਸਰ ਪਵਨ ਖਿੱਚੀ ਦੇ ਬਲੀਡਿੰਗ ਵੋਮੈਨ ਪੁਸਤਕ ਬਾਰੇ ਵਿਚਾਰ ਸ. ਰਮਿੰਦਰ ਨੇ ਪੜ੍ਹ ਕੇ ਸੁਣਾਏ। ਪ੍ਰੋ. ਕੁਲਜੀਤ ਨੇ ਤਸਵੀਰਾਂ ਦੇ ਮਾਧਿਅਮ ਨਾਲ ਪੇਸ਼ਕਾਰੀ ਰਾਹੀਂ ਉਨ੍ਹਾਂ ਦੀ ਸਾਹਿਤਕ ਸ਼ਖ਼ਸੀਅਤ ਨੂੰ ਪੇਸ਼ ਕੀਤਾ।

ਡਾ. ਸੋਹਲ ਨੇ ਆਪਣੀਆਂ ਕਵਿਤਾ “ਨਾਨਕ ਵੇਲਾ” ਤੇ “ਤੁਸੀਂ ਕਿੱਲਾਂ ਗੱਡਦੇ ਹੋ...’ ਵੀ ਸਰੋਤਿਆਂ ਨਾਲ ਸਾਂਝੀਆਂ ਕੀਤੀਆਂ।

ਡਾ. ਸੋਹਲ ਨੇ ਦੱਸਿਆ ਕਿ ਔਰਤ ਨੂੰ ਮਰਦ ਦੇ ਅਧੀਨ ਰੱਖਣ ਦੀ ਰੁਚੀ ਹੈ। ਦੋਹਾਂ ਵਿਚ ਆਪਸੀ ਸਮਝ ਤੇ ਸੂਝ ਨਾਲ ਚੱਲਣਾ ਜ਼ਰੂਰੀ ਹੈ ਤਾਂ ਹੀ ਜ਼ਿੰਦਗੀ ਸਾਵੀ ਰਹਿ ਸਕਦੀ ਹੈ।

ਡਾ. ਬਲਜੀਤ ਰਿਆੜ ਨੇ ਡਾ. ਸੋਹਲ ਬਾਰੇ ਕਿਹਾ ਕਿ ਉਨ੍ਹਾਂ ਨੇ ਸੂਤਰਿਕ ਢੰਗ ਨਾਲ ਜੀਵਨ ਯਥਾਰਥ ਦੀਆਂ ਰਮਜ਼ਾਂ ਪੇਸ਼ ਕੀਤੀਆਂ ਹਨ। ਉਹ ਜ਼ਿੰਦਗੀ ਦੀ ਹਰ ਭੂਮਿਕਾ ਬਾਖੂਬੀ ਨਿਭਾ ਰਹੇ ਹਨ, ਜਿਸ ਪਿੱਛੇ ਵਿਰਾਸਤੀ ਤੇ ਪਰਿਵਾਰ ਦਾ ਪੂਰਾ ਯੋਗਦਾਨ ਰਿਹਾ ਹੈ।

ਅਜੈਬ ਸਿੰਘ ਚੱਠਾ ਨੇ ਰਮਿੰਦਰ ਵਾਲੀਆ ਦੀ ਲਗਾਤਾਰਤਾ ਤੇ ਮਿਹਨਤ ਦੀ ਸ਼ਲਾਘਾ ਕੀਤੀ। ਉਨ੍ਹਾਂ ਨੇ ਡਾ. ਸੋਹਲ ਦੇ ਬੇਬਾਕ ਅੰਦਾਜ਼ ਦੀ ਸ਼ਲਾਘਾ ਕੀਤੀ।

ਪ੍ਰੋਗਰਾਮ ਦੇ ਸਰਪ੍ਰਸਤ ਸੁਰਜੀਤ ਨੇ ਕਿਹਾ ਕਿ ਡਾ. ਸੋਹਲ ਤੇ ਉਹ ਭਾਵੇਂ ਮੂਲ ਰੂਪ ’ਚ ਕਵਿੱਤਰੀ ਹਨ ਪਰ ਵਿਸ਼ਿਆਂ ਦੀ ਵਿਸਥਾਰਤਾ ਕਹਾਣੀ, ਵਾਰਤਕ ਵੱਲ ਲੈ ਜਾਂਦੀ ਹੈ। ਬਲੀਡਿੰਗ ਵੋਮੈਨ ਪੁਸਤਕ ਇਕ ਔਰਤ ਦੀ ਆਜ਼ਾਦੀ ਦਾ ਇਤਿਹਾਸ ਹੈ। ਅਸੀਂ ਉਸ ਇਤਿਹਾਸ ਦੇ ਚਸ਼ਮਦੀਦ ਗਵਾਹ ਹਾਂ ਤੇ ਨਵੀਂ ਪੀੜ੍ਹੀ ਨੂੰ ਸੇਧ ਦੇਣੀ ਸਾਡਾ ਫਰਜ਼ ਹੈ।

ਗੁਰਚਰਨ ਸਿੰਘ ਜੋਗੀ ਨੇ ਕਿਹਾ ਡਾ. ਸੋਹਲ ਵਰਗੀ ਸ਼ਖ਼ਸੀਅਤ ਨੂੰ ਸੁਣਨਾ ਉਨ੍ਹਾਂ ਦਾ ਸੁਭਾਗ ਹੈ। ਡਾ. ਕੁਲਜੀਤ ਦਾ ਕਮਾਲ ਹੈ ਕਿ ਉਹ ਸਰੋਤਿਆਂ ਦੇ ਮਨੋਭਾਵ ਸੁਆਲਾਂ ਦੇ ਰੂਪ ਵਿਚ ਪੁੱਛ ਕੇ ਸਰੋਤਿਆਂ ਦੀ ਜਗਿਆਸਾ ਸ਼ਾਂਤ ਕਰ ਦਿੰਦੇ ਹਨ।

ਪ੍ਰੋਗਰਾਮ ਦੇ ਅੰਤ ’ਤੇ ਡਾ. ਸੋਹਲ ਨੇ ਸਭ ਦਾ ਦਿਲ ਦੀਆਂ ਗਹਿਰਾਈਆਂ ਤੋਂ ਧੰਨਵਾਦ ਕੀਤਾ। ਇਸ ਪ੍ਰੋਗਰਾਮ ਵਿਚ ਦੇਸ਼-ਵਿਦੇਸ਼ ਤੋਂ ਬਹੁਤ ਸਾਰੇ ਵਿਦਵਾਨਾਂ ਨੇ ਸ਼ਿਰਕਤ ਕੀਤੀ ਤੇ ਨਿੱਠ ਕੇ ਪ੍ਰੋਗਰਾਮ ਨੂੰ ਸੁਣਿਆ।

ਕੈਨੇਡਾ ਦੀ ਨਾਗਰਿਕਤਾ ਹਾਸਲ ਕਰਨ ਵਾਲੇ ਹਜ਼ਾਰਾਂ ਲੋਕਾਂ ਦੇ ਦਸਤਾਵੇਜ਼ਾਂ ਦੀ ਮੁੜ ਜਾਂਚ ਸ਼ੁਰੂ

ਓਟਾਵਾ, (ਪੰਜਾਬ ਮੇਲ)- ਕੈਨੇਡਾ ਦੀ ਨਾਗਰਿਕਤਾ ਵੰਸ਼ਾਵਲੀ ਦੇ ਆਧਾਰ ’ਤੇ ਪ੍ਰਾਪਤ ਕਰਨ ਵਾਲੇ ਕੁਝ ਨਵੇਂ ਨਾਗਰਿਕਾਂ ਨੂੰ ਸਰਕਾਰ ਵੱਲੋਂ ਆਪਣੇ ਨਾਗਰਿਕਤਾ ਸਰਟੀਫਿਕੇਟ ਵਾਪਸ ਜਮ੍ਹਾਂ ਕਰਵਾਉਣ ਲਈ ਕਿਹਾ ਗਿਆ ਹੈ। ਇਹ ਕਦਮ ਉਸ ਵੇਲੇ ਚੁੱਕਿਆ ਗਿਆ ਹੈ, ਜਦੋਂ ਫੈਡਰਲ ਸਰਕਾਰ ਕੁਝ ਅਰਜ਼ੀਆਂ ਵਿਚ ਪਰਿਵਾਰਕ ਸਬੰਧਾਂ ਦੇ ਸਬੂਤਾਂ ਦੀ ਮੁੜ ਜਾਂਚ ਕਰ ਰਹੀ ਹੈ।

ਇਮੀਗ੍ਰੇਸ਼ਨ, ਰਿਫਿਊਜੀਜ਼ ਐਂਡ ਸਿਟੀਜ਼ਨਸ਼ਿਪ ਕੈਨੇਡਾ (ਆਈ.ਆਰ.ਸੀ.ਸੀ.) ਵੱਲੋਂ 13 ਜੂਨ ਨੂੰ ਭੇਜੇ ਗਏ ਨੋਟਿਸਾਂ ਵਿਚ ਕਿਹਾ ਗਿਆ ਹੈ ਕਿ ਕੁਝ ਅਰਜ਼ੀਕਾਰਾਂ ਦੇ ਰਿਕਾਰਡਾਂ ਵਿਚ ਮੌਜੂਦ ਜਾਣਕਾਰੀ ਦੇ ਆਧਾਰ ’ਤੇ ਸੰਭਵ ਹੈ ਕਿ ਉਹ ਕੈਨੇਡੀਅਨ ਨਾਗਰਿਕਤਾ ਸਰਟੀਫਿਕੇਟ ਦੇ ਹੱਕਦਾਰ ਨਾ ਹੋਣ। ਇਸ ਲਈ ਉਨ੍ਹਾਂ ਦੇ ਦਸਤਾਵੇਜ਼ਾਂ ਦੀ ਸਮੀਖਿਆ ਕੀਤੀ ਜਾ ਰਹੀ ਹੈ।

ਇਹ ਮਾਮਲਾ ਮੁੱਖ ਤੌਰ ’ਤੇ ਉਨ੍ਹਾਂ ਲੋਕਾਂ ਨਾਲ ਜੁੜਿਆ ਹੈ, ਜਿਨ੍ਹਾਂ ਨੇ ਦਸੰਬਰ 2025 ਵਿਚ ਲਾਗੂ ਹੋਏ ਬਿੱਲ ਸੀ-3 ਤਹਿਤ ਨਾਗਰਿਕਤਾ ਹਾਸਲ ਕੀਤੀ ਸੀ। ਇਸ ਕਾਨੂੰਨ ਰਾਹੀਂ ਵਿਦੇਸ਼ਾਂ ਵਿਚ ਜਨਮੇ ਉਨ੍ਹਾਂ ਲੋਕਾਂ ਨੂੰ ਵੀ ਨਾਗਰਿਕਤਾ ਲਈ ਯੋਗ ਬਣਾਇਆ ਗਿਆ ਸੀ, ਜਿਨ੍ਹਾਂ ਦੇ ਕੈਨੇਡੀਅਨ ਪੂਰਵਜ ਪਹਿਲੀ ਪੀੜ੍ਹੀ ਤੋਂ ਅੱਗੇ ਦੇ ਸਨ।

ਸਰਕਾਰ ਦਾ ਕਹਿਣਾ ਹੈ ਕਿ ਇਹ

ਨਾਗਰਿਕਤਾ ਰੱਦ ਕਰਨ ਦੀ ਕਾਰਵਾਈ ਨਹੀਂ ਹੈ, ਸਗੋਂ ਅਰਜ਼ੀਆਂ ਦੀ ਦੁਬਾਰਾ ਜਾਂਚ ਹੈ। ਪ੍ਰਭਾਵਿਤ ਵਿਅਕਤੀਆਂ ਨੂੰ ਆਪਣੇ ਪਰਿਵਾਰਕ ਸਬੰਧਾਂ ਨੂੰ ਸਾਬਤ ਕਰਨ ਲਈ ਹੋਰ ਦਸਤਾਵੇਜ਼ ਜਮ੍ਹਾਂ ਕਰਵਾਉਣ ਦਾ ਮੌਕਾ ਦਿੱਤਾ ਜਾਵੇਗਾ।

ਆਈ.ਆਰ.ਸੀ.ਸੀ. ਨੇ ਇੱਕ ਬਿਆਨ ਵਿਚ ਕਿਹਾ ਕਿ ਬਿੱਲ ਸੀ-3 ਤਹਿਤ ਨਾਗਰਿਕਤਾ ਸਰਟੀਫਿਕੇਟ ਪ੍ਰਾਪਤ ਕਰਨ ਵਾਲੇ “ਸੀਮਤ ਗਿਣਤੀ” ਦੇ ਲੋਕਾਂ ਨੂੰ ਸਮੀਖਿਆ ਬਾਰੇ ਸੂਚਿਤ ਕੀਤਾ ਗਿਆ ਹੈ। ਏਜੰਸੀ ਨੇ ਸਪੱਸ਼ਟ ਕੀਤਾ ਕਿ ਜੇ ਜਾਂਚ ਤੋਂ ਇਹ ਸਾਬਤ ਹੋ ਜਾਂਦਾ ਹੈ ਕਿ ਵਿਅਕਤੀ ਕਾਨੂੰਨੀ ਤੌਰ ’ਤੇ ਸਰਟੀਫਿਕੇਟ ਦਾ ਹੱਕਦਾਰ ਹੈ, ਤਾਂ ਉਸਦਾ ਸਰਟੀਫਿਕੇਟ ਵਾਪਸ ਕਰ ਦਿੱਤਾ ਜਾਵੇਗਾ।

ਇਸ ਵਿਕਾਸ ਨੇ ਕਈ ਨਵੇਂ ਨਾਗਰਿਕਾਂ ਵਿਚ ਚਿੰਤਾ ਪੈਦਾ ਕਰ ਦਿੱਤੀ ਹੈ, ਜਦਕਿ ਸਰਕਾਰ ਦਾ ਕਹਿਣਾ ਹੈ ਕਿ ਜਾਂਚ ਦਾ ਉਦੇਸ਼ ਸਿਰਫ਼ ਇਹ ਯਕੀਨੀ ਬਣਾਉਣਾ ਹੈ ਕਿ ਨਾਗਰਿਕਤਾ ਕਾਨੂੰਨੀ ਮਾਪਦੰਡਾਂ ਅਨੁਸਾਰ ਹੀ ਜਾਰੀ ਕੀਤੀ ਗਈ ਹੋਵੇ।

ਰੋਜ਼ਾਨਾਂ ਤਾਜ਼ੀਆਂ ਖਬਰਾਂ ਪੜ੍ਹਨ ਲਈ ਪੰਜਾਬ ਮੇਲ ਦੀ
ਵੈੱਬਸਾਇਟ ’ਤੇ ਕਲਿੱਕ ਕਰੋ :
www.punjabmailusa.com

ਓਨਟਾਰੀਓ ਪੁਲਿਸ ਵੱਲੋਂ ਬਜ਼ੁਰਗਾਂ ਤੋਂ ਨਗਦੀ ਖੋਹਣ ਵਾਲਾ ਭਾਰਤੀ ਗ੍ਰਿਫ਼ਤਾਰ

ਵੈਨਕੂਵਰ, (ਪੰਜਾਬ ਮੇਲ)- ਕੈਨੇਡਾ ਦੇ ਓਨਟਾਰੀਓ ਸੂਬੇ ਦੀ ਪੀਲ ਪੁਲਿਸ ਨੇ ਭਾਰਤੀ ਮੂਲ ਦੇ ਇੱਕ ਅਜਿਹੇ ਵਿਅਕਤੀ ਨੂੰ ਗ੍ਰਿਫ਼ਤਾਰ ਕੀਤਾ ਹੈ, ਜੋ ਬੈਂਕਾਂ ਦੇ ਏ.ਟੀ.ਐੱਮ. ’ਚੋਂ ਪੈਸੇ ਕਢਵਾਉਣ ਆਉਣ ਵਾਲੇ ਬਜ਼ੁਰਗਾਂ ਤੋਂ ਨਕਦੀ ਖੋਹ ਕੇ ਫ਼ਰਾਰ ਹੋ ਜਾਂਦਾ ਸੀ। ਗ੍ਰਿਫ਼ਤਾਰ ਕੀਤੇ ਗਏ ਮੁਲਜ਼ਮ ਦੀ ਪਛਾਣ 34 ਸਾਲਾ ਸੁਰੇਸ਼ ਕੁਮਾਰਮ ਰਾਜਾਪੂਰਥੀਨਮ ਵਜੋਂ ਹੋਈ ਹੈ। ਪੁਲਿਸ ਮੁਤਾਬਕ ਇਹ ਵਿਅਕਤੀ ਅਕਸਰ ਬੈਂਕਾਂ ਦੇ ਏ.ਟੀ.ਐੱਮ. ਕੋਲ ਖੜ੍ਹਾ ਰਹਿੰਦਾ ਸੀ ਅਤੇ ਕਿਸੇ ਬਜ਼ੁਰਗ ਵੱਲੋਂ ਪੈਸੇ ਕਢਵਾਉਣ ਦੀ ਤਾਕ ਵਿਚ ਰਹਿੰਦਾ ਸੀ। ਜਿਵੇਂ ਹੀ ਕੋਈ ਬਜ਼ੁਰਗ ਜਾਂ ਵੱਡੀ ਉਮਰ ਦਾ ਆਦਮੀ ਜਾਂ ਔਰਤ ਪੈਸੇ ਕਢਵਾ ਕੇ ਗਿਣਨ ਲੱਗਦੇ, ਇਹ ਮੁਲਜ਼ਮ ਝਪਟਾ ਮਾਰ ਕੇ ਨਕਦੀ ਖੋਹ ਲੈਂਦਾ ਅਤੇ ਉੱਥੋਂ ਭੱਜ ਜਾਂਦਾ ਸੀ। ਪਿਛਲੇ ਕੁਝ ਮਹੀਨਿਆਂ ਦੌਰਾਨ ਉਸ ਨੇ ਕਈ ਬਜ਼ੁਰਗਾਂ ਨਾਲ ਇਸ ਤਰ੍ਹਾਂ ਦੀਆਂ ਲੁੱਟ-ਖੋਹ ਦੀਆਂ ਵਾਰਦਾਤਾਂ ਨੂੰ ਅੰਜਾਮ ਦਿੱਤਾ। ਸੀ.ਸੀ.ਟੀ.ਵੀ. ਕੈਮਰਿਆਂ ਦੀ ਅੱਖ ਤੋਂ ਬਚਣ ਲਈ ਉਹ ਹਮੇਸ਼ਾ ਮਾਸਕ ਪਾ ਕੇ ਰੱਖਦਾ ਸੀ।

ਪੀਲ ਪੁਲਿਸ ਦੇ ਜੁਰਮ ਜਾਂਚ ਬਿਊਰੋ ਨੇ ਵਾਰਦਾਤ ਵਾਲੀਆਂ

ਥਾਵਾਂ ਦੇ ਨੇੜੇ ਲੱਗੇ ਕੈਮਰਿਆਂ ਦੀ ਬਾਰੀਕੀ ਨਾਲ ਘੋਖ ਕਰਕੇ ਮੁਲਜ਼ਮ ਦੀ ਫ਼ੋਟੋ ਹਾਸਲ ਕਰ ਲਈ ਸੀ, ਪਰ ਉਸ ਦੇ ਪੱਕੇ ਟਿਕਾਣੇ ਦਾ ਪਤਾ ਨਾ ਹੋਣ ਕਰਕੇ ਉਸ ਨੂੰ ਫੜਨ ਵਿਚ ਥੋੜ੍ਹੀ ਦੇਰ ਲੱਗੀ। ਪੁਲਿਸ ਬੁਲਾਰੇ ਨੇ ਦੱਸਿਆ ਕਿ ਫ਼ੋਟੋ ਮਿਲਣ ਤੋਂ ਬਾਅਦ ਉਸ ਵਰਗੇ ਹੁਲੀਏ ਵਾਲੇ ਸ਼ੱਕੀ ਲੋਕਾਂ ਦੀ ਪਛਾਣ ਕੀਤੀ ਗਈ ਅਤੇ ਫਿਰ ਉਸ ਨੂੰ ਦਬੋਚ ਲਿਆ ਗਿਆ।

ਪੁਲਿਸ ਪੁੱਛਗਿੱਛ ਦੌਰਾਨ ਮੁਲਜ਼ਮ ਨੇ ਮੰਨਿਆ ਹੈ ਕਿ ਬਜ਼ੁਰਗਾਂ ਨੂੰ ਨਿਸ਼ਾਨਾ ਬਣਾਉਣਾ ਉਸ ਲਈ ਬਹੁਤ ਸੁਖਾਲਾ (ਸੌਖਾ) ਹੁੰਦਾ ਸੀ। ਪੁਲਿਸ ਵੱਲੋਂ ਸੁਰੇਸ਼ ਕੁਮਾਰਮ ਦੀ ਫ਼ੋਟੋ ਵੀ ਜਾਰੀ ਕੀਤੀ ਗਈ ਹੈ ਅਤੇ ਮਾਮਲੇ ਦੀ ਅਗਲੀ ਕਾਰਵਾਈ ਜਾਰੀ ਹੈ।

ਕੈਨੇਡਾ ਵੱਲੋਂ ਹਜ਼ਾਰਾਂ ਨਵੇਂ ਨਾਗਰਿਕਤਾ ਅਰਜ਼ੀਦਾਰਾਂ ਨੂੰ ਨੋਟਿਸ

ਓਟਾਵਾ, (ਪੰਜਾਬ ਮੇਲ)- ਕੈਨੇਡਾ ਸਰਕਾਰ ਨੇ ਨਾਗਰਿਕਤਾ ਨਾਲ ਜੁੜੇ ਇੱਕ ਵੱਡੇ ਕਦਮ ਤਹਿਤ ਕਈ ਨਵੇਂ ਅਰਜ਼ੀਦਾਰਾਂ ਨੂੰ ਜਾਰੀ ਕੀਤੇ ਗਏ ਸਿਟੀਜ਼ਨਸ਼ਿਪ ਸਰਟੀਫਿਕੇਟ ਵਾਪਸ ਮੰਗਣੇ ਸ਼ੁਰੂ ਕਰ ਦਿੱਤੇ ਹਨ। ਇਹ ਕਾਰਵਾਈ ਉਸ ਵੇਲੇ ਸਾਹਮਣੇ ਆਈ ਹੈ, ਜਦੋਂ ਸਰਕਾਰ ਨੂੰ ਪਤਾ ਲੱਗਾ ਕਿ ਕੁਝ ਲੋਕਾਂ ਨੂੰ ਵੰਸ਼ਾਵਲੀ (**Ancestry**) ਦੇ ਆਧਾਰ ’ਤੇ ਨਾਗਰਿਕਤਾ ਦਿੰਦੇ ਸਮੇਂ ਅਧੂਰੇ ਜਾਂ ਗੈਰ-ਮਨਜ਼ੂਰਸ਼ੁਦਾ ਦਸਤਾਵੇਜ਼ਾਂ ਦੇ ਆਧਾਰ ’ਤੇ ਮਨਜ਼ੂਰੀ ਦਿੱਤੀ ਗਈ ਸੀ।

ਕੈਨੇਡਾ ’ਚ ਲੰਬੇ ਸਮੇਂ ਤੋਂ ਇਹ ਨਿਯਮ ਰਿਹਾ ਹੈ ਕਿ ਵਿਦੇਸ਼ ਵਿਚ ਜਨਮੇ ਕੈਨੇਡੀਅਨ ਨਾਗਰਿਕਾਂ ਦੇ ਬੱਚਿਆਂ ਤੱਕ ਹੀ ਨਾਗਰਿਕਤਾ ਦਾ ਹੱਕ ਸੀਮਤ ਰਹੇਗਾ। ਇਸਨੂੰ “ਫਸਟ ਜਨਰੇਸ਼ਨ ਲਿਮਿਟ” ਕਿਹਾ ਜਾਂਦਾ ਹੈ। ਪਰ ਪਿਛਲੇ ਸਾਲ ਸਿਟੀਜ਼ਨਸ਼ਿਪ ਐਕਟ ਵਿਚ ਕੀਤੀਆਂ ਤਬਦੀਲੀਆਂ ਤੋਂ ਬਾਅਦ ਦੂਜੀ ਅਤੇ ਅਗਲੀ ਪੀੜ੍ਹੀਆਂ ਦੇ ਕੁਝ ਲੋਕਾਂ ਲਈ ਵੀ ਨਾਗਰਿਕਤਾ ਦੇ ਦਰਵਾਜ਼ੇ ਖੁੱਲ੍ਹ ਗਏ ਸਨ।

ਇਨ੍ਹਾਂ ਨਵੇਂ ਨਿਯਮਾਂ ਦੇ ਲਾਗੂ ਹੋਣ ਤੋਂ ਬਾਅਦ ਦੁਨੀਆਂ ਭਰ ਵਿਚ ਹਜ਼ਾਰਾਂ ਲੋਕਾਂ ਨੇ ਕੈਨੇਡੀਅਨ ਨਾਗਰਿਕਤਾ ਲਈ ਅਰਜ਼ੀਆਂ ਦਿੱਤੀਆਂ। ਇਨ੍ਹਾਂ ਵਿਚੋਂ ਕਈ

■ ਸਿਟੀਜ਼ਨਸ਼ਿਪ ਸਰਟੀਫਿਕੇਟ ਵਾਪਸ ਮੰਗੇ

ਲੋਕਾਂ ਨੂੰ ਸਿਟੀਜ਼ਨਸ਼ਿਪ ਸਰਟੀਫਿਕੇਟ ਵੀ ਜਾਰੀ ਕਰ ਦਿੱਤੇ ਗਏ। ਪਰ ਹੁਣ ਕੈਨੇਡੀਅਨ ਅਧਿਕਾਰੀਆਂ ਨੇ ਸਮੀਖਿਆ ਦੌਰਾਨ ਪਾਇਆ ਕਿ ਕੁਝ ਅਰਜ਼ੀਦਾਰਾਂ ਵੱਲੋਂ ਦਿੱਤੇ ਗਏ ਦਸਤਾਵੇਜ਼ ਸਰਕਾਰੀ ਮਾਪਦੰਡਾਂ ’ਤੇ ਪੂਰੇ ਨਹੀਂ ਉਤਰਦੇ।

ਪ੍ਰਭਾਵਿਤ ਲੋਕਾਂ ਨੂੰ ਭੇਜੇ

ਇੰਗਲੈਂਡ 'ਚ ਕਬੱਡੀ ਟੂਰਨਾਮੈਂਟ ਦੌਰਾਨ ਗੋਲੀਆਂ, ਤਲਵਾਰਾਂ ਨਾਲ ਹੋਈ ਖੂਨੀ ਝੜਪ

■ 7 ਵਿਅਕਤੀਆਂ ਨੂੰ ਲੰਬੀਆਂ ਕੈਦਾਂ

ਡਰਬੀ (ਇੰਗਲੈਂਡ), (ਪੰਜਾਬ ਮੇਲ)- ਇੰਗਲੈਂਡ ਦੇ ਡਰਬੀ ਸ਼ਹਿਰ ਵਿਚ 2023 ਦੌਰਾਨ ਹੋਏ ਇੱਕ ਕਬੱਡੀ ਟੂਰਨਾਮੈਂਟ ਵਿਚ ਗੋਲੀਆਂ, ਤਲਵਾਰਾਂ ਅਤੇ ਮਚੇਟੀਆਂ ਨਾਲ ਹੋਈ ਭਿਆਨਕ ਝੜਪ ਦੇ ਮਾਮਲੇ 'ਚ ਅਦਾਲਤ ਨੇ ਸੱਤ ਵਿਅਕਤੀਆਂ ਨੂੰ ਵੱਖ-ਵੱਖ ਮਿਆਦਾਂ ਦੀ ਕੈਦ ਦੀ ਸਜ਼ਾ ਸੁਣਾਈ ਹੈ।

ਇਹ ਹਿੰਸਕ ਘਟਨਾ 20 ਅਗਸਤ 2023 ਨੂੰ ਅਲਵਾਸਟਨ ਇਲਾਕੇ ਵਿਚ ਕਰਵਾਏ ਗਏ ਕਬੱਡੀ ਟੂਰਨਾਮੈਂਟ ਦੌਰਾਨ ਵਾਪਰੀ ਸੀ। ਪੁਲਿਸ ਮੁਤਾਬਕ ਦੋ ਵਿਰੋਧੀ ਗਰੁੱਪ ਪਹਿਲਾਂ ਹੀ ਹਿੰਸਕ ਟਕਰਾਅ ਦੀ ਯੋਜਨਾ ਬਣਾ ਕੇ ਸਮਾਗਮ ਵਿਚ ਪਹੁੰਚੇ ਸਨ। ਘਟਨਾ ਤੋਂ ਪਹਿਲਾਂ ਇੱਕ ਗਰੁੱਪ ਨੇ ਡਰਬੀ ਦੀ ਬਰੰਜ਼ਵਿਕ ਸਟਰੀਟ ਵਿਚ ਮੀਟਿੰਗ ਵੀ ਕੀਤੀ ਸੀ।

ਘਟਨਾ ਦੌਰਾਨ ਗੋਲੀਆਂ ਚੱਲੀਆਂ, ਤਲਵਾਰਾਂ ਅਤੇ ਹੋਰ ਹਥਿਆਰ ਵਰਤੇ ਗਏ, ਜਿਸ ਕਾਰਨ ਕਈ ਲੋਕ ਜ਼ਖ਼ਮੀ ਹੋਏ ਅਤੇ ਸਮਾਗਮ ਵਿਚ ਮੌਜੂਦ ਸੈਂਕੜੇ ਦਰਸ਼ਕਾਂ ਵਿਚ ਦਹਿਸ਼ਤ ਫੈਲ ਗਈ। ਪਰਿਵਾਰਾਂ ਸਮੇਤ ਕਬੱਡੀ ਦੇਖਣ ਆਏ ਲੋਕਾਂ ਨੂੰ ਆਪਣੀ ਜਾਨ ਬਚਾਉਣ ਲਈ ਇਧਰ-ਉਧਰ ਭੱਜਣਾ ਪਿਆ।

ਜਾਂਚ ਦੌਰਾਨ ਸਾਹਮਣੇ ਆਇਆ ਕਿ ਪਰਮਿੰਦਰ ਸਿੰਘ ਨਾਂ ਦੇ ਵਿਅਕਤੀ ਦਾ ਡੀ.ਐੱਨ.ਏ. ਇੱਕ ਲੋਡ ਕੀਤੀ ਗਈ ਸੈਮੀ-ਆਟੋਮੈਟਿਕ ਪਿਸਤੌਲ ਅਤੇ ਇੱਕ ਬੈਗ ਤੋਂ ਮਿਲਿਆ। ਉਸ ਨੂੰ ਘਟਨਾ ਦੌਰਾਨ ਗੋਲੀ ਲੱਗੀ ਸੀ ਅਤੇ ਹਸਪਤਾਲ ਵਿਚ ਸਰਜਰੀ ਰਾਹੀਂ ਗੋਲੀ ਕੱਢੀ ਗਈ ਸੀ। ਅਦਾਲਤ ਨੇ ਉਸ ਨੂੰ ਹਿੰਸਕ ਗੜਬੜ ਅਤੇ ਗੈਰ-ਕਾਨੂੰਨੀ ਹਥਿਆਰ ਰੱਖਣ ਦੇ ਦੋਸ਼ਾਂ ਵਿਚ 6 ਸਾਲ, 6 ਮਹੀਨੇ ਦੀ ਕੈਦ ਦੀ ਸਜ਼ਾ ਸੁਣਾਈ।

ਹਰਦੇਵ ਉੱਪਲ ਨੂੰ ਵੀਡੀਓ ਵਿਚ ਗੋਲੀ ਚਲਾਉਂਦੇ ਹੋਏ ਦੇਖਿਆ ਗਿਆ ਸੀ, ਜਿਸ ਦੀ ਗੋਲੀ ਕਰਮਜੀਤ ਸਿੰਘ ਦੇ ਗਰੋਇਨ ਵਿਚ ਲੱਗੀ। ਬਾਅਦ ਵਿਚ ਵਿਰੋਧੀ ਧਿਰ ਦੇ ਲੋਕਾਂ ਨੇ ਉਸ ਉੱਤੇ ਹਮਲਾ ਕਰ ਦਿੱਤਾ, ਜਿਸ ਕਾਰਨ ਉਸ ਦੀ ਖੋਪੜੀ ਵਿਚ ਫ੍ਰੈਕਚਰ ਆ ਗਿਆ। ਅਦਾਲਤ ਨੇ ਉਸ ਨੂੰ 10 ਸਾਲ, 10 ਮਹੀਨੇ ਦੀ ਸਭ ਤੋਂ ਲੰਬੀ ਕੈਦ ਦੀ ਸਜ਼ਾ ਸੁਣਾਈ।

ਕਰਮਜੀਤ ਸਿੰਘ ਨੂੰ ਵੀਡੀਓ ਵਿਚ ਦੋ ਤਲਵਾਰਾਂ ਲਹਿਰਾਉਂਦੇ ਹੋਏ ਦੇਖਿਆ ਗਿਆ ਸੀ। ਉਹ ਹਿੰਸਕ ਝੜਪ ਵਿਚ ਸਰਗਰਮ ਭੂਮਿਕਾ ਨਿਭਾਉਣ ਤੋਂ ਬਾਅਦ ਆਪਣੇ ਹਥਿਆਰ ਕਾਰ ਵਿਚ ਰੱਖ ਕੇ ਮੌਕੇ ਤੋਂ ਨਿਕਲ ਗਿਆ ਸੀ। ਉਸ ਨੂੰ 4 ਸਾਲ, 6 ਮਹੀਨੇ ਦੀ ਕੈਦ ਹੋਈ ਹੈ।

ਜਗਜੀਤ ਸਿੰਘ ਨੂੰ ਵੀ ਘਟਨਾ ਦੌਰਾਨ ਗੋਲੀ ਚਲਾਉਂਦੇ ਹੋਏ ਦੇਖਿਆ ਗਿਆ ਸੀ। ਉਸ ਨੇ ਹਥਿਆਰ ਰੱਖਣ ਅਤੇ ਹਿੰਸਕ ਗੜਬੜ ਦੇ ਦੋਸ਼ ਕਬੂਲ ਕੀਤੇ ਅਤੇ ਉਸ ਨੂੰ 4 ਸਾਲ 6 ਮਹੀਨੇ ਦੀ ਸਜ਼ਾ ਸੁਣਾਈ ਗਈ। ਦੂਧਨਾਥ ਤ੍ਰਿਪਾਠੀ ਨੇ ਮਲਕੀਤ ਸਿੰਘ ਉੱਤੇ ਤਲਵਾਰ ਨਾਲ ਹਮਲਾ ਕੀਤਾ ਸੀ। ਉਸ ਨੂੰ 5 ਸਾਲ, 10 ਮਹੀਨੇ ਦੀ ਕੈਦ ਦੀ ਸਜ਼ਾ ਦਿੱਤੀ ਗਈ। ਮਲਕੀਤ ਸਿੰਘ, ਜੋ ਵਿਰੋਧੀ ਗਰੁੱਪ ਦਾ ਹਿੱਸਾ ਸੀ, ਨੂੰ 3 ਸਾਲ ਦੀ ਕੈਦ ਹੋਈ, ਜਦਕਿ ਬਲਜੀਤ ਸਿੰਘ ਨੂੰ 3 ਸਾਲ, 9 ਮਹੀਨੇ ਦੀ ਕੈਦ ਦੀ ਸਜ਼ਾ ਸੁਣਾਈ ਗਈ। ਡਰਬੀਸ਼ਾਇਰ ਪੁਲਿਸ ਦੇ ਡਿਟੈਕਟਿਵ ਚੀਫ ਇੰਸਪੈਕਟਰ ਮੈਟ ਕਰੂਮ ਨੇ ਕਿਹਾ ਕਿ ਇਹ ਇੱਕ ਪਰਿਵਾਰਕ ਖੇਡ ਸਮਾਗਮ ਹੋਣਾ ਚਾਹੀਦਾ ਸੀ ਪਰ ਕੁਝ ਲੋਕਾਂ ਨੇ ਇਸ ਨੂੰ ਖੂਨੀ ਹਿੰਸਾ ਵਿਚ ਬਦਲ ਦਿੱਤਾ। ਉਨ੍ਹਾਂ ਕਿਹਾ ਕਿ ਦੋਵੇਂ ਗਰੁੱਪ ਹਥਿਆਰਾਂ ਨਾਲ ਲੈਸ ਹੋ ਕੇ ਪਹਿਲਾਂ ਤੋਂ ਤਿਆਰੀ ਕਰਕੇ ਆਏ ਸਨ ਅਤੇ ਉਨ੍ਹਾਂ ਦੀਆਂ ਕਾਰਵਾਈਆਂ ਬਿਲਕੁਲ ਅਸਵੀਕਾਰਯੋਗ ਸਨ।

ਜਾਂਚ ਅਧਿਕਾਰੀ ਡਿਟੈਕਟਿਵ ਕਾਂਸਟੇਬਲ ਸਟੀਵੀ ਬਾਰਕਰ ਨੇ ਕਿਹਾ ਕਿ ਇਸ ਮਾਮਲੇ ਦੀ ਜਾਂਚ ਬਹੁਤ ਹੀ ਗੁੰਝਲਦਾਰ ਸੀ, ਜਿਸ ਵਿਚ ਦੇਸ਼ ਭਰ ਦੇ ਸੈਂਕੜੇ ਪੁਲਿਸ ਅਧਿਕਾਰੀਆਂ ਨੇ ਹਿੱਸਾ ਲਿਆ। ਉਨ੍ਹਾਂ ਕਿਹਾ ਕਿ ਦੋਸ਼ੀਆਂ ਦੀਆਂ ਹਰਕਤਾਂ ਕਾਰਨ ਨਾ ਸਿਰਫ਼ ਕਈ ਲੋਕ ਸਰੀਰਕ ਤੌਰ 'ਤੇ ਜ਼ਖ਼ਮੀ ਹੋਏ, ਸਗੋਂ ਕਬੱਡੀ ਟੂਰਨਾਮੈਂਟ ਦੇਖਣ ਆਏ ਸੈਂਕੜੇ ਦਰਸ਼ਕਾਂ ਨੂੰ ਮਾਨਸਿਕ ਅਤੇ ਭਾਵਨਾਤਮਕ ਸਦਮਾ ਵੀ ਪਹੁੰਚਿਆ।

ਅਦਾਲਤ ਵੱਲੋਂ ਦਿੱਤੀਆਂ ਗਈਆਂ ਸਜ਼ਾਵਾਂ ਨੂੰ ਇਸ ਮਾਮਲੇ ਵਿਚ ਨਿਆਂ ਵੱਲ ਇੱਕ ਵੱਡਾ ਕਦਮ ਮੰਨਿਆ ਜਾ ਰਿਹਾ ਹੈ, ਜਦਕਿ ਪੁਲਿਸ ਨੇ ਕਿਹਾ ਹੈ ਕਿ ਇਸ ਤਰ੍ਹਾਂ ਦੀ ਹਿੰਸਾ ਨੂੰ ਕਿਸੇ ਵੀ ਖੇਡ ਜਾਂ ਸਮਾਜਿਕ ਸਮਾਗਮ ਵਿਚ ਬਰਦਾਸ਼ਤ ਨਹੀਂ ਕੀਤਾ ਜਾਵੇਗਾ।

ਕੈਨੇਡਾ ਵੱਲੋਂ 'ਕੰਬੈਟਿੰਗ ਹੇਟ ਐਕਟ' ਪਾਸ!

■ ਕੱਟੜਤਾ ਦਾ ਸਮਰਥਨ ਅਤੇ ਪ੍ਰਚਾਰ ਕਰਨ ਵਾਲਿਆਂ 'ਤੇ ਸਖ਼ਤੀ ਦੀ ਤਿਆਰੀ

ਟੋਰਾਂਟੋ, (ਪੰਜਾਬ ਮੇਲ)- ਕੈਨੇਡਾ ਦੀ ਧਰਤੀ ਤੋਂ ਭਾਰਤ ਵਿਰੋਧੀ ਗਤੀਵਿਧੀਆਂ ਲਗਾਤਾਰ ਚਰਚਾ ਦਾ ਵਿਸ਼ਾ ਬਣੀਆਂ ਹੋਈਆਂ ਹਨ, ਜਿਸ ਕਾਰਨ ਭਾਰਤ ਤੇ ਕੈਨੇਡਾ ਦੇ ਰਿਸ਼ਤਿਆਂ 'ਚ ਵੀ ਕਾਫ਼ੀ ਕੁੜੱਤਣ ਆਈ ਹੈ। ਇਸੇ ਦੌਰਾਨ ਕੈਨੇਡਾ ਦੀ 'ਹਾਊਸ ਆਫ਼ ਕਾਮਨਜ਼' (ਸੰਸਦ) ਨੇ 'ਕੰਬੈਟਿੰਗ ਹੇਟ ਐਕਟ' ਪਾਸ ਕਰ ਦਿੱਤਾ ਹੈ। ਇਸ ਨਵੇਂ ਕਾਨੂੰਨ ਤਹਿਤ ਕੈਨੇਡਾ 'ਚ ਅੱਤਵਾਦੀ ਜਥੇਬੰਦੀਆਂ ਨਾਲ ਜੁੜੇ ਪ੍ਰਤੀਕਾਂ ਦੇ ਜਨਤਕ ਪ੍ਰਦਰਸ਼ਨ ਅਤੇ ਨਫ਼ਰਤ ਫੈਲਾਉਣ ਵਾਲੇ ਕੱਟੜਵਾਦੀ ਪ੍ਰਚਾਰ 'ਤੇ ਸਖ਼ਤੀ ਨਾਲ ਰੋਕ ਲਗਾਉਣ ਦੀ ਤਿਆਰੀ ਕੀਤੀ ਜਾ ਰਹੀ ਹੈ।

ਇਸ ਕਾਨੂੰਨ ਮੁਤਾਬਕ ਜੇਕਰ ਕੋਈ ਵਿਅਕਤੀ ਜਾਂ ਸਮੂਹ ਨਫ਼ਰਤ ਅਤੇ ਕੱਟੜਵਾਦ ਨੂੰ ਬੜ੍ਹਾਵਾ ਦੇਣ ਲਈ ਕਿਸੇ ਪਾਬੰਦੀਸ਼ੁਦਾ ਅੱਤਵਾਦੀ ਸੰਗਠਨ ਦੇ ਨਿਸ਼ਾਨ ਜਾਂ ਝੰਡੇ ਜਨਤਕ ਤੌਰ 'ਤੇ ਦਿਖਾਉਂਦਾ ਹੈ, ਤਾਂ ਇਸ ਨੂੰ ਇੱਕ ਜੁਰਮ ਮੰਨਿਆ ਜਾਵੇਗਾ। ਇਹ ਫ਼ੈਸਲਾ ਅਜਿਹੇ ਸਮੇਂ ਆਇਆ ਹੈ, ਜਦੋਂ ਭਾਰਤੀ-ਕੈਨੇਡੀਅਨ ਭਾਈਚਾਰਾ ਲੰਬੇ ਸਮੇਂ ਤੋਂ ਕੈਨੇਡਾ ਵਿਚ ਖਾਲਿਸਤਾਨੀ ਕੱਟੜਵਾਦ, ਹਿੰਸਾ ਦਾ ਮਾਣ ਵਾਲਾ ਪ੍ਰਦਰਸ਼ਨ ਅਤੇ ਅੱਤਵਾਦੀਆਂ ਨੂੰ ਸਨਮਾਨਿਤ ਕਰਨ ਵਾਲੀਆਂ ਜਨਤਕ ਗਤੀਵਿਧੀਆਂ 'ਤੇ ਰੋਕ ਲਗਾਉਣ ਦੀ ਮੰਗ ਕਰ ਰਿਹਾ ਸੀ।

ਕਈ ਰਿਪੋਰਟਾਂ 'ਚ ਸਪੱਸ਼ਟ ਕੀਤਾ ਗਿਆ ਹੈ ਕਿ ਕੈਨੇਡਾ ਵਿਚ ਰਹਿਣ ਵਾਲੇ ਕਾਨੂੰਨ ਦੀ ਪਾਲਣਾ ਕਰਨ ਵਾਲੇ ਸਿੱਖਾਂ ਦੀ ਬਹੁਗਿਣਤੀ ਦਾ ਅਜਿਹੇ ਵੱਖਵਾਦੀ ਕੱਟੜਵਾਦ ਨਾਲ ਕੋਈ ਲੈਣਾ-ਦੇਣਾ ਨਹੀਂ ਹੈ ਅਤੇ ਉਨ੍ਹਾਂ ਨੂੰ ਕੁਝ ਗਿਣੇ-ਚੁਣੇ ਕੱਟੜਪੰਥੀ ਅਨਸਰਾਂ ਨਾਲ ਜੋੜ ਕੇ ਨਹੀਂ ਦੇਖਿਆ ਜਾਣਾ ਚਾਹੀਦਾ।

ਇਸ ਕਾਨੂੰਨ ਰਾਹੀਂ ਧਾਰਮਿਕ ਅਤੇ ਸੱਭਿਆਚਾਰਕ ਸੰਸਥਾਵਾਂ ਨੂੰ ਨਿਸ਼ਾਨਾ ਬਣਾਉਣ ਵਾਲੀਆਂ ਧਮਕੀਆਂ ਖ਼ਿਲਾਫ਼ ਵੀ ਸਖ਼ਤ ਪ੍ਰਬੰਧ ਕੀਤੇ ਗਏ ਹਨ। ਹਾਲਾਂਕਿ, ਪੱਤਰਕਾਰੀ, ਸਿੱਖਿਆ ਅਤੇ ਕਲਾਤਮਕ ਪ੍ਰਗਟਾਵੇ ਨਾਲ ਜੁੜੇ ਜਾਇਜ਼ ਅਧਿਕਾਰਾਂ ਨੂੰ ਕਾਨੂੰਨ ਦੇ ਦਾਇਰੇ 'ਚ ਸੁਰੱਖਿਅਤ ਰੱਖਿਆ ਗਿਆ ਹੈ।

ਇਸ ਕਾਨੂੰਨ ਦੀ ਤਿਆਰੀ ਕੈਨੇਡਾ ਪ੍ਰਸ਼ਾਸਨ ਦੇ ਇਸ ਸੰਦੇਸ਼ ਨੂੰ ਸਾਫ਼ ਕਰਦੀ ਹੈ ਕਿ ਅਧਿਕਾਰਾਂ ਦੀ ਰੱਖਿਆ ਜ਼ਰੂਰੀ ਹੈ, ਪਰ ਇਨ੍ਹਾਂ ਦੀ ਦੁਰਵਰਤੋਂ ਹਿੰਸਾ ਨੂੰ ਬੜ੍ਹਾਵਾ ਦੇਣ, ਆਮ ਲੋਕਾਂ 'ਚ ਡਰ ਪੈਦਾ ਕਰਨ ਜਾਂ ਸਮਾਜ ਦੀ ਅਖੰਡਤਾ ਨੂੰ ਨੁਕਸਾਨ ਪਹੁੰਚਾਉਣ ਲਈ ਕਰਨ ਦੀ ਇਜਾਜ਼ਤ ਕਦੇ ਵੀ ਨਹੀਂ ਦਿੱਤੀ ਜਾਵੇਗੀ।

Dr. Sukhsimranjit Singh
LL.M., Ph.D
Mediator & Arbitrator, JAMS
Winner of SCMA Peacemaker Award.
Former: Dean of Straus Institute, Pepperdine University; Faculty member of Hamline University & Willamette University.
Founder of www.singhacademy.com

ARE YOU CURRENTLY FACING CIVIL, BUSINESS, FAMILY, CONTRACTUAL OR PROPERTY DISPUTES?
For Mediation Services, Contact Office Manager :
Julie McCool Email: jmccool@jamsadr.com
Call : +1 503 910 8767
www.singhadr.com
Mediation - ◇ Save Money ◇ Save Time ◇ Save Your relationship
• LOS ANGELES 555 W 5th St
• SAN FRANCISCO 2 Embarcadero Center
• SACRAMENTO 2 Embarcadero 1415 L St # 700
• VISALIA 1300 W Main Street
• NEW YORK 1414 6th Ave
★ ★ ★ ★ ★
*863

ਅਮਰੀਕਾ ਦੌਰੇ ਦੌਰਾਨ ਸ਼੍ਰੋਮਣੀ ਕਮੇਟੀ ਪ੍ਰਧਾਨ ਐਡਵੋਕੇਟ ਧਾਮੀ ਵੱਲੋਂ ਅਮਰ ਸ਼ਹੀਦ ਭਾਈ ਅਮਰੀਕ ਸਿੰਘ ਦੇ ਪਰਿਵਾਰ ਕੀਤੀ ਮੁਲਾਕਾਤ

ਅੰਮ੍ਰਿਤਸਰ, (ਪੰਜਾਬ ਮੇਲ)- ਸ਼੍ਰੋਮਣੀ ਗੁਰਦੁਆਰਾ ਪ੍ਰਬੰਧਕ ਕਮੇਟੀ ਦੇ ਪ੍ਰਧਾਨ ਐਡਵੋਕੇਟ ਹਰਜਿੰਦਰ ਸਿੰਘ ਧਾਮੀ ਨੇ ਆਪਣੇ ਅਮਰੀਕਾ ਦੌਰੇ ਦੌਰਾਨ ਅਮਰ ਸ਼ਹੀਦ ਭਾਈ ਅਮਰੀਕ ਸਿੰਘ ਜੀ ਦੀ ਧਰਮਪਤਨੀ ਬੀਬੀ ਹਰਮੀਤ ਕੌਰ, ਸਪੁੱਤਰ ਭਾਈ ਤਰਲੋਚਨ ਸਿੰਘ ਅਤੇ ਪਰਿਵਾਰ ਨਾਲ ਵਿਸ਼ੇਸ਼ ਮੁਲਾਕਾਤ ਕਰਕੇ ਉਨ੍ਹਾਂ ਦੀਆਂ ਕੁਰਬਾਨੀਆਂ ਅਤੇ ਪੰਥ ਪ੍ਰਤੀ ਨਿਭਾਈਆਂ ਸੇਵਾਵਾਂ ਨੂੰ ਸਤਿਕਾਰ ਸਹਿਤ ਯਾਦ ਕੀਤਾ। ਉਨ੍ਹਾਂ ਭਾਈ ਅਮਰੀਕ ਸਿੰਘ ਦੇ ਪਰਿਵਾਰ ਨਾਲ ਪੰਥਕ ਵਿਚਾਰਾਂ ਵੀ ਕੀਤੀਆਂ।

ਇਸ ਮੌਕੇ ਸ਼੍ਰੋਮਣੀ ਕਮੇਟੀ ਪ੍ਰਧਾਨ ਨਾਲ ਵਫ਼ਦ ਵਿਚ ਸੀਨੀਅਰ ਮੀਤ ਪ੍ਰਧਾਨ ਸ. ਰਘੂਜੀਤ ਸਿੰਘ ਵਿਰਕ, ਮੁੱਖ ਸਕੱਤਰ ਸ. ਕੁਲਵੰਤ ਸਿੰਘ ਮੰਨਣ, ਮੈਂਬਰ ਭਾਈ ਰਾਜਿੰਦਰ ਸਿੰਘ ਮਹਿਤਾ, ਓ.ਐੱਸ.ਡੀ. ਸ. ਸਤਬੀਰ ਸਿੰਘ ਵੀ ਮੌਜੂਦ ਸਨ।

ਐਡਵੋਕੇਟ ਧਾਮੀ ਨੇ ਕਿਹਾ ਕਿ ਅਮਰ ਸ਼ਹੀਦ ਭਾਈ ਅਮਰੀਕ ਸਿੰਘ ਜੀ ਦਾ ਨਾਮ ਸਿੱਖ ਕੌਮ ਦੇ ਇਤਿਹਾਸ ਵਿਚ ਅਦੁੱਤੀ ਕੁਰਬਾਨੀ, ਦ੍ਰਿੜ੍ਹਤਾ ਅਤੇ ਪੰਥਕ ਸਮਰਪਣ ਦੇ ਪ੍ਰਤੀਕ ਵਜੋਂ ਸਦਾ ਯਾਦ ਰੱਖਿਆ ਜਾਵੇਗਾ। ਉਨ੍ਹਾਂ ਕਿਹਾ ਕਿ ਭਾਈ ਅਮਰੀਕ ਸਿੰਘ ਨੇ ਆਪਣੇ ਜੀਵਨ ਨੂੰ ਸਿੱਖ ਕੌਮ ਦੇ ਹੱਕਾਂ, ਧਾਰਮਿਕ ਆਜ਼ਾਦੀ ਅਤੇ ਕੌਮ ਦੀ ਚੜ੍ਹਦੀ ਕਲਾ ਲਈ ਸਮਰਪਿਤ ਕੀਤਾ ਅਤੇ ਉਨ੍ਹਾਂ ਦੀ ਸ਼ਹਾਦਤ ਨੇ ਸਿੱਖ ਸੰਘਰਸ਼ ਦੇ ਇਤਿਹਾਸ ਵਿਚ ਵਿਸ਼ੇਸ਼ ਸਥਾਨ ਹਾਸਲ ਕੀਤਾ ਹੈ।

ਸ਼੍ਰੋਮਣੀ ਕਮੇਟੀ ਪ੍ਰਧਾਨ ਨੇ ਪਰਿਵਾਰਕ ਮੈਂਬਰਾਂ ਨਾਲ ਗੱਲਬਾਤ ਕਰਦਿਆਂ ਕਿਹਾ ਕਿ ਸ਼ਹੀਦਾਂ ਦੇ ਪਰਿਵਾਰਾਂ ਦਾ ਸਤਿਕਾਰ ਕਰਨਾ ਸਮੁੱਚੀ ਕੌਮ ਦਾ ਫਰਜ਼ ਹੈ। ਉਨ੍ਹਾਂ ਕਿਹਾ ਕਿ ਅਜਿਹੇ ਪਰਿਵਾਰਾਂ ਨੇ ਪੰਥ ਦੀ ਚੜ੍ਹਦੀ ਕਲਾ ਲਈ ਵੱਡੀਆਂ ਕੁਰਬਾਨੀਆਂ ਦਿੱਤੀਆਂ ਹਨ, ਜਿਨ੍ਹਾਂ ਨੂੰ ਕਦੇ ਵੀ ਭੁਲਾਇਆ ਨਹੀਂ ਜਾ ਸਕਦਾ। ਉਨ੍ਹਾਂ ਭਾਈ ਅਮਰੀਕ ਸਿੰਘ ਜੀ ਦੇ ਜੀਵਨ, ਵਿਚਾਰਧਾਰਾ ਅਤੇ ਪੰਥਕ ਯੋਗਦਾਨ ਬਾਰੇ ਵੀ ਵਿਚਾਰ ਸਾਂਝੇ ਕੀਤੇ।

MATRIMONIAL

Jatt Sikh, Chatha, Age 33yrs, height 6'-1", American born boy, Fully family values known, Gursikh Lawyer boy, working in Los Angeles county as Lawyer supervisor, looking for an educated & beautiful girl in California.
for more information Contact at : 818-645-9810
895

ਡਰੱਗ ਓਵਰਡੋਜ਼ ਕਾਰਨ ਮਰਨ ਵਾਲਿਆਂ ਦੇ ਮਾਮਲੇ 'ਚ ਪੰਜਾਬ ਪੂਰੇ ਦੇਸ਼ 'ਚੋਂ ਦੂਜੇ ਨੰਬਰ 'ਤੇ!

■ ਐੱਨ.ਸੀ.ਆਰ.ਬੀ. ਦੀ ਰਿਪੋਰਟ 'ਚ ਖੁਲਾਸਾ

ਚੰਡੀਗੜ੍ਹ, (ਪੰਜਾਬ ਮੇਲ)- ਨੈਸ਼ਨਲ ਅਪਰਾਧ ਰਿਕਾਰਡ ਬਿਊਰੋ (ਐੱਨ.ਸੀ.ਆਰ.ਬੀ.) ਦੀ ਸਾਲ 2024 ਦੀ ਤਾਜ਼ਾ ਰਿਪੋਰਟ ਨੇ ਹਰ ਇਕ ਪੰਜਾਬੀ ਦੇ ਹੋਸ਼ ਉਡਾ ਦਿੱਤੇ ਹਨ। ਇਸ ਰਿਪੋਰਟ ਮੁਤਾਬਕ ਨਸ਼ੀਲੇ ਪਦਾਰਥਾਂ ਦੇ ਜ਼ਿਆਦਾ ਇਸਤੇਮਾਲ ਅਤੇ ਡਰੱਗ ਓਵਰਡੋਜ਼ ਕਾਰਨ ਮਰਨ ਵਾਲਿਆਂ ਦੇ ਮਾਮਲੇ 'ਚ ਪੰਜਾਬ ਪੂਰੇ ਦੇਸ਼ 'ਚੋਂ ਦੂਜੇ ਨੰਬਰ 'ਤੇ ਹੈ। ਇਸ ਰਿਪੋਰਟ 'ਚ ਪੰਜਾਬ ਦੀ ਬੇਹੱਦ ਡਰਾਉਣੀ ਅਤੇ ਸਮਾਜਿਕ ਤਾਣੇ-ਬਾਣੇ ਨੂੰ ਝੰਜੋੜਨ ਵਾਲੀ ਗੱਲ ਸਾਹਮਣੇ ਆਈ ਹੈ।

ਅੰਕੜਿਆਂ ਮੁਤਾਬਕ ਡਰੱਗ ਓਵਰਡੋਜ਼ ਨਾਲ ਹੋਈਆਂ ਮੌਤਾਂ ਦੇ ਮਾਮਲੇ 'ਚ ਤਾਮਿਲਨਾਡੂ 313 ਮੌਤਾਂ ਨਾਲ ਪਹਿਲੇ ਨੰਬਰ 'ਤੇ ਹੈ। ਉੱਥੇ ਹੀ ਪੰਜਾਬ 106 ਮੌਤਾਂ ਨਾਲ ਦੇਸ਼ 'ਚ ਦੂਜੇ ਨੰਬਰ 'ਤੇ ਹੈ। ਪੰਜਾਬ ਦੇ ਸਰਹੱਦੀ ਜ਼ਿਲ੍ਹਿਆਂ 'ਚ ਚਿੱਟੇ ਅਤੇ ਸਿੰਥੈਟਿਕ ਨਸ਼ੀਲੇ ਪਦਾਰਥਾਂ ਦਾ ਵੱਧਦਾ ਚਲਨ ਨੌਜਵਾਨਾਂ ਨੂੰ ਤੇਜ਼ੀ ਨਾਲ ਮੌਤ ਦੇ ਮੂੰਹ ਵੱਲ ਲਿਜਾ ਰਿਹਾ ਹੈ।

ਆਬਾਦੀ ਦੇ ਅਨੁਪਾਤ ਅਤੇ ਭੂਗੋਲਿਕ ਆਕਾਰ ਦੇ ਲਿਹਾਜ਼ ਨਾਲ ਪੰਜਾਬ ਦਾ ਇਹ ਅੰਕੜਾ ਬੇਹੱਦ ਡਰਾਉਣਾ ਹੈ। ਇਸ ਰਿਪੋਰਟ ਦੇ ਮੁਤਾਬਕ ਤਾਮਿਲਨਾਡੂ ਅਤੇ ਪੰਜਾਬ ਤੋਂ ਬਾਅਦ ਤੀਜਾ ਨੰਬਰ ਰਾਜਸਥਾਨ ਦਾ ਹੈ, ਜਿੱਥੇ 93 ਮੌਤਾਂ ਹੋਈਆਂ ਹਨ। ਇਸ ਤੋਂ ਇਲਾਵਾ ਕਰਨਾਟਕ 'ਚ ਮੌਤਾਂ ਦਾ ਇਹ ਅੰਕੜਾ 88 ਅਤੇ ਹਰਿਆਣਾ 'ਚ 42 ਹੈ।

ਅਮਰੀਕਾ 'ਚ ਪੰਜਾਬੀ ਨੌਜਵਾਨ ਵੱਲੋਂ ਮਾਂ-ਪਿਓ ਤੇ ਨਾਨੀ ਦਾ ਗੋਲ਼ੀਆਂ ਮਾਰ ਕੇ ਕਤਲ

ਟੈਕਸਸ, (ਪੰਜਾਬ ਮੇਲ)- ਅਮਰੀਕਾ 'ਚ ਇਕ 19 ਸਾਲਾ ਪੰਜਾਬੀ ਨੌਜਵਾਨ ਵੱਲੋਂ ਅੰਨ੍ਹੇਵਾਹ ਗੋਲੀਆਂ ਚਲਾ ਕੇ ਆਪਣੀ ਨਾਨੀ, ਮਾਂ ਅਤੇ ਪਿਤਾ ਦਾ ਕਤਲ ਕਰ ਦਿੱਤਾ। ਇਹ ਖ਼ੌਫ਼ਨਾਕ ਘਟਨਾ 17 ਜੂਨ ਦੀ ਰਾਤ ਨੂੰ ਅਮਰੀਕਾ ਦੇ ਵਰਜੀਨੀਆ ਸੂਬੇ ਦੇ 'ਸਕੈਨਨ' ਪਿੰਡ 'ਚ ਵਾਪਰੀ, ਜਿੱਥੇ ਭਾਰਤੀ ਮੂਲ ਦੇ 19 ਸਾਲਾ ਨੌਜਵਾਨ ਗੌਰਵ ਚੋਪੜਾ ਨੇ ਆਪਣੇ ਹੀ ਪਰਿਵਾਰ 'ਤੇ ਗੋਲੀਬਾਰੀ ਕਰ ਦਿੱਤੀ। ਇਸ ਹਮਲੇ 'ਚ ਉਸ ਦੇ ਪਿਤਾ ਸਵੀਟਾ ਰਾਮ (56), ਮਾਂ ਕਮਲੇਸ਼ ਰਾਣੀ (46) ਅਤੇ ਨਾਨੀ ਮਹਿੰਦਰ ਕੌਰ (73) ਦੀ ਮੌਕੇ 'ਤੇ ਹੀ ਮੌਤ ਹੋ ਗਈ, ਜਦਕਿ ਉਸ ਦਾ 21 ਸਾਲਾ ਵੱਡਾ ਭਰਾ ਸਾਜਨ ਚੋਪੜਾ ਕਿਸੇ ਤਰ੍ਹਾਂ ਇਸ ਹਮਲੇ 'ਚ ਬਚ ਗਿਆ। ਮ੍ਰਿਤਕ ਨਾਨੀ ਮਹਿੰਦਰ ਕੌਰ (73) ਦਾ ਪਿੰਡ ਮੁਠੱਡਾ ਕਲਾਂ (ਫਿਲੌਰ) ਸੀ ਅਤੇ ਉਹ ਪਿਛਲੇ ਕਰੀਬ 10 ਸਾਲਾਂ ਤੋਂ ਅਮਰੀਕਾ 'ਚ ਆਪਣੀ ਧੀ-ਜਵਾਈ ਕੋਲ ਰਹਿ ਰਹੀ ਸੀ।

ਉਕਤ ਪਰਿਵਾਰ ਨਵਾਂਸ਼ਹਿਰ ਦੇ ਬੰਗਾ ਦੇ ਪਿੰਡ ਲੱਖਪੁਰ ਨਾਲ ਸਬੰਧਤ ਹੈ ਅਤੇ ਉਨ੍ਹਾਂ ਨੇ ਹਾਲ ਹੀ ਵਿਚ ਪਲਾਹੀ ਰੋਡ, ਫਗਵਾੜਾ ਵਿਖੇ ਵੀ ਆਪਣੀ ਰਿਹਾਇਸ਼ ਬਣਾਈ ਹੋਈ ਸੀ। ਇਹ ਪਰਿਵਾਰ ਪਿਛਲੇ ਕਰੀਬ 30 ਸਾਲਾਂ ਤੋਂ ਅਮਰੀਕਾ ਵਿਚ ਰਹਿ ਰਿਹਾ ਸੀ ਅਤੇ ਸਵੀਤਾ ਰਾਮ ਉੱਥੇ ਇੱਕ ਹੋਟਲ ਚਲਾਉਂਦੇ ਸਨ, ਜਿਸ ਕਾਰਨ ਪਰਿਵਾਰ ਦੀ ਆਰਥਿਕ ਸਥਿਤੀ ਕਾਫ਼ੀ ਮਜ਼ਬੂਤ ਸੀ। ਵਾਰਦਾਤ ਨੂੰ ਅੰਜਾਮ ਦੇਣ ਤੋਂ ਬਾਅਦ ਮੁਲਜ਼ਮ ਗੌਰਵ ਚੋਪੜਾ ਮੌਕੇ ਤੋਂ ਫ਼ਰਾਰ ਹੋ ਗਿਆ ਸੀ, ਪਰ ਭੱਜਣ ਦੌਰਾਨ ਉਸ ਦੀ ਕਾਰ ਹਾਦਸਾਗ੍ਰਸਤ ਹੋ ਗਈ ਅਤੇ ਉੱਥੋਂ ਦੀ ਪੁਲਿਸ ਨੇ ਉਸ ਨੂੰ ਕਾਬੂ ਕਰ ਲਿਆ।

ਇਸ ਹਮਲੇ ਵਿਚ ਬਚੇ ਵੱਡੇ ਭਰਾ ਸਾਜਨ ਨੇ ਪੰਜਾਬ ਰਹਿੰਦੇ ਆਪਣੇ ਮਾਮੇ ਨੂੰ ਫ਼ੋਨ 'ਤੇ ਦੱਸਿਆ ਕਿ ਜਦੋਂ ਉਹ ਪੌੜੀਆਂ ਚੜ੍ਹ ਰਿਹਾ ਸੀ, ਤਾਂ ਉਸ ਨੇ ਜ਼ਮੀਨ 'ਤੇ ਮਾਪਿਆਂ ਅਤੇ ਨਾਨੀ ਦੀਆਂ ਲਾਸ਼ਾਂ ਪਈਆਂ ਵੇਖੀਆਂ। ਉਹ ਅਜੇ ਸਦਮੇ ਵਿਚ ਹੀ ਸੀ ਕਿ ਉਸ ਦਾ ਛੋਟਾ ਭਰਾ ਗੌਰਵ ਬੰਦੂਕ ਤਾਣ ਕੇ ਉਸ ਵੱਲ ਆਇਆ ਅਤੇ ਸਿੱਧੀ ਉਸ ਦੇ ਸਿਰ ਵੱਲ ਗੋਲੀ ਚਲਾ ਦਿੱਤੀ। ਗੋਲੀ ਉਸ ਦੇ ਕੰਨ ਦੇ ਬਿਲਕੁਲ ਕੋਲ ਦੀ ਛੂਹ ਕੇ ਲੰਘ ਗਈ, ਜਿਸ ਕਾਰਨ ਉਸ ਨੂੰ ਇੱਕ ਕੰਨ ਤੋਂ ਸੁਣਾਈ ਦੇਣਾ ਬੰਦ ਹੋ ਗਿਆ ਹੈ। ਸਾਜਨ ਨੇ ਭੱਜ ਕੇ ਆਪਣੀ ਜਾਨ ਬਚਾਈ। ਦੱਸਣਯੋਗ ਹੈ ਕਿ ਇਨ੍ਹਾਂ ਬੱਚਿਆਂ ਦੇ ਨਾਨੇ ਦਾ ਕਰੀਬ ਚਾਰ ਸਾਲ ਪਹਿਲਾਂ ਦੇਹਾਂਤ ਹੋ ਗਿਆ ਸੀ, ਜਿਸ ਤੋਂ ਬਾਅਦ ਨਾਨੀ ਬੱਚਿਆਂ ਦੀ ਸਾਂਭ-ਸੰਭਾਲ ਲਈ ਆਪਣੀ ਧੀ ਕੋਲ ਅਮਰੀਕਾ ਚਲੀ ਗਈ ਸੀ।

ਇਸ ਘਟਨਾ ਤੋਂ ਬਾਅਦ ਪਿੰਡ ਮੁਠੱਡਾ ਕਲਾਂ ਅਤੇ ਨਾਨੀ ਦੇ ਪੇਕੇ ਪਿੰਡ ਪਾਲ ਕਦੀਮ (ਤਹਿਸੀਲ ਫਿਲੌਰ) ਵਿਖੇ ਮਾਤਮ ਪਸਰਿਆ ਹੋਇਆ ਹੈ। ਮ੍ਰਿਤਕਾ ਕਮਲੇਸ਼ ਰਾਣੀ ਤਿੰਨ ਭਰਾਵਾਂ ਦੀ ਇਕਲੌਤੀ ਭੈਣ ਸੀ। ਅਫ਼ਸੋਸ ਜਤਾਉਣ ਪਹੁੰਚੀਆਂ ਪਿੰਡ ਦੀਆਂ ਔਰਤਾਂ ਨੇ ਦੱਸਿਆ ਕਿ ਮ੍ਰਿਤਕ ਪਰਿਵਾਰ ਅਜੇ 5-6 ਮਹੀਨੇ ਪਹਿਲਾਂ ਹੀ ਪੰਜਾਬ ਆਇਆ ਸੀ। ਉਨ੍ਹਾਂ ਦੱਸਿਆ ਕਿ ਦੋਵੇਂ ਦੋਹਤੇ ਬਹੁਤ ਵਧੀਆ ਪੰਜਾਬੀ ਬੋਲਦੇ ਸਨ। ਜਦੋਂ ਪਰਿਵਾਰ ਨੇ ਉਨ੍ਹਾਂ ਦੇ ਵਿਆਹ ਬਾਰੇ ਗੱਲ ਕੀਤੀ ਸੀ, ਤਾਂ ਬੱਚਿਆਂ ਨੇ ਜਵਾਬ ਦਿੱਤਾ ਸੀ ਕਿ ਉਹ ਪਹਿਲਾਂ ਡਾਕਟਰ ਬਣਨਾ ਚਾਹੁੰਦੇ ਹਨ ਅਤੇ ਉਸ ਤੋਂ ਬਾਅਦ ਜਿੱਥੇ ਮਾਪੇ ਕਹਿਣਗੇ, ਉੱਥੇ ਹੀ ਵਿਆਹ ਕਰਵਾਉਣਗੇ। ਕਿਸੇ ਨੂੰ ਅੰਦਾਜ਼ਾ ਨਹੀਂ ਸੀ ਕਿ ਅਜਿਹਾ ਹੱਸਦਾ-ਖੇਡਦਾ ਪਰਿਵਾਰ ਇਸ ਤਰ੍ਹਾਂ ਖ਼ਤਮ ਹੋ ਜਾਵੇਗਾ। ਉਕਤ ਨੌਜਵਾਨ ਨੇ ਜਾਨੋਂ ਮਾਰਨ ਦੀ ਨੀਅਤ ਨਾਲ ਵੱਡੇ ਭਰਾ 'ਤੇ ਵੀ ਹਮਲਾ ਕਰਨ ਦੀ ਕੋਸ਼ਿਸ਼ ਕੀਤੀ। ਫਿਲਹਾਲ ਕਤਲ ਦੇ ਕਾਰਨਾਂ ਦਾ ਪਤਾ ਨਹੀਂ ਲੱਗ ਸਕਿਆ ਹੈ। ਪੁਲਿਸ ਨੇ ਮੁਲਜ਼ਮ ਨੌਜਵਾਨ ਗੌਰਵ ਚੋਪੜਾ ਨੂੰ ਗ੍ਰਿਫ਼ਤਾਰ ਕਰਕੇ ਅਗਲੇਰੀ ਜਾਂਚ ਸ਼ੁਰੂ ਕਰ ਦਿੱਤੀ ਹੈ।

ਰੋਜ਼ਾਨਾਂ ਤਾਜ਼ੀਆਂ ਖਬਰਾਂ ਪੜ੍ਹਨ ਲਈ ਪੰਜਾਬ ਮੇਲ ਦੀ ਵੈੱਬਸਾਇਟ 'ਤੇ ਕਲਿੱਕ ਕਰੋ :
www.punjabmailusa.com

RESIDENTIAL, COMMERCIAL AND SOLAR FARMS
with Singhsloar High performance Bifacial Smart Panels
ਅਮਰੀਕਾ ਦੇ ਕਿਸੇ ਵੀ ਹਿੱਸੇ ਆਪਣੇ ਘਰ ਕਾਰੋਬਾਰ ਤੇ ਸੋਲਰ ਸਿਸਟਮ ਲਗਾਉਣ ਲਈ ਸਤਨਾਮ ਸਿੰਘ ਖਾਲਸਾ ਨਾਲ ਅੱਜ ਹੀ ਸੰਪਰਕ ਕਰੋ

ਬਿਜਲੀ ਦੇ ਬਿੱਲ ਤੋਂ ਹਮੇਸ਼ਾ ਲਈ ਛੁਟਕਾਰਾ
ਸਿਰਫ਼ ਇਕ ਕਾਲ - ਵੱਡੀ ਬੱਚਤ
510-706-1300
singhsolarusa@gmail.com

ਇੰਡੋ ਯੂ.ਐੱਸ. ਹੈਰੀਟੇਜ ਵੱਲੋਂ ਪੰਜਾਬੀ ਮਾਂ-ਬੋਲੀ ਜਾਗਰੂਕਤਾ ਦਿਹਾੜਾ ਸ਼ਾਨੋ-ਸ਼ੌਕਤ ਨਾਲ ਮਨਾਇਆ

ਪੰਜਾਬੀ ਭਾਸ਼ਾ ਦੇ ਪ੍ਰਚਾਰ-ਪਸਾਰ ਲਈ ਬੁੱਧੀਜੀਵੀਆਂ, ਲੇਖਕਾਂ, ਕਵੀਆਂ, ਗਾਇਕਾਂ ਅਤੇ ਨੌਜਵਾਨਾਂ ਨੇ ਲਾਈਆਂ ਭਰਪੂਰ ਹਾਜ਼ਰੀਆਂ

ਫਰਿਜ਼ਨੋ, (ਮਾਛੀਕੇ/ ਧਾਲੀਆਂ/ ਪੰਜਾਬ ਮੇਲ)- ਇੰਡੋ ਯੂ.ਐੱਸ. ਹੈਰੀਟੇਜ ਫਰਿਜ਼ਨੋ ਵੱਲੋਂ ਪੰਜਾਬੀ ਮਾਂ-ਬੋਲੀ ਜਾਗਰੂਕਤਾ ਦਿਹਾੜਾ ਫਰਿਜ਼ਨੋ ਸਥਿਤ ਇੰਡੀਆ ਓਵਨ ਰੈਸਟੋਰੈਂਟ ਵਿਖੇ ਬਹੁਤ ਹੀ ਉਤਸ਼ਾਹ, ਜੋਸ਼ ਅਤੇ ਸ਼ਾਨੋ-ਸ਼ੌਕਤ ਨਾਲ ਮਨਾਇਆ ਗਿਆ। ਇਸ ਸਮਾਗਮ ਵਿਚ ਪੰਜਾਬੀ ਭਾਸ਼ਾ, ਸਾਹਿਤ ਅਤੇ ਸੱਭਿਆਚਾਰ ਨਾਲ ਜੁੜੀਆਂ ਵੱਖ-ਵੱਖ ਸ਼ਖ਼ਸੀਅਤਾਂ ਨੇ ਭਰਪੂਰ ਸ਼ਮੂਲੀਅਤ ਕਰਦਿਆਂ ਪੰਜਾਬੀ ਭਾਸ਼ਾ ਦੀ ਮਹੱਤਤਾ ਅਤੇ ਇਸ ਦੇ ਭਵਿੱਖ ਬਾਰੇ ਆਪਣੇ ਵਿਚਾਰ ਸਾਂਝੇ ਕੀਤੇ।

ਸਮਾਗਮ ਦੀ ਸ਼ੁਰੂਆਤ ਗਾਇਕ ਰਾਜ ਬਰਾੜ ਵੱਲੋਂ ਇੱਕ ਸੱਭਿਆਚਾਰਕ ਗੀਤ ਦੀ ਪੇਸ਼ਕਾਰੀ ਨਾਲ ਹੋਈ, ਜਿਸ ਨੇ ਹਾਜ਼ਰੀਨ ਨੂੰ ਪੰਜਾਬੀ ਸੱਭਿਆਚਾਰ ਦੇ ਰੰਗਾਂ ਨਾਲ ਜੋੜ ਦਿੱਤਾ। ਇਸ ਤੋਂ ਬਾਅਦ ਸੰਸਥਾ ਦੇ ਕਨਵੀਨਰ ਸਾਧੂ ਸਿੰਘ ਸੰਘਾ ਨੇ ਸਮਾਗਮ ਵਿਚ ਪਹੁੰਚੇ ਮਹਿਮਾਨਾਂ ਦਾ ਸਵਾਗਤ ਕਰਦਿਆਂ ਸੰਸਥਾ ਦੇ ਉਦੇਸ਼ਾਂ ਅਤੇ ਪੰਜਾਬੀ ਭਾਸ਼ਾ ਦੀ ਸੇਵਾ ਲਈ ਕੀਤੇ ਜਾ ਰਹੇ ਉਪਰਾਲਿਆਂ ਬਾਰੇ ਜਾਣਕਾਰੀ ਦਿੱਤੀ। ਸਮਾਗਮ ਦੇ ਮੁੱਖ ਬੁਲਾਰੇ ਪ੍ਰਿੰਸੀਪਲ ਦਲਜੀਤ ਸਿੰਘ ਨੇ ਆਪਣੇ ਵਿਚਾਰਾਂ ਰਾਹੀਂ ਪੰਜਾਬੀ ਭਾਸ਼ਾ ਨੂੰ ਦਰਪੇਸ਼ ਚੁਣੌਤੀਆਂ ਅਤੇ ਇਸ ਨੂੰ ਹਾਸ਼ੀਏ 'ਤੇ ਧੱਕਣ ਲਈ ਕੀਤੀਆਂ ਜਾਂਦੀਆਂ ਕੋਸ਼ਿਸ਼ਾਂ ਉੱਤੇ ਚਾਨਣਾ ਪਾਇਆ। ਉਨ੍ਹਾਂ ਕਿਹਾ ਕਿ ਪੰਜਾਬੀ ਸਿਰਫ਼ ਇੱਕ ਭਾਸ਼ਾ ਨਹੀਂ, ਸਗੋਂ ਸਾਡੀ ਪਹਿਚਾਣ, ਇਤਿਹਾਸ ਅਤੇ ਵਿਰਾਸਤ ਹੈ, ਜਿਸ ਦੀ ਸੰਭਾਲ ਹਰ ਪੰਜਾਬੀ ਦਾ ਫਰਜ਼ ਹੈ।

ਸਮਾਗਮ ਦਾ ਖਾਸ ਆਕਰਸ਼ਣ ਬਾਬਾ ਦੀਪ ਸਿੰਘ ਜੀ ਖਾਲਸਾ ਸਕੂਲ ਦੇ ਵਿਦਿਆਰਥੀਆਂ ਵੱਲੋਂ ਦਿੱਤੀਆਂ ਗਈਆਂ ਮਿਆਰੀ ਅਤੇ ਪ੍ਰਭਾਵਸ਼ਾਲੀ ਸਪੀਚਾਂ ਰਹੀਆਂ। ਹਰਸ਼ਾਨ ਸਿੰਘ ਸਰਾਂ, ਹਿੰਮਤ ਸਿੰਘ ਸਰਾਂ, ਪ੍ਰਭਸ਼ਰਨ ਸਿੰਘ ਅਤੇ ਫਤਿਹਵੀਰ ਸਿੰਘ ਨੇ ਪੰਜਾਬੀ ਭਾਸ਼ਾ ਦੇ ਮਹੱਤਵ ਬਾਰੇ ਬੇਹੱਦ ਦਿਲਚਸਪ ਅਤੇ ਗਿਆਨਵਾਨ ਵਿਚਾਰ ਪੇਸ਼ ਕਰਕੇ ਸਰੋਤਿਆਂ ਨੂੰ ਪ੍ਰਭਾਵਿਤ ਕੀਤਾ। ਬੱਚਿਆਂ ਦੀ ਪ੍ਰਤਿਭਾ ਅਤੇ ਪੰਜਾਬੀ ਪ੍ਰਤੀ ਉਨ੍ਹਾਂ ਦੇ ਪਿਆਰ ਦੀ ਹਾਜ਼ਰੀਨ ਵੱਲੋਂ ਖੂਬ ਪ੍ਰਸ਼ੰਸਾ ਕੀਤੀ ਗਈ।

ਸਕੂਲ ਦੇ ਪ੍ਰਬੰਧਕ ਸ. ਜਗਰੂਪ ਸਿੰਘ ਨੇ ਸਕੂਲ ਵਿਚ ਪੰਜਾਬੀ ਪੜ੍ਹਾਉਣ ਦੇ ਉਪਰਾਲਿਆਂ ਅਤੇ ਭਵਿੱਖੀ ਯੋਜਨਾਵਾਂ ਬਾਰੇ ਜਾਣਕਾਰੀ ਦਿੰਦਿਆਂ ਕਿਹਾ ਕਿ ਵਿਦੇਸ਼ਾਂ ਵਿਚ ਵੱਸਦੇ ਪੰਜਾਬੀ ਪਰਿਵਾਰਾਂ ਲਈ ਆਪਣੀ ਮਾਂ-ਬੋਲੀ ਨਾਲ ਜੁੜੇ ਰਹਿਣਾ ਬਹੁਤ ਜ਼ਰੂਰੀ ਹੈ। ਉਨ੍ਹਾਂ ਦੀਆਂ ਵਿਸ਼ੇਸ਼ ਸੇਵਾਵਾਂ ਦੇ ਮੱਦੇਨਜ਼ਰ ਸੰਸਥਾ ਵੱਲੋਂ ਉਨ੍ਹਾਂ ਦਾ ਸਨਮਾਨ ਵੀ ਕੀਤਾ ਗਿਆ।

ਲਹਿੰਦੇ ਪੰਜਾਬ ਤੋਂ ਪੰਜਾਬੀ ਰੇਡੀਓ ਯੂ.ਐੱਸ.ਏ. ਦੇ ਹੋਸਟ ਮਕਸੂਦ ਮੱਲ੍ਹੀ ਨੇ ਆਪਣੀ ਭਾਵਪੂਰਤ ਕਵਿਤਾ ਨਾਲ ਸਮਾਗਮ ਨੂੰ ਰੂਹਾਨੀ ਰੰਗ ਬਖ਼ਸ਼ਿਆ, ਜਦਕਿ ਉਨ੍ਹਾਂ ਦੀ ਬੇਟੀ ਮਕਸ਼ਾਂਦ ਮੱਲ੍ਹੀ ਨੇ ਬਹੁਤ ਹੀ ਪ੍ਰਭਾਵਸ਼ਾਲੀ ਭਾਸ਼ਣ ਦੇ ਕੇ ਸਰੋਤਿਆਂ ਨੂੰ ਮੋਹ ਲਿਆ। ਸੰਸਥਾ ਵੱਲੋਂ ਇਨ੍ਹਾਂ ਬੱਚਿਆਂ ਨੂੰ ਨਕਦ ਇਨਾਮ ਦੇ ਕੇ ਉਤਸ਼ਾਹਿਤ ਕੀਤਾ ਗਿਆ।

ਪ੍ਰੋ. ਹਰਿੰਦਰ ਕੌਰ ਰਾਏ ਨੇ ਆਪਣੇ ਸੰਬੋਧਨ ਵਿਚ ਦੱਸਿਆ ਕਿ ਅਮਰੀਕਾ ਵਰਗੇ ਬਹੁ-ਸੱਭਿਆਚਾਰਕ ਦੇਸ਼ਾਂ ਵਿਚ ਰਹਿੰਦੇ ਪੰਜਾਬੀ ਬੱਚਿਆਂ ਲਈ ਪੰਜਾਬੀ ਪੜ੍ਹਨੀ, ਲਿਖਣੀ ਅਤੇ ਬੋਲਣੀ ਕਿਉਂ ਜ਼ਰੂਰੀ ਹੈ। ਪੰਜਾਬੀ ਭਾਸ਼ਾ ਅਤੇ ਸਿੱਖਿਆ ਦੇ ਖੇਤਰ ਵਿਚ ਉਨ੍ਹਾਂ ਦੀਆਂ ਸ਼ਾਨਦਾਰ ਸੇਵਾਵਾਂ ਲਈ ਸੰਸਥਾ ਵੱਲੋਂ ਉਨ੍ਹਾਂ ਦਾ ਵਿਸ਼ੇਸ਼ ਸਨਮਾਨ ਕੀਤਾ ਗਿਆ।

ਸਮਾਗਮ ਦੌਰਾਨ ਕਮਲਜੀਤ ਬੈਨੀਪਾਲ ਅਤੇ ਰਣਜੀਤ ਗਿੱਲ ਨੇ ਕਵਿਸ਼ਰੀ ਰਾਹੀਂ ਪੰਜਾਬੀ ਲੋਕ-ਰੰਗਾਂ ਦੀ ਪੇਸ਼ਕਾਰੀ ਕਰਕੇ ਵਾਹ-ਵਾਹ ਖੱਟੀ। ਸੰਸਥਾ ਦੇ ਸਕੱਤਰ ਹੈਰੀ ਮਾਨ ਨੇ ਵੀ ਪੰਜਾਬੀ ਭਾਸ਼ਾ ਦੇ ਪ੍ਰਚਾਰ ਅਤੇ ਪੰਜਾਬੀ ਬੋਲੀ ਵਿਚੋਂ ਗਾਇਬ ਹੋ ਰਹੇ ਸ਼ਬਦਾਂ, ਤੇ ਹੋਰ ਐਡ ਹੋ ਰਹੇ ਗੈਰ-ਪੰਜਾਬੀ ਸ਼ਬਦਾਂ ਬਾਰੇ ਵਿਸਥਾਰ ਨਾਲ ਜਾਣਕਾਰੀ ਦਿੱਤੀ।

ਇਸ ਮੌਕੇ ਸ਼ਾਇਰ ਹਰਜਿੰਦਰ ਕੰਗ, ਕਹਾਣੀਕਾਰ ਕਰਮ ਸਿੰਘ ਮਾਨ, ਗੋਗੀ ਸੰਧੂ, ਸੁਖਦੇਵ ਸਿੰਘ ਸਿੱਧੂ, ਮਹਿੰਦਰ ਸਿੰਘ ਸੰਧਾਵਾਲੀਆ ਅਤੇ ਮਾਸਟਰ ਸੁਰਜੀਤ ਸਿੰਘ ਸਾਹਨੇਵਾਲ ਆਦਿ ਸੱਜਣਾਂ ਨੇ ਵੀ ਆਪਣੇ ਵਿਚਾਰ ਸਾਂਝੇ ਕੀਤੇ ਅਤੇ ਪੰਜਾਬੀ ਭਾਸ਼ਾ ਨੂੰ ਮਜ਼ਬੂਤ ਕਰਨ ਲਈ ਸਮੂਹਕ ਯਤਨਾਂ ਦੀ ਲੋੜ 'ਤੇ ਜ਼ੋਰ ਦਿੱਤਾ।

ਸੰਗੀਤਕ ਪੇਸ਼ਕਾਰੀਆਂ ਦੌਰਾਨ ਪੱਪੀ ਭਦੌੜ, ਕਮਲਜੀਤ ਬੈਨੀਪਾਲ ਅਤੇ ਗੁਰਦੀਪ ਧਾਲੀਵਾਲ ਨੇ ਆਪਣੇ ਗੀਤਾਂ ਨਾਲ ਹਾਜ਼ਰੀਨ ਦਾ ਮਨੋਰੰਜਨ ਕੀਤਾ। ਇਸੇ ਤਰ੍ਹਾਂ ਸ਼ਾਇਰ ਦਲਜੀਤ ਰਿਆੜ, ਹਰਜਿੰਦਰ ਢੇਸੀ ਅਤੇ ਰਜਿੰਦਰ ਕੁਮਾਰ ਨੇ ਆਪਣੀਆਂ ਮਿਆਰੀ ਕਵਿਤਾਵਾਂ ਰਾਹੀਂ ਪੰਜਾਬੀ ਸਾਹਿਤ ਦੀ ਸੁਗੰਧ ਫੈਲਾਈ।

ਸਮਾਗਮ ਦਾ ਸਟੇਜ ਸੰਚਾਲਨ ਪੱਤਰਕਾਰ ਗੁਰਿੰਦਰਜੀਤ ਸਿੰਘ "ਨੀਟਾ ਮਾਛੀਕੇ" ਨੇ ਪ੍ਰਭਾਵਸ਼ਾਲੀ ਅੰਦਾਜ਼ ਵਿਚ ਕੀਤਾ।

ਅਖੀਰ ਵਿਚ ਇਸ ਯਾਦਗਾਰੀ ਸਮਾਗਮ ਨੂੰ ਸਫਲ ਬਣਾਉਣ ਲਈ ਸੰਸਥਾ ਦੇ ਅਣਥੱਕ ਮੈਂਬਰਾਂ ਨਿਰਮਲ ਸਿੰਘ ਧਨੌਲਾ (ਪ੍ਰਧਾਨ), ਸਾਧੂ ਸਿੰਘ ਸੰਘਾ (ਕਨਵੀਨਰ), ਮਨਜੀਤ ਸਿੰਘ (ਖਜ਼ਾਨਚੀ), ਰਣਜੀਤ ਗਿੱਲ (ਸੈਕਟਰੀ), ਹੈਰੀ ਮਾਨ (ਜਨਰਲ ਸਕੱਤਰ), ਰਾਜ ਵੈਰੋਕੇ, ਸੰਤੋਖ ਸਿੰਘ ਢਿੱਲੋਂ, ਸਤਵੰਤ ਵਿਰਕ, ਕਮਲਜੀਤ ਬੈਨੀਪਾਲ ਅਤੇ ਕੁਲਵਿੰਦਰ ਸਿੰਘ ਢੀਂਡਸਾ, ਸੁਲੱਖਣ ਸਿੰਘ ਗਿੱਲ ਅਤੇ ਨੀਟਾ ਮਾਛੀਕੇ ਆਦਿ ਦੇ ਨਾਮ ਜ਼ਿਕਰਯੋਗ ਹਨ।

ਇਸ ਮੌਕੇ ਇੰਡੋ ਅਮੈਰਿਕਨ ਹੈਰੀਟੇਜ ਅਤੇ ਖਾਲੜਾ ਪਾਰਕ ਨਾਲ ਜੁੜੀਆਂ ਸ਼ਖ਼ਸੀਅਤਾਂ ਦੀ ਹਾਜ਼ਰੀ ਨੇ ਸਮਾਗਮ ਨੂੰ ਹੋਰ ਵੀ ਰੌਣਕਮਈ ਬਣਾ ਦਿੱਤਾ। ਪੰਜਾਬੀ ਮਾਂ-ਬੋਲੀ ਨੂੰ ਸਮਰਪਿਤ ਇਹ ਸਮਾਗਮ ਹਾਜ਼ਰੀਨ ਦੇ ਮਨਾਂ 'ਤੇ ਅਮਿੱਟ ਛਾਪ ਛੱਡਦਾ ਹੋਇਆ ਯਾਦਗਾਰੀ ਹੋ ਨਿਬੜਿਆ।

ਪੰਜਾਬ ਚੋਣ ਕਮਿਸ਼ਨ ਵੱਲੋਂ 4 ਸਥਾਨਕ ਸਰਕਾਰਾਂ ਵਿਭਾਗ ਨਾਲ ਸਬੰਧਤ ਚੋਣਾਂ ਕਰਵਾਉਣ ਦਾ ਐਲਾਨ

ਚੰਡੀਗੜ੍ਹ, (ਪੰਜਾਬ ਮੇਲ)-ਪੰਜਾਬ ’ਚ ਇੱਕ ਵਾਰ ਫਿਰ ਚੋਣ ਬਿਗੁਲ ਵੱਜ ਗਿਆ ਹੈ। ਦਰਅਸਲ ਪੰਜਾਬ ਰਾਜ ਚੋਣ ਕਮਿਸ਼ਨ ਨੇ ਸੂਬੇ ਦੀਆਂ 4 ਸਥਾਨਕ ਸਰਕਾਰਾਂ ਵਿਭਾਗ ਨਾਲ ਸਬੰਧਤ ਚੋਣਾਂ ਕਰਵਾਉਣ ਦਾ ਐਲਾਨ ਕੀਤਾ ਹੈ। ਕਮਿਸ਼ਨ ਵੱਲੋਂ ਜਾਰੀ ਹੁਕਮਾਂ ਮੁਤਾਬਕ ਨਗਰ ਨਿਗਮ ਹੁਸ਼ਿਆਰਪੁਰ, ਨਗਰ ਕੌਂਸਲ ਗੁਰੂਹਰਸਹਾਏ, ਜਲਾਲਾਬਾਦ ਅਤੇ ਨਗਰ ਪੰਚਾਇਤ ਮਮਦੋਟ ਦੀ ਚੋਣ ਲਈ 5 ਜੁਲਾਈ ਨੂੰ ਵੋਟਾਂ ਪੈਣਗੀਆਂ।

ਪੰਜਾਬ ਰਾਜ ਚੋਣ ਕਮਿਸ਼ਨ ਦੇ ਕਮਿਸ਼ਨਰ ਰਾਜ ਕਮਲ ਚੌਧਰੀ ਨੇ ਐਲਾਨ ਕਰਦੇ ਕਿਹਾ ਕਿ ਪੰਜਾਬ ’ਚ ਇਕ ਨਗਰ ਨਿਗਮ, ਦੋ ਨਗਰ ਕੌਂਸਲਾਂ ਅਤੇ ਇਕ ਨਗਰ ਪੰਚਾਇਤ

■ 5 ਜੁਲਾਈ ਨੂੰ ਪੈਣਗੀਆਂ ਵੋਟਾਂ

ਦੀ ਚੋਣ ਲਈ ਨਾਮਜ਼ਦਗੀ ਪੱਤਰ 22 ਜੂਨ 2026 ਤੋਂ ਭਰਨੇ ਸ਼ੁਰੂ ਹੋ ਗਏ ਹਨ, ਜੋ ਕਿ 25 ਜੂਨ ਤੱਕ ਸਵੇਰੇ 11 ਵਜੇ ਤੋਂ ਦੁਪਹਿਰ 3 ਵਜੇ ਤੱਕ ਸਬੰਧਤ ਰਿਟਰਨਿੰਗ ਅਫ਼ਸਰ ਦੇ ਦਫ਼ਤਰ ਵਿਖੇ ਭਰੇ ਜਾਣਗੇ।

ਇਸ ਤੋਂ ਬਾਅਦ ਨਾਮਜ਼ਦਗੀ ਪੱਤਰਾਂ ਦੀ ਪੜਤਾਲ 26 ਜੂਨ ਨੂੰ ਹੋਵੇਗੀ ਅਤੇ ਨਾਮਜ਼ਦਗੀ ਪੱਤਰ 27 ਜੂਨ ਦੁਪਹਿਰ 3 ਵਜੇ ਤੱਕ ਵਾਪਸ ਲਏ ਜਾ ਸਕਣਗੇ। ਸਥਾਨਕ ਸਰਕਾਰਾਂ ਵਿਭਾਗ ਨਾਲ ਸਬੰਧਤ ਚੋਣਾਂ ਲਈ ਵੋਟਿੰਗ 5 ਜੁਲਾਈ ਨੂੰ ਸਵੇਰੇ 8 ਵਜੇ ਤੋਂ ਸ਼ਾਮ 4 ਵਜੇ ਤੱਕ ਹੋਵੇਗੀ, ਜਦਕਿ ਨਤੀਜੇ ਉਸੇ ਦਿਨ ਸ਼ਾਮ ਨੂੰ ਐਲਾਨੇ ਜਾਣਗੇ। ਇਸ ਦੇ ਨਾਲ ਹੀ ਚੋਣ ਕਮਿਸ਼ਨ ਨੇ ਸਪੱਸ਼ਟ ਕੀਤਾ ਹੈ ਕਿ ਇਹ ਚੋਣਾਂ ਈ.ਵੀ.ਐੱਮ. ਮਸ਼ੀਨਾਂ ਰਾਹੀਂ ਕਰਵਾਈਆਂ ਜਾਣਗੀਆਂ। ਕਮਿਸ਼ਨ ਵੱਲੋਂ ਚੋਣਾਂ ਨੂੰ ਪੂਰੀ ਤਰ੍ਹਾਂ ਸੁਤੰਤਰ, ਨਿਰਪੱਖ ਅਤੇ ਸ਼ਾਂਤੀਪੂਰਨ ਢੰਗ ਨਾਲ ਨੇਪਰੇ ਚਾੜ੍ਹਨ ਲਈ ਸਾਰੇ ਲੋੜੀਂਦੇ ਪ੍ਰਬੰਧ ਮੁਕੰਮਲ ਕਰ ਲਏ ਗਏ ਹਨ। ਇਥੇ ਇਹ ਵੀ ਦੱਸ ਦੇਈਏ ਕਿ ਚੋਣਾਂ ਦੇ ਐਲਾਨ ਮਗਰੋਂ ਚੋਣਾਂ ਵਾਲੇ ਸਬੰਧਤ ਮਿਊਂਸਪਲ ਖੇਤਰਾਂ ਦੇ ਅਧਿਕਾਰ ਖੇਤਰ ’ਚ ਆਦਰਸ਼ ਚੋਣ ਜਾਬਤਾ ਸਖ਼ਤੀ ਨਾਲ ਲਾਗੂ ਹੋ ਗਿਆ ਹੈ, ਜੋਕਿ ਚੋਣ ਪ੍ਰਕਿਰਿਆ ਦੇ ਮੁਕੰਮਲ ਹੋਣ ਤੱਕ ਜਾਰੀ ਰਹੇਗਾ।

ਪੰਜਾਬ ਵਿਧਾਨ ਸਭਾ ਚੋਣਾਂ; ਪੰਜਾਬ ਕਾਂਗਰਸ ਨੂੰ ਜਲਦ ਮਿਲੇਗਾ ਨਵਾਂ ਪ੍ਰਧਾਨ!

ਚੰਡੀਗੜ੍ਹ, (ਪੰਜਾਬ ਮੇਲ)- ਪੰਜਾਬ ਵਿਧਾਨ ਸਭਾ ਚੋਣਾਂ ਦੇ ਮੱਦੇਨਜ਼ਰ ਹੁਣ ਸੂਬਾਈ ਕਾਂਗਰਸ ਨੂੰ ਨਵਾਂ ਪ੍ਰਧਾਨ ਮਿਲਣਾ ਤੈਅ ਹੈ ਅਤੇ ਹਾਈਕਮਾਂਡ ਵੱਲੋਂ ਇਸ ਦਾ ਐਲਾਨ ਕਿਸੇ ਵੇਲੇ ਵੀ ਸੰਭਵ ਹੈ। ਕਾਂਗਰਸੀ ਆਗੂ ਰਾਹੁਲ ਗਾਂਧੀ ਨੇ ਪੰਜਾਬ ਦੇ ਪੰਜ ਸੀਨੀਅਰ ਆਗੂਆਂ ਨਾਲ ਮੀਟਿੰਗ ਕੀਤੀ ਅਤੇ ਇਨ੍ਹਾਂ ਆਗੂਆਂ ਨੂੰ ਆਗਾਮੀ ਪੰਜਾਬ ਵਿਧਾਨ ਸਭਾ ਚੋਣਾਂ ਇੱਕਜੁੱਟ ਹੋ ਕੇ ਲੜਨ ਲਈ ਕਿਹਾ। ਅਹਿਮ ਸੂਤਰਾਂ ਅਨੁਸਾਰ ਰਾਹੁਲ ਗਾਂਧੀ ਨੇ ਇਨ੍ਹਾਂ ਆਗੂਆਂ ਨੂੰ ਹਾਈਕਮਾਂਡ ਵੱਲੋਂ ਲਏ ਜਾਣ ਵਾਲੇ ਫ਼ੈਸਲੇ ਬਾਰੇ ਕੋਈ ਵੀ ਭੇਤ ਖੋਲ੍ਹਣ ਤੋਂ ਗੁਰੇਜ਼ ਕੀਤਾ ਹੈ।

ਵੇਰਵਿਆਂ ਅਨੁਸਾਰ ਹਾਈਕਮਾਂਡ ਨੇ ਪੰਜਾਬ ਕਾਂਗਰਸ ਦੇ ਨਵੇਂ ਪ੍ਰਧਾਨ ਦੇ ਨਾਮ ਅਤੇ ਬਾਕੀ ਕਮੇਟੀਆਂ ਬਾਰੇ ਫ਼ੈਸਲੇ ਨੂੰ ਅੰਤਿਮ ਛੋਹਾਂ ਦੇ ਦਿੱਤੀਆਂ ਹਨ। ਜਾਣਕਾਰੀ ਅਨੁਸਾਰ ਹੁਣ ਕਿਸੇ ਵੇਲੇ ਵੀ ਪੰਜਾਬ ਕਾਂਗਰਸ ’ਚ ਫੇਰਬਦਲ ਬਾਰੇ ਫ਼ੈਸਲਾ ਆ ਸਕਦਾ ਹੈ। ਸੂਤਰਾਂ ਅਨੁਸਾਰ ਵਿਰੋਧੀ ਧਿਰ ਦਾ ਨੇਤਾ ਬਦਲਿਆ ਨਹੀਂ ਜਾ ਰਿਹਾ। ਜੇ ਵਿਰੋਧੀ ਧਿਰ ਦੇ ਨੇਤਾ ਦੇ ਅਹੁਦੇ ’ਤੇ ਜੱਟ ਸਿੱਖ ਹੀ ਬਿਰਾਜਮਾਨ ਰਹੇਗਾ, ਤਾਂ ਪੰਜਾਬ ਕਾਂਗਰਸ ਦੀ ਪ੍ਰਧਾਨਗੀ ਗ਼ੈਰ-ਜੱਟ ਦੇ ਹਿੱਸੇ ਜਾ ਸਕਦੀ ਹੈ।

ਆਖ਼ਰੀ ਸਮੇਂ ਤੱਕ ਪੰਜਾਬ ਕਾਂਗਰਸ ਦੀ ਪ੍ਰਧਾਨਗੀ ਦੀ ਕਤਾਰ

■ ਰਾਹੁਲ ਗਾਂਧੀ ਵੱਲੋਂ ਪੰਜਾਬ ਦੇ ਪੰਜ ਸੀਨੀਅਰ ਆਗੂਆਂ ਨਾਲ ਮੀਟਿੰਗ

ਫ਼ਰਜ਼ੀ ਪੱਤਰ ਬਾਰੇ ਰੰਧਾਵਾ ਵੱਲੋਂ ਡੀ.ਜੀ.ਪੀ. ਨੂੰ ਪੱਤਰ

ਆਲ ਇੰਡੀਆ ਕਾਂਗਰਸ ਕਮੇਟੀ ਵੱਲੋਂ ਸੀਨੀਅਰ ਆਗੂ ਸੁਖਜਿੰਦਰ ਸਿੰਘ ਰੰਧਾਵਾ ਨੂੰ ਪੰਜਾਬ ਪਾਰਟੀ ਦਾ ਨਵਾਂ ਪ੍ਰਧਾਨ ਥਾਪੇ ਜਾਣ ਸਬੰਧੀ ਸੋਸ਼ਲ ਮੀਡੀਆ ’ਤੇ ਜਾਰੀ ਹੋਏ ‘ਪੱਤਰ’ ਨੇ ਭੰਬਲਭੂਸਾ ਪੈਦਾ ਕਰ ਦਿੱਤਾ। ਬਾਅਦ ’ਚ ਸੁਖਜਿੰਦਰ ਸਿੰਘ ਰੰਧਾਵਾ ਨੇ ਖ਼ੁਦ ਪੋਸਟ ਪਾ ਕੇ ਇਸ ਪੱਤਰ ਨੂੰ ਫ਼ਰਜ਼ੀ ਕਰਾਰ ਦਿੱਤਾ। ਰੰਧਾਵਾ ਨੇ ਡੀ.ਜੀ.ਪੀ. ਨੂੰ ਪੱਤਰ ਲਿਖ ਕੇ ਫ਼ਰਜ਼ੀ ਪੱਤਰ ਵਾਇਰਲ ਕਰਨ ਦੇ ਮਾਮਲੇ ਦੀ ਜਾਂਚ ਕਰ ਕੇ ਦੋਸ਼ੀਆਂ ਵਿਰੁੱਧ ਕਾਰਵਾਈ ਦੀ ਮੰਗ ਕੀਤੀ। ਦੱਸਣਯੋਗ ਹੈ ਕਿ ਸਾਲ 2021 ਵਿਚ ਰੰਧਾਵਾ ਨੂੰ ਮੁੱਖ ਮੰਤਰੀ ਬਣਾਏ ਜਾਣ ਦੀ ਚਰਚਾ ਸੀ, ਪਰ ਅੰਤਿਮ ਸਮੇਂ ਚਰਨਜੀਤ ਚੰਨੀ ਨੂੰ ਮੁੱਖ ਮੰਤਰੀ ਅਤੇ ਰੰਧਾਵਾ ਨੂੰ ਉਪ ਮੁੱਖ ਮੰਤਰੀ ਬਣਾਇਆ ਗਿਆ ਸੀ।

’ਚ ਸੰਸਦ ਮੈਂਬਰ ਚਰਨਜੀਤ ਸਿੰਘ ਚੰਨੀ, ਸੰਸਦ ਮੈਂਬਰ ਸੁਖਜਿੰਦਰ ਸਿੰਘ ਰੰਧਾਵਾ ਅਤੇ ਸਾਬਕਾ ਮੰਤਰੀ ਵਿਜੈ ਇੰਦਰ ਸਿੰਗਲਾ ਦਾ ਨਾਮ ਚੱਲ ਰਿਹਾ ਸੀ। ਸੂਤਰ ਦੱਸਦੇ ਹਨ ਕਿ ਮੌਜੂਦਾ ਕਾਂਗਰਸ ਪ੍ਰਧਾਨ ਅਮਰਿੰਦਰ ਸਿੰਘ ਰਾਜਾ ਵੜਿੰਗ ਦਾ ਜਾਣਾ ਹੁਣ ਤੈਅ ਹੈ। ਰਾਹੁਲ ਗਾਂਧੀ ਨੇ ਸੋਨੀਆ ਗਾਂਧੀ ਦੇ ਨਿਵਾਸ ਸਥਾਨ 10, ਜਨਪਥ ’ਤੇ ਰਾਜਾ ਵੜਿੰਗ, ਵਿਰੋਧੀ ਧਿਰ ਦੇ ਨੇਤਾ ਪ੍ਰਤਾਪ ਸਿੰਘ ਬਾਜਵਾ, ਚਰਨਜੀਤ ਚੰਨੀ, ਸੁਖਜਿੰਦਰ ਰੰਧਾਵਾ ਤੇ ਵਿਜੈਇੰਦਰ ਸਿੰਗਲਾ ਨਾਲ ਮੁਲਾਕਾਤ ਕੀਤੀ ਅਤੇ ਇਨ੍ਹਾਂ ਪੰਜਾਂ ਆਗੂਆਂ ਨਾਲ ਇਕੱਲੇ-ਇਕੱਲੇ ਵੀ ਮੀਟਿੰਗ ਕੀਤੀ ਗਈ।

ਸੂਤਰਾਂ ਅਨੁਸਾਰ ਹਾਈਕਮਾਂਡ ਨੇ ਪੰਜਾਬ ਕਾਂਗਰਸ ਵਿਚਲੀ ਖਿੱਚੋਤਾਣ ਖ਼ਤਮ ਕਰਨ ਲਈ ਫ਼ਾਰਮੂਲਾ ਤਿਆਰ ਕੀਤਾ ਹੈ, ਜਿਸ ਤਹਿਤ ਸੂਬੇ ਦੇ ਨਵੇਂ ਪ੍ਰਧਾਨ ਨਾਲ ਵਰਕਿੰਗ ਪ੍ਰਧਾਨ ਵੀ ਲਾਏ ਜਾ ਸਕਦੇ ਹਨ। ਹਾਈਕਮਾਂਡ ਵੱਲੋਂ ਪੰਜਾਬ ਚੋਣਾਂ ਦੇ ਮੱਦੇਨਜ਼ਰ ਚੋਣ ਮੈਨੀਫੈਸਟੋ ਕਮੇਟੀ, ਕੋਆਰਡੀਨੇਸ਼ਨ ਕਮੇਟੀ ਅਤੇ ਚੋਣ ਪ੍ਰਚਾਰ ਕਮੇਟੀ ਦਾ ਗਠਨ ਕੀਤਾ ਜਾਵੇਗਾ, ਜਿਸ ਵਿਚ ਕਾਂਗਰਸ ਦੇ ਸੀਨੀਅਰ ਆਗੂਆਂ ਨੂੰ ਥਾਂ ਮਿਲੇਗੀ। ਸੰਗਠਨ ’ਚ ਨਵੇਂ ਬਦਲਾਅ ਤਹਿਤ ਜਾਤੀ ਸਮੀਕਰਨਾਂ ਦਾ ਤਵਾਜ਼ਨ ਵੀ ਬਣਾਇਆ ਜਾਵੇਗਾ।

ਉਧਰ, ਪ੍ਰਤਾਪ ਸਿੰਘ ਬਾਜਵਾ ਨੇ ਕਿਹਾ ਕਿ ਉਨ੍ਹਾਂ ਨੇ ਆਪਣਾ ਨਜ਼ਰੀਆ ਪਾਰਟੀ ਅੱਗੇ ਰੱਖ ਦਿੱਤਾ ਹੈ ਅਤੇ ਹੁਣ ਰਾਹੁਲ ਗਾਂਧੀ ਜੋ ਵੀ ਫ਼ੈਸਲਾ ਲੈਣਗੇ, ਮਨਜ਼ੂਰ ਹੈ। ਜ਼ਿਕਰਯੋਗ ਹੈ ਕਿ ਤਿੰਨ ਮੈਂਬਰੀ ਕਮੇਟੀ ਨੇ ਪੰਜਾਬ ਦੇ ਮੌਜੂਦਾ ਸਿਆਸੀ ਹਾਲਾਤ ਬਾਰੇ ਫੀਡਬੈਕ ਦੀ ਰਿਪੋਰਟ ਪਹਿਲਾਂ ਹੀ ਹਾਈਕਮਾਂਡ ਨੂੰ ਸੌਂਪ ਦਿੱਤੀ ਹੈ। ਹਾਈਕਮਾਂਡ ਨੇ ਇਸ ’ਤੇ ਅੰਤਿਮ ਫ਼ੈਸਲਾ ਰਾਖਵਾਂ ਰੱਖ ਲਿਆ ਹੈ।

Editorial Board

Chief Editor
Gurjatinder S. Randhawa

Distributor
Jai Singh

Website
Madhu Shardha

Sub Editors
Sandeep Kumar
Amit
Ishu Hallan
Vijay
Surbhi Sharma
Ranjit Singh

Punjab Mail USA
9883 Novara Way,
Elk Grove, CA 95757
Ph: 916-320-9444
Email : punjabmailusa@yahoo.com
Web : www.punjabmailusa.com
App : Punjab Mail USA
Youtube : Punjab Mail USA
Facebook : Punjab Mail USA

Punjab Mail USA News Paper and Staff Associated with. it are not responsible for any claims made by the advertisers and do not endorse any product or advertised in the Punjab Mail. All concerns are advised to Consult the Attorney at Law. All Disputes to Sacramento Jurisdiction. ਲੇਖਕ ਦੇ ਵਿਚਾਰਾਂ ਨਾਲ ਪੰਜਾਬ ਮੇਲ ਦੇ ਸੰਪਾਦਕ ਅਤੇ ਇਸ ਦੇ ਸਟਾਫ ਦਾ ਸਹਿਮਤ ਹੋਣਾ ਜ਼ਰੂਰੀ ਨਹੀਂ ਹੈ।

ਸਫਾ 1 ਦਾ ਬਾਕੀ

ਅਮਰੀਕਾ 'ਚ ਗ੍ਰੀਨ ਕਾਰਡ ਅਰਜ਼ੀ ਦੇਣ ਵਾਲਿਆਂ ਨੂੰ ...

ਉਨ੍ਹਾਂ ਅਨੁਸਾਰ ਇਹ ਪ੍ਰਕਿਰਿਆ ਕਾਂਗਰਸ ਵੱਲੋਂ ਇਮੀਗ੍ਰੇਸ਼ਨ ਐਂਡ ਨੈਸ਼ਨੇਲਿਟੀ ਐਕਟ ਦੀ ਧਾਰਾ 245 ਵਿਚ ਸਪੱਸ਼ਟ ਤੌਰ 'ਤੇ ਪ੍ਰਦਾਨ ਕੀਤੀ ਗਈ ਹੈ ਅਤੇ ਇਹ ਕਈ ਦਹਾਕਿਆਂ ਤੋਂ ਲਾਗੂ ਹੈ।

ਇਸ ਨਵੇਂ ਮੈਮੋ ਦਾ ਸਭ ਤੋਂ ਵੱਡਾ ਅਸਰ ਉਨ੍ਹਾਂ ਲੋਕਾਂ 'ਤੇ ਪੈ ਸਕਦਾ ਹੈ, ਜੋ ਅਮਰੀਕੀ ਨਾਗਰਿਕਾਂ ਨਾਲ ਵਿਆਹ ਕਰਕੇ ਗ੍ਰੀਨ ਕਾਰਡ ਲੈਣਾ ਚਾਹੁੰਦੇ ਹਨ। ਉਦਾਹਰਨ ਵਜੋਂ, ਜੇ ਕੋਈ ਵਿਅਕਤੀ ਵਿਦਿਆਰਥੀ ਜਾਂ ਟੂਰਿਸਟ ਵੀਜ਼ੇ 'ਤੇ ਅਮਰੀਕਾ ਆਇਆ ਸੀ ਅਤੇ ਬਾਅਦ ਵਿਚ ਉਸਦਾ ਵਿਆਹ ਇੱਕ ਅਮਰੀਕੀ ਨਾਗਰਿਕ ਨਾਲ ਹੋ ਗਿਆ, ਤਾਂ ਪਹਿਲਾਂ ਉਹ ਆਮ ਤੌਰ 'ਤੇ ਅਮਰੀਕਾ ਅੰਦਰ ਹੀ ਐਡਜਸਮੈਂਟ ਆਫ ਸਟੇਟਸ ਰਾਹੀਂ ਗ੍ਰੀਨ ਕਾਰਡ ਲੈ ਸਕਦਾ ਸੀ। ਹੁਣ ਇਮੀਗ੍ਰੇਸ਼ਨ ਮਾਹਿਰਾਂ ਨੂੰ ਚਿੰਤਾ ਹੈ ਕਿ ਅਜਿਹੇ ਲੋਕਾਂ ਨੂੰ ਆਪਣੇ ਦੇਸ਼ ਵਾਪਸ ਜਾ ਕੇ ਕੌਂਸਲਰ ਪ੍ਰੋਸੈਸਿੰਗ ਕਰਨ ਲਈ ਕਿਹਾ ਜਾ ਸਕਦਾ ਹੈ।

ਇਸ ਸਥਿਤੀ ਨਾਲ ਇੱਕ ਵੱਡੀ ਸਮੱਸਿਆ ਪੈਦਾ ਹੋ ਸਕਦੀ ਹੈ। ਜੇ ਕਿਸੇ ਵਿਅਕਤੀ ਨੇ ਇੱਕ ਸਾਲ ਤੋਂ ਵੱਧ ਸਮਾਂ ਵੀਜ਼ਾ ਮਿਆਦ ਤੋਂ ਬਾਅਦ ਅਮਰੀਕਾ ਵਿਚ ਬਿਤਾਇਆ ਹੈ, ਤਾਂ ਦੇਸ਼ ਛੱਡਣ ਨਾਲ ਉਸ 'ਤੇ ਕਾਨੂੰਨੀ ਤੌਰ 'ਤੇ 10 ਸਾਲ ਦੀ ਮੁੜ-ਦਾਖਲਾ ਪਾਬੰਦੀ ਲੱਗ ਸਕਦੀ ਹੈ। ਇਸ ਕਾਰਨ ਕਈ ਪਰਿਵਾਰਾਂ ਨੂੰ ਲੰਬੇ ਸਮੇਂ ਲਈ ਵੱਖ ਹੋਣ ਦਾ ਖ਼ਤਰਾ ਪੈਦਾ ਹੋ ਸਕਦਾ ਹੈ।

ਉੱਚ-ਕੁਸ਼ਲਤਾ ਵਾਲੇ ਕਰਮਚਾਰੀਆਂ ਲਈ ਵੀ ਇਹ ਨੀਤੀ ਚਿੰਤਾ ਦਾ ਕਾਰਨ ਬਣੀ ਹੋਈ ਹੈ। ਐੱਚ-1ਬੀ ਅਤੇ ਐੱਲ-1 ਵਰਗੇ ਵੀਜ਼ਿਆਂ 'ਤੇ ਕੰਮ ਕਰ ਰਹੇ ਹਜ਼ਾਰਾਂ ਇੰਜੀਨੀਅਰਾਂ, ਡਾਕਟਰਾਂ ਅਤੇ ਤਕਨੀਕੀ ਮਾਹਿਰਾਂ ਨੇ ਆਪਣੀ ਜ਼ਿੰਦਗੀ ਅਤੇ ਕਰੀਅਰ ਗ੍ਰੀਨ ਕਾਰਡ ਦੀ ਮੌਜੂਦਾ ਪ੍ਰਕਿਰਿਆ ਦੇ ਆਧਾਰ 'ਤੇ ਯੋਜਿਤ ਕੀਤੇ ਸਨ। ਹੁਣ ਕੰਪਨੀਆਂ ਨੂੰ ਡਰ ਹੈ ਕਿ ਜੇ ਕਰਮਚਾਰੀਆਂ ਨੂੰ ਗ੍ਰੀਨ ਕਾਰਡ ਪ੍ਰਕਿਰਿਆ ਦੌਰਾਨ ਦੇਸ਼ ਤੋਂ ਬਾਹਰ ਜਾਣਾ ਪਿਆ, ਤਾਂ ਅਮਰੀਕਾ ਨੂੰ ਕੀਮਤੀ ਮਾਨਵ ਸੰਸਾਧਨ ਦਾ ਨੁਕਸਾਨ ਹੋ ਸਕਦਾ ਹੈ।

ਇਮੀਗ੍ਰੇਸ਼ਨ ਟੈਕਨੋਲੋਜੀ ਕੰਪਨੀ ਬਾਊਂਡਲੈੱਸ ਇਮੀਗ੍ਰੇਸ਼ਨ ਦੇ ਸੀ.ਈ.ਓ. Xiao Wang ਨੇ ਕਿਹਾ ਕਿ ਹਜ਼ਾਰਾਂ ਲੋਕਾਂ ਅਤੇ ਕੰਪਨੀਆਂ ਨੇ ਕਈ ਸਾਲਾਂ ਦੀਆਂ ਯੋਜਨਾਵਾਂ ਮੌਜੂਦਾ ਇਮੀਗ੍ਰੇਸ਼ਨ ਪ੍ਰਣਾਲੀ ਦੇ ਆਧਾਰ 'ਤੇ ਬਣਾਈਆਂ ਸਨ। ਨਿਯਮਾਂ ਵਿਚ ਅਚਾਨਕ ਤਬਦੀਲੀ ਨਾਲ ਨਾ ਸਿਰਫ਼ ਵਿਅਕਤੀਆਂ, ਸਗੋਂ ਅਮਰੀਕੀ ਅਰਥਵਿਵਸਥਾ ਨੂੰ ਵੀ ਨੁਕਸਾਨ ਹੋ ਸਕਦਾ ਹੈ।

ਇੱਕ ਹੋਰ ਚਿੰਤਾ ਇਹ ਹੈ ਕਿ ਜੇ ਵੱਡੀ ਗਿਣਤੀ ਵਿਚ ਐਡਜਸਮੈਂਟ ਆਫ ਸਟੇਟਸ ਵਾਲੇ ਕੇਸਾਂ ਨੂੰ ਕੌਂਸਲਰ ਪ੍ਰੋਸੈਸਿੰਗ ਵੱਲ ਧੱਕਿਆ ਜਾਂਦਾ ਹੈ, ਤਾਂ ਦੁਨੀਆਂ ਭਰ ਦੇ ਅਮਰੀਕੀ ਦੂਤਾਵਾਸ ਅਤੇ ਕੌਂਸਲੇਟ ਇਸ ਵਾਧੂ ਬੋਝ ਨੂੰ ਸੰਭਾਲਣ ਲਈ ਤਿਆਰ ਨਹੀਂ ਹਨ। ਪਹਿਲਾਂ ਹੀ ਕਈ ਦੇਸ਼ਾਂ ਵਿਚ ਇਮੀਗ੍ਰੈਂਟ ਵੀਜ਼ਿਆਂ ਲਈ ਲੰਬੀਆਂ ਉਡੀਕ ਸੂਚੀਆਂ ਮੌਜੂਦ ਹਨ।

ਇਮੀਗ੍ਰੇਸ਼ਨ ਹਮਾਇਤੀ ਸੰਸਥਾਵਾਂ ਇਸ ਮੈਮੋ ਨੂੰ ਅਦਾਲਤ ਵਿਚ ਚੁਣੌਤੀ ਦੇਣ ਦੀ ਤਿਆਰੀ ਕਰ ਰਹੀਆਂ ਹਨ। ਏ.ਆਈ.ਐੱਲ.ਏ. ਅਤੇ ਹੋਰ ਕਾਨੂੰਨੀ ਗਰੁੱਪਾਂ ਦਾ ਕਹਿਣਾ ਹੈ ਕਿ ਕੋਈ ਵੀ ਪ੍ਰਸ਼ਾਸਨ ਸਿਰਫ਼ ਇੱਕ ਅੰਦਰੂਨੀ ਮੈਮੋ ਰਾਹੀਂ ਕਾਂਗਰਸ ਵੱਲੋਂ ਬਣਾਏ ਗਏ ਕਾਨੂੰਨ ਨੂੰ ਨਹੀਂ ਬਦਲ ਸਕਦਾ। ਕਈ ਵਕੀਲ ਫੈਡਰਲ ਅਦਾਲਤਾਂ ਵਿਚ ਮੁਕੱਦਮੇ ਦਾਇਰ ਕਰਨ ਅਤੇ ਅਸਥਾਈ ਰੋਕ (ਅਸਥਾਈ ਪਾਬੰਦੀ ਆਦੇਸ਼) ਲੈਣ ਦੀ ਯੋਜਨਾ ਬਣਾ ਰਹੇ ਹਨ।

ਹਾਲਾਂਕਿ ਇਹ ਮੈਮੋ ਚਰਚਾ ਦਾ ਵਿਸ਼ਾ ਬਣਿਆ ਹੋਇਆ ਹੈ, ਪਰ ਇਸ ਵੇਲੇ ਐਡਜਸਮੈਂਟ ਆਫ ਸਟੇਟਸ ਦੀ ਪ੍ਰਕਿਰਿਆ ਪੂਰੀ ਤਰ੍ਹਾਂ ਖਤਮ ਨਹੀਂ ਹੋਈ ਹੈ। ਇਮੀਗ੍ਰੇਸ਼ਨ ਮਾਹਿਰਾਂ ਦਾ ਕਹਿਣਾ ਹੈ ਕਿ ਜਦ ਤੱਕ ਅਦਾਲਤਾਂ ਇਸ ਮਾਮਲੇ 'ਤੇ ਫੈਸਲਾ ਨਹੀਂ ਕਰਦੀਆਂ, ਤਦ ਤੱਕ ਗ੍ਰੀਨ ਕਾਰਡ ਅਰਜ਼ੀਦਾਰਾਂ ਨੂੰ ਘਬਰਾਉਣ ਦੀ ਬਜਾਏ ਆਪਣੇ ਕੇਸ ਬਾਰੇ ਯੋਗ ਇਮੀਗ੍ਰੇਸ਼ਨ ਵਕੀਲ ਨਾਲ ਸਲਾਹ ਕਰਨੀ ਚਾਹੀਦੀ ਹੈ। ਇਹ ਮਾਮਲਾ ਹੁਣ ਸਿਰਫ਼ ਇੱਕ ਨੀਤੀ ਬਦਲਾਅ ਨਹੀਂ, ਸਗੋਂ ਲੱਖਾਂ ਪਰਿਵਾਰਾਂ, ਉੱਚ-ਕੁਸ਼ਲਤਾ ਵਾਲੇ ਕਰਮਚਾਰੀਆਂ ਅਤੇ ਅਮਰੀਕੀ ਇਮੀਗ੍ਰੇਸ਼ਨ ਪ੍ਰਣਾਲੀ ਦੇ ਭਵਿੱਖ ਨਾਲ ਜੁੜੀ ਵੱਡੀ ਕਾਨੂੰਨੀ ਲੜਾਈ ਬਣਦਾ ਜਾ ਰਿਹਾ ਹੈ।

ਸਫਾ 1 ਦਾ ਬਾਕੀ

ਇਮੀਗ੍ਰੇਸ਼ਨ ਕਾਰਵਾਈਆਂ ਦਰਮਿਆਨ ਨਵੀਂ ਰਿਪੋਰਟ ਨੇ ...

ਇਸ ਵੇਲੇ ਅਮਰੀਕਾ ਵਿਚ ਲਗਭਗ 20 ਲੱਖ ਲੋਕ ਬੇਰੁਜ਼ਗਾਰੀ ਭੱਤਾ ਲੈ ਰਹੇ ਹਨ ਅਤੇ ਹਰ ਹਫ਼ਤੇ ਲਗਭਗ 2.26 ਲੱਖ ਨਵੇਂ ਦਾਅਵੇ ਦਾਇਰ ਕੀਤੇ ਜਾ ਰਹੇ ਹਨ। ਮਾਹਿਰਾਂ ਦਾ ਕਹਿਣਾ ਹੈ ਕਿ ਜੇ ਪ੍ਰਸ਼ਾਸਕੀ ਫੰਡਿੰਗ ਰੋਕੀ ਜਾਂਦੀ ਹੈ, ਤਾਂ ਸਭ ਤੋਂ ਪਹਿਲਾਂ ਆਮ ਬੇਰੁਜ਼ਗਾਰ ਲੋਕ ਪ੍ਰਭਾਵਿਤ ਹੋ ਸਕਦੇ ਹਨ। ਦਾਅਵਿਆਂ ਦੀ ਜਾਂਚ ਵਿਚ ਦੇਰੀ, ਫੋਨ ਸੇਵਾਵਾਂ ਵਿਚ ਲੰਬਾ ਇੰਤਜ਼ਾਰ, ਅਪੀਲਾਂ ਦੀ ਪ੍ਰਕਿਰਿਆ ਵਿਚ ਰੁਕਾਵਟ ਅਤੇ ਭੁਗਤਾਨਾਂ ਵਿਚ ਦੇਰੀ ਵਰਗੀਆਂ ਸਮੱਸਿਆਵਾਂ ਪੈਦਾ ਹੋ ਸਕਦੀਆਂ ਹਨ।

ਇਹ ਕਦਮ ਟਰੰਪ ਪ੍ਰਸ਼ਾਸਨ ਦੀ ਵੱਡੀ "ਫਰਾਡ ਈਲੈਮੀਨੇਸ਼ਨ ਕੈਂਪੇਨ" ਦਾ ਹਿੱਸਾ ਮੰਨਿਆ ਜਾ ਰਿਹਾ ਹੈ। ਉਪ ਰਾਸ਼ਟਰਪਤੀ ਜੇ.ਡੀ. ਵੈਂਸ ਦੀ ਅਗਵਾਈ ਹੇਠ ਬਣਾਈ ਗਈ ਟਾਸਕ ਫੋਰਸ ਪਹਿਲਾਂ ਹੀ ਕਈ ਰਾਜਾਂ ਵਿਚ ਫੈਡਰਲ ਖਰਚਿਆਂ ਦੀ ਜਾਂਚ ਕਰ ਰਹੀ ਹੈ। ਵ੍ਹਾਈਟ ਹਾਊਸ ਦੇ ਅਨੁਸਾਰ ਕੈਲੀਫੋਰਨੀਆ, ਮਿਨੀਸੋਟਾ ਅਤੇ ਹੋਰ ਰਾਜਾਂ ਵਿਚ ਧੋਖਾਧੜੀ ਦੇ ਸ਼ੱਕ ਹੇਠ 1.4 ਬਿਲੀਅਨ ਡਾਲਰ ਤੋਂ ਵੱਧ ਦੀ ਫੰਡਿੰਗ ਰੋਕੀ ਜਾ ਚੁੱਕੀ ਹੈ।

ਦੂਜੇ ਪਾਸੇ ਡੈਮੋਕ੍ਰੈਟਿਕ ਨੇਤਾਵਾਂ ਅਤੇ ਮਜ਼ਦੂਰ ਸੰਸਥਾਵਾਂ ਨੇ ਇਸ ਨੀਤੀ ਦੀ ਆਲੋਚਨਾ ਕੀਤੀ ਹੈ। ਉਨ੍ਹਾਂ ਦਾ ਕਹਿਣਾ ਹੈ ਕਿ ਧੋਖਾਧੜੀ ਰੋਕਣ ਦੇ ਨਾਮ 'ਤੇ ਅਸਲ ਲੋੜਵੰਦ ਲੋਕਾਂ ਲਈ ਜ਼ਰੂਰੀ ਸੇਵਾਵਾਂ ਨੂੰ ਖਤਰੇ ਵਿਚ ਨਹੀਂ ਪਾਇਆ ਜਾਣਾ ਚਾਹੀਦਾ। ਉਨ੍ਹਾਂ ਚੇਤਾਵਨੀ ਦਿੱਤੀ ਹੈ ਕਿ ਜੇ ਰਾਜਾਂ ਦੀ ਫੰਡਿੰਗ ਘਟਾਈ ਗਈ, ਤਾਂ ਬੇਰੁਜ਼ਗਾਰ ਮਜ਼ਦੂਰਾਂ, ਬਜ਼ੁਰਗਾਂ ਅਤੇ ਕਮਜ਼ੋਰ ਵਰਗਾਂ ਨੂੰ ਸਭ ਤੋਂ ਵੱਧ ਨੁਕਸਾਨ ਹੋਵੇਗਾ।

ਹੁਣ ਸਾਰਿਆਂ ਦੀ ਨਜ਼ਰ ਰਾਜ ਸਰਕਾਰਾਂ 'ਤੇ ਹੈ ਕਿ ਉਹ ਫੈਡਰਲ ਸਰਕਾਰ ਦੀਆਂ ਮੰਗਾਂ ਨੂੰ ਕਿਵੇਂ ਪੂਰਾ ਕਰਦੀਆਂ ਹਨ। ਜੇ ਟਰੰਪ ਪ੍ਰਸ਼ਾਸਨ ਚੇਤਾਵਨੀ ਤੋਂ ਅੱਗੇ ਵੱਧ ਕੇ ਫੰਡਿੰਗ ਰੋਕਣ ਦਾ ਫ਼ੈਸਲਾ ਕਰਦਾ ਹੈ, ਤਾਂ ਇਹ ਬੇਰੁਜ਼ਗਾਰੀ ਭੱਤਾ ਪ੍ਰਣਾਲੀ ਨੂੰ ਲੈ ਕੇ ਅਮਰੀਕੀ ਇਤਿਹਾਸ ਦੇ ਸਭ ਤੋਂ ਵੱਡੇ ਫੈਡਰਲ-ਰਾਜ ਟਕਰਾਅ ਵਿਚੋਂ ਇੱਕ ਬਣ ਸਕਦਾ ਹੈ।

ਇਮੀਗ੍ਰੇਸ਼ਨ ਮਾਹਿਰਾਂ ਦਾ ਮੰਨਣਾ ਹੈ ਕਿ ਇਸ ਤਬਦੀਲੀ ਦਾ ਸਭ ਤੋਂ ਵੱਧ ਪ੍ਰਭਾਵ ਉਨ੍ਹਾਂ ਵਿਦਿਆਰਥੀਆਂ 'ਤੇ ਪਵੇਗਾ ਜੋ ਮਾਸਟਰਜ਼, ਪੀ.ਐੱਚ.ਡੀ., ਮੈਡੀਕਲ ਰਿਸਰਚ ਜਾਂ ਹੋਰ ਲੰਬੇ ਸਮੇਂ ਵਾਲੇ ਅਕਾਦਮਿਕ ਪ੍ਰੋਗਰਾਮਾਂ ਵਿਚ ਦਾਖ਼ਲ ਹਨ। ਮੌਜੂਦਾ ਪ੍ਰਣਾਲੀ ਉਨ੍ਹਾਂ ਨੂੰ ਵਧੇਰੇ ਲਚਕਤਾ ਦਿੰਦੀ ਹੈ, ਜਦਕਿ ਨਵੇਂ ਨਿਯਮ ਨਾਲ ਬਿਊਰੋਕ੍ਰੇਸੀ, ਖਰਚੇ ਅਤੇ ਅਨਿਸ਼ਚਿਤਤਾ ਵਿਚ ਵਾਧਾ ਹੋ ਸਕਦਾ ਹੈ।

ਇਸ ਦੇ ਨਾਲ ਹੀ ਪਿਛਲੇ ਇੱਕ ਸਾਲ ਦੌਰਾਨ ਸਟੂਡੈਂਟ ਵੀਜ਼ਾ ਅਰਜ਼ੀਦਾਰਾਂ ਲਈ ਸੋਸ਼ਲ ਮੀਡੀਆ ਜਾਂਚ ਅਤੇ ਸੁਰੱਖਿਆ ਜਾਂਚਾਂ ਨੂੰ ਵੀ ਕਾਫ਼ੀ ਸਖ਼ਤ ਕੀਤਾ ਗਿਆ ਹੈ। ਅਮਰੀਕੀ ਕੌਂਸੁਲਰ ਅਧਿਕਾਰੀਆਂ ਨੂੰ ਵਿਦਿਆਰਥੀਆਂ ਦੀ ਆਨਲਾਈਨ ਗਤੀਵਿਧੀ ਦੀ ਵਧੇਰੇ ਜਾਂਚ ਕਰਨ ਦੇ ਨਿਰਦੇਸ਼ ਦਿੱਤੇ ਗਏ ਹਨ। ਕੁਝ ਮਾਮਲਿਆਂ ਵਿਚ ਸੋਸ਼ਲ ਮੀਡੀਆ ਪ੍ਰੋਫ਼ਾਈਲਾਂ ਨੂੰ ਜਨਤਕ ਰੱਖਣ ਦੀ ਲੋੜ ਵੀ ਪੈ ਸਕਦੀ ਹੈ, ਤਾਂ ਜੋ ਜਾਂਚ ਕੀਤੀ ਜਾ ਸਕੇ।

ਯੂਨੀਵਰਸਿਟੀਆਂ ਅਤੇ ਸਿੱਖਿਆ ਸੰਸਥਾਵਾਂ ਨੇ ਇਸ ਪ੍ਰਸਤਾਵ 'ਤੇ ਚਿੰਤਾ ਜਤਾਈ ਹੈ। ਉਨ੍ਹਾਂ ਦਾ ਕਹਿਣਾ ਹੈ ਕਿ ਜੇਕਰ ਵਿਦਿਆਰਥੀਆਂ ਨੂੰ ਹਰ ਕੁਝ ਸਾਲਾਂ ਬਾਅਦ ਆਪਣੀ ਸਥਿਤੀ ਵਧਾਉਣ ਲਈ ਵੱਖਰੀ ਪ੍ਰਕਿਰਿਆ ਵਿਚੋਂ ਲੰਘਣਾ ਪਵੇ, ਤਾਂ ਅਮਰੀਕਾ ਵਿਦੇਸ਼ੀ ਵਿਦਿਆਰਥੀਆਂ ਲਈ ਘੱਟ ਆਕਰਸ਼ਕ ਬਣ ਸਕਦਾ ਹੈ। ਇਸ ਨਾਲ ਅਮਰੀਕੀ ਯੂਨੀਵਰਸਿਟੀਆਂ ਵਿਚ ਦਾਖ਼ਲਿਆਂ ਦੀ ਗਿਣਤੀ ਅਤੇ ਖੋਜ ਕਾਰਜਾਂ 'ਤੇ ਵੀ ਅਸਰ ਪੈ ਸਕਦਾ ਹੈ।

ਖ਼ਾਸ ਤੌਰ 'ਤੇ ਭਾਰਤ ਅਤੇ ਚੀਨ ਦੇ ਵਿਦਿਆਰਥੀ ਇਸ ਤਬਦੀਲੀ ਨਾਲ ਪ੍ਰਭਾਵਿਤ ਹੋ ਸਕਦੇ ਹਨ ਕਿਉਂਕਿ ਅਮਰੀਕਾ ਵਿਚ ਪੜ੍ਹਨ ਵਾਲੇ ਅੰਤਰਰਾਸ਼ਟਰੀ ਵਿਦਿਆਰਥੀਆਂ ਵਿਚ ਇਨ੍ਹਾਂ ਦੇਸ਼ਾਂ ਦਾ ਸਭ ਤੋਂ ਵੱਡਾ ਹਿੱਸਾ ਹੈ। ਹਾਲੀਆ ਅੰਕੜਿਆਂ ਅਨੁਸਾਰ ਵਿਦਿਆਰਥੀ ਵੀਜ਼ਿਆਂ ਦੀ ਗਿਣਤੀ ਵਿਚ ਪਹਿਲਾਂ ਹੀ ਕਮੀ ਦਰਜ ਕੀਤੀ ਗਈ ਹੈ ਅਤੇ ਸਖ਼ਤ ਜਾਂਚ ਪ੍ਰਕਿਰਿਆਵਾਂ ਕਾਰਨ ਵੀਜ਼ਾ ਪ੍ਰਾਪਤ ਕਰਨਾ ਪਹਿਲਾਂ ਨਾਲੋਂ ਮੁਸ਼ਕਲ ਹੋਇਆ ਹੈ।

ਨਵੇਂ ਨਿਯਮ ਨਾਲ ਸਿਰਫ਼ ਰਹਿਣ ਦੀ ਮਿਆਦ ਹੀ ਨਹੀਂ, ਸਗੋਂ ਓ.ਪੀ.ਟੀ., ਸੀ.ਪੀ.ਟੀ. ਅਤੇ ਹੋਰ ਵਿਦਿਆਰਥੀ ਰੁਜ਼ਗਾਰ ਪ੍ਰੋਗਰਾਮਾਂ ਦੀ ਨਿਗਰਾਨੀ ਵੀ ਹੋਰ ਸਖ਼ਤ ਹੋ ਸਕਦੀ ਹੈ। ਇਮੀਗ੍ਰੇਸ਼ਨ ਮਾਹਿਰਾਂ ਦਾ ਕਹਿਣਾ ਹੈ ਕਿ ਵਿਦਿਆਰਥੀਆਂ ਨੂੰ ਆਪਣੇ ਦਸਤਾਵੇਜ਼, ਹਾਜ਼ਰੀ, ਅਕਾਦਮਿਕ ਪ੍ਰਗਤੀ ਅਤੇ ਕਾਨੂੰਨੀ ਸਥਿਤੀ ਬਾਰੇ ਪਹਿਲਾਂ ਨਾਲੋਂ ਵਧੇਰੇ ਸਾਵਧਾਨ ਰਹਿਣਾ ਪਵੇਗਾ।

ਫਿਲਹਾਲ ਇਹ ਨਿਯਮ ਅੰਤਿਮ ਲਾਗੂ ਹੋਣ ਦੀ ਪ੍ਰਕਿਰਿਆ ਵਿਚ ਹੈ ਅਤੇ ਇਸ ਦੇ ਲਾਗੂ ਹੋਣ ਤੋਂ ਪਹਿਲਾਂ ਹੋਰ ਵੇਰਵੇ ਸਾਹਮਣੇ ਆ ਸਕਦੇ ਹਨ। ਹਾਲਾਂਕਿ ਇਹ ਸਪੱਸ਼ਟ ਹੈ ਕਿ ਟਰੰਪ ਪ੍ਰਸ਼ਾਸਨ ਅੰਤਰਰਾਸ਼ਟਰੀ ਵਿਦਿਆਰਥੀ ਵੀਜ਼ਾ ਪ੍ਰਣਾਲੀ ਵਿਚ ਵੱਡੇ ਬਦਲਾਅ ਲਿਆਉਣ ਵੱਲ ਵਧ ਰਿਹਾ ਹੈ, ਜਿਸ ਦਾ ਪ੍ਰਭਾਵ ਅਮਰੀਕਾ ਵਿਚ ਪੜ੍ਹਾਈ ਕਰਨ ਦੀ ਯੋਜਨਾ ਬਣਾ ਰਹੇ ਲੱਖਾਂ ਵਿਦਿਆਰਥੀਆਂ 'ਤੇ ਪੈ ਸਕਦਾ ਹੈ।

ਰੋਜ਼ਾਨਾਂ ਤਾਜ਼ੀਆਂ ਖਬਰਾਂ ਪੜ੍ਹਨ ਲਈ ਪੰਜਾਬ ਮੇਲ ਦੀ
ਵੈੱਬਸਾਇਟ 'ਤੇ ਕਲਿੱਕ ਕਰੋ :
www.punjabmailusa.com

ਸਫਾ 1 ਦਾ ਬਾਕੀ

ਅਮਰੀਕਾ 'ਚ ਬਰਥਰਾਈਟ ਸਿਟੀਜ਼ਨਸ਼ਿਪ 'ਤੇ ਟਰੰਪ...

ਇਸੇ ਫੈਸਲੇ ਨੂੰ ਬਰਥਰਾਈਟ ਸਿਟੀਜ਼ਨਸ਼ਿਪ ਦੀ ਮਜ਼ਬੂਤ ਕਾਨੂੰਨੀ ਬੁਨਿਆਦ ਮੰਨਿਆ ਜਾਂਦਾ ਹੈ। ਟਰੰਪ ਸਮਰਥਕ ਦਲੀਲ ਦਿੰਦੇ ਹਨ ਕਿ ਮੌਜੂਦਾ ਪ੍ਰਣਾਲੀ ਦਾ ਦੁਰਪਯੋਗ ਕੀਤਾ ਜਾ ਰਿਹਾ ਹੈ ਅਤੇ ਕੁਝ ਲੋਕ ਸਿਰਫ਼ ਆਪਣੇ ਬੱਚਿਆਂ ਲਈ ਨਾਗਰਿਕਤਾ ਹਾਸਲ ਕਰਨ ਦੇ ਮਕਸਦ ਨਾਲ ਅਮਰੀਕਾ ਆਉਂਦੇ ਹਨ। ਉਨ੍ਹਾਂ ਦਾ ਮੰਨਣਾ ਹੈ ਕਿ ਦੇਸ਼ ਨੂੰ ਇਹ ਅਧਿਕਾਰ ਹੋਣਾ ਚਾਹੀਦਾ ਹੈ ਕਿ ਉਹ ਖ਼ੁਦ ਤੈਅ ਕਰੇ ਕਿ ਕੌਣ ਨਾਗਰਿਕ ਬਣੇਗਾ। ਦੂਜੇ ਪਾਸੇ, ਨੀਤੀ ਦੇ ਵਿਰੋਧੀਆਂ ਦਾ ਕਹਿਣਾ ਹੈ ਕਿ ਜੇ ਜਨਮ ਨਾਲ ਨਾਗਰਿਕਤਾ ਦੇ ਹੱਕ ਨੂੰ ਸੀਮਤ ਕੀਤਾ ਗਿਆ, ਤਾਂ ਅਮਰੀਕਾ ਵਿਚ ਇੱਕ ਅਜਿਹਾ ਵਰਗ ਪੈਦਾ ਹੋ ਸਕਦਾ ਹੈ, ਜੋ ਇੱਥੇ ਜਨਮ ਲੈਣ ਅਤੇ ਵੱਡਾ ਹੋਣ ਦੇ ਬਾਵਜੂਦ ਪੂਰੇ ਅਧਿਕਾਰਾਂ ਤੋਂ ਵਾਂਝਾ ਰਹੇਗਾ। ਇਮੀਗ੍ਰੇਸ਼ਨ ਮਾਹਿਰਾਂ ਦਾ ਮੰਨਣਾ ਹੈ ਕਿ ਸੁਪਰੀਮ ਕੋਰਟ ਦਾ ਆਉਣ ਵਾਲਾ ਫੈਸਲਾ ਅਮਰੀਕੀ ਇਮੀਗ੍ਰੇਸ਼ਨ ਇਤਿਹਾਸ ਦੇ ਸਭ ਤੋਂ ਮਹੱਤਵਪੂਰਨ ਫੈਸਲਿਆਂ ਵਿਚੋਂ ਇੱਕ ਹੋ ਸਕਦਾ ਹੈ। ਜੇ ਅਦਾਲਤ ਟਰੰਪ ਦੇ ਆਰਡਰ ਨੂੰ ਬਰਕਰਾਰ ਰੱਖਦੀ ਹੈ ਤਾਂ ਇਸਦਾ ਪ੍ਰਭਾਵ ਹਸਪਤਾਲਾਂ, ਸਕੂਲਾਂ, ਪਾਸਪੋਰਟ ਦਫ਼ਤਰਾਂ, ਇਮੀਗ੍ਰੇਸ਼ਨ ਏਜੰਸੀਆਂ ਅਤੇ ਲੱਖਾਂ ਪਰਿਵਾਰਾਂ ਦੀ ਰੋਜ਼ਾਨਾ ਜ਼ਿੰਦਗੀ 'ਤੇ ਪੈ ਸਕਦਾ ਹੈ। ਫਿਲਹਾਲ ਇਹ ਮਾਮਲਾ ਅਦਾਲਤਾਂ ਵਿਚ ਹੈ ਅਤੇ ਮੌਜੂਦਾ ਸਮੇਂ ਵਿਚ ਅਮਰੀਕਾ ਵਿਚ ਜਨਮ ਲੈਣ ਵਾਲੇ ਬੱਚਿਆਂ ਲਈ ਜਨਮ ਨਾਲ ਨਾਗਰਿਕਤਾ ਦੇ ਨਿਯਮਾਂ ਵਿਚ ਕੋਈ ਤੁਰੰਤ ਤਬਦੀਲੀ ਲਾਗੂ ਨਹੀਂ ਹੋਈ ਹੈ।

ਸਫਾ 1 ਦਾ ਬਾਕੀ

ਇਮੀਗ੍ਰੇਸ਼ਨ ਕਾਰਵਾਈਆਂ ਦਰਮਿਆਨ ਨਵੀਂ ਰਿਪੋਰਟ ਨੇ ...

ਪੀ.ਬੀ.ਐੱਸ. ਨਿਊਜ਼ ਨਾਲ ਗੱਲਬਾਤ ਦੌਰਾਨ ਬਰੂਕਿੰਗਜ਼ ਦੀ ਖੋਜਕਾਰ ਤਾਰਾ ਵਾਟਸਨ ਨੇ ਕਿਹਾ ਕਿ ਅਮਰੀਕੀ ਸਰਕਾਰ ਕੋਲ ਇਹ ਜਾਣਨ ਲਈ ਕੋਈ ਕੇਂਦਰੀ ਪ੍ਰਣਾਲੀ ਨਹੀਂ ਹੈ ਕਿ ਮਾਪਿਆਂ ਦੀ ਗ੍ਰਿਫ਼ਤਾਰੀ ਤੋਂ ਬਾਅਦ ਬੱਚੇ ਕਿੱਥੇ ਗਏ, ਕਿਸ ਦੀ ਦੇਖਭਾਲ ਹੇਠ ਹਨ ਜਾਂ ਉਨ੍ਹਾਂ ਦੀ ਮਾਨਸਿਕ ਅਤੇ ਸਮਾਜਿਕ ਹਾਲਤ ਕੀ ਹੈ। ਰਿਪੋਰਟ ਵਿਚ ਕਿਹਾ ਗਿਆ ਹੈ ਕਿ ਬਹੁਤ ਸਾਰੇ ਬੱਚੇ ਰਿਸ਼ਤੇਦਾਰਾਂ ਕੋਲ ਚਲੇ ਜਾਂਦੇ ਹਨ, ਕੁਝ ਨੂੰ ਚਾਈਲਡ ਵੈੱਲਫੇਅਰ ਸਿਸਟਮ ਦੀ ਦੇਖਭਾਲ ਹੇਠ ਰੱਖਿਆ ਜਾਂਦਾ ਹੈ ਅਤੇ ਕੁਝ ਪਰਿਵਾਰਾਂ ਵਿਚ ਬੱਚਿਆਂ ਨੂੰ ਮਾਪਿਆਂ ਨਾਲ ਹੀ ਦੇਸ਼ ਛੱਡਣਾ ਪੈਂਦਾ ਹੈ। ਮਾਨਵ ਅਧਿਕਾਰ ਸੰਸਥਾਵਾਂ ਦਾ ਕਹਿਣਾ ਹੈ ਕਿ ਮਾਪਿਆਂ ਦੀ ਗ੍ਰਿਫ਼ਤਾਰੀ ਜਾਂ ਡਿਪੋਰਟੇਸ਼ਨ ਬੱਚਿਆਂ 'ਤੇ ਲੰਬੇ ਸਮੇਂ ਦੇ ਮਨੋਵਿਗਿਆਨਕ ਪ੍ਰਭਾਵ ਛੱਡ ਸਕਦੀ ਹੈ। ਅਧਿਐਨਾਂ ਅਨੁਸਾਰ ਪਰਿਵਾਰਕ ਵਿਛੋੜਾ, ਡਰ, ਅਸੁਰੱਖਿਆ ਅਤੇ ਆਰਥਿਕ ਸੰਕਟ ਬੱਚਿਆਂ ਦੀ ਸਿੱਖਿਆ, ਸਿਹਤ ਅਤੇ ਮਾਨਸਿਕ ਵਿਕਾਸ 'ਤੇ ਨਕਾਰਾਤਮਕ ਅਸਰ ਪਾਉਂਦੇ ਹਨ।

ਗੁਰਜਤਿੰਦਰ ਸਿੰਘ ਰੰਧਾਵਾ
ਸੈਕਰਾਮੈਂਟੋ, ਕੈਲੀਫੋਰਨੀਆ
916-320-9444
ਪੰਜਾਬ ਮੇਲ USA

ਅਮਰੀਕੀ ਇਮੀਗ੍ਰੇਸ਼ਨ ਵਿਚ ਵੱਡੇ ਬਦਲਾਅ

ਡਿਪੋਰਟੇਸ਼ਨ, ਨਾਗਰਿਕਤਾ, ਵੀਜ਼ਾ ਨਿਯਮ ਅਤੇ ਸੁਪਰੀਮ ਕੋਰਟ ਦੇ ਫ਼ੈਸਲਿਆਂ ਨੇ ਵਧਾਈ ਚਿੰਤਾ

ਅਮਰੀਕਾ ਦੀ ਇਮੀਗ੍ਰੇਸ਼ਨ ਪ੍ਰਣਾਲੀ ਇੱਕ ਵਾਰ ਫਿਰ ਦੇਸ਼ ਦੀ ਸਭ ਤੋਂ ਵੱਡੀ ਰਾਜਨੀਤਿਕ ਅਤੇ ਕਾਨੂੰਨੀ ਚਰਚਾ ਦਾ ਕੇਂਦਰ ਬਣੀ ਹੋਈ ਹੈ। ਰਾਸ਼ਟਰਪਤੀ ਡੋਨਾਲਡ ਟਰੰਪ ਦੇ ਦੂਜੇ ਕਾਰਜਕਾਲ ਦੌਰਾਨ ਇਮੀਗ੍ਰੇਸ਼ਨ ਨੀਤੀਆਂ ਵਿਚ ਕੀਤੇ ਜਾ ਰਹੇ ਬਦਲਾਅ, ਡਿਪੋਰਟੇਸ਼ਨ ਮੁਹਿੰਮ ਦੀ ਤੇਜ਼ੀ, ਨਾਗਰਿਕਤਾ ਨਾਲ ਜੁੜੇ ਨਵੇਂ ਵਿਵਾਦ, ਵੀਜ਼ਾ ਨਿਯਮਾਂ ਵਿਚ ਤਬਦੀਲੀਆਂ ਅਤੇ ਸੁਪਰੀਮ ਕੋਰਟ ਵਿਚ ਚੱਲ ਰਹੇ ਅਹਿਮ ਕੇਸਾਂ ਨੇ ਲੱਖਾਂ ਇਮੀਗ੍ਰੈਂਟ ਪਰਿਵਾਰਾਂ ਦੀਆਂ ਚਿੰਤਾਵਾਂ ਵਧਾ ਦਿੱਤੀਆਂ ਹਨ। ਕਾਨੂੰਨੀ ਮਾਹਿਰਾਂ ਦਾ ਕਹਿਣਾ ਹੈ ਕਿ ਆਉਣ ਵਾਲੇ ਮਹੀਨਿਆਂ ਵਿਚ ਇਮੀਗ੍ਰੇਸ਼ਨ ਪ੍ਰਣਾਲੀ ਵਿਚ ਹੋਣ ਵਾਲੇ ਫ਼ੈਸਲੇ ਅਗਲੇ ਕਈ ਸਾਲਾਂ ਲਈ ਅਮਰੀਕਾ ਦੀ ਨੀਤੀ ਨੂੰ ਪ੍ਰਭਾਵਿਤ ਕਰ ਸਕਦੇ ਹਨ।

ਸਭ ਤੋਂ ਵੱਡੀ ਚਰਚਾ ਇਸ ਵੇਲੇ ਡਿਪੋਰਟੇਸ਼ਨ ਮੁਹਿੰਮ ਨੂੰ ਲੈ ਕੇ ਹੈ। ਅਮਰੀਕੀ ਗ੍ਰਹਿ ਸੁਰੱਖਿਆ ਵਿਭਾਗ (ਡੀ.ਐੱਚ.ਐੱਸ.) ਦੇ ਅੰਕੜਿਆਂ ਅਨੁਸਾਰ ਟਰੰਪ ਪ੍ਰਸ਼ਾਸਨ ਦੇ ਮੌਜੂਦਾ ਕਾਰਜਕਾਲ ਦੌਰਾਨ ਲਗਭਗ 9 ਲੱਖ ਗੈਰ-ਕਾਨੂੰਨੀ ਪ੍ਰਵਾਸੀਆਂ ਨੂੰ ਦੇਸ਼ ਤੋਂ ਬਾਹਰ ਭੇਜਿਆ ਜਾ ਚੁੱਕਾ ਹੈ। ਮਈ ਮਹੀਨੇ ਵਿਚ ਹੀ ਕਰੀਬ 300 ਡਿਪੋਰਟੇਸ਼ਨ ਫਲਾਈਟਾਂ ਚਲਾਈਆਂ ਗਈਆਂ, ਜੋ ਕਿ ਟਰੰਪ ਦੇ ਸੱਤਾ ਸੰਭਾਲਣ ਤੋਂ ਬਾਅਦ ਸਭ ਤੋਂ ਵੱਧ ਗਿਣਤੀ ਮੰਨੀ ਜਾ ਰਹੀ ਹੈ। ਪ੍ਰਸ਼ਾਸਨ ਦਾ ਦਾਅਵਾ ਹੈ ਕਿ ਇਸ ਕਾਰਵਾਈ ਦਾ ਮਕਸਦ ਸਰਹੱਦਾਂ ਦੀ ਸੁਰੱਖਿਆ, ਅਪਰਾਧਿਕ ਰਿਕਾਰਡ ਵਾਲੇ ਵਿਅਕਤੀਆਂ ਦੀ ਪਛਾਣ ਅਤੇ ਇਮੀਗ੍ਰੇਸ਼ਨ ਕਾਨੂੰਨਾਂ ਨੂੰ ਸਖ਼ਤੀ ਨਾਲ ਲਾਗੂ ਕਰਨਾ ਹੈ। ਦੂਜੇ ਪਾਸੇ ਇਮੀਗ੍ਰੇਸ਼ਨ ਹੱਕਾਂ ਲਈ ਕੰਮ ਕਰਨ ਵਾਲੀਆਂ ਸੰਸਥਾਵਾਂ ਦਾ ਕਹਿਣਾ ਹੈ ਕਿ ਇਸ ਕਾਰਨ ਕਈ ਪਰਿਵਾਰ ਟੁੱਟ ਰਹੇ ਹਨ ਅਤੇ ਅਜਿਹੇ ਲੋਕ ਵੀ ਪ੍ਰਭਾਵਿਤ ਹੋ ਰਹੇ ਹਨ, ਜੋ ਕਈ ਸਾਲਾਂ ਤੋਂ ਅਮਰੀਕਾ ਵਿਚ ਰਹਿ ਰਹੇ ਹਨ।

ਇਸੇ ਦੌਰਾਨ ਅਮਰੀਕੀ ਸੁਪਰੀਮ ਕੋਰਟ ਵਿਚ ਜਨਮ ਅਧਿਕਾਰ ਨਾਗਰਿਕਤਾ (ਬਰਥਰਾਈਟ ਸਿਟੀਜ਼ਨਸ਼ਿਪ) ਨਾਲ ਜੁੜਿਆ ਮਾਮਲਾ ਵੀ ਬਹੁਤ ਮਹੱਤਵਪੂਰਨ ਬਣਿਆ ਹੋਇਆ ਹੈ। ਟਰੰਪ ਪ੍ਰਸ਼ਾਸਨ ਨੇ ਆਪਣੇ ਕਾਰਜਕਾਲ ਦੇ ਸ਼ੁਰੂ ਵਿਚ ਇੱਕ ਕਾਰਜਕਾਰੀ ਹੁਕਮ ਜਾਰੀ ਕਰਕੇ ਇਹ ਸੀਮਤ ਕਰਨ ਦੀ ਕੋਸ਼ਿਸ਼ ਕੀਤੀ ਸੀ ਕਿ ਅਮਰੀਕਾ ਵਿਚ ਜਨਮੇ ਬੱਚਿਆਂ ਨੂੰ ਆਪਣੇ ਆਪ ਨਾਗਰਿਕਤਾ ਮਿਲੇ ਜਾਂ ਨਾ ਮਿਲੇ। ਇਹ ਮਾਮਲਾ ਹੁਣ ਦੇਸ਼ ਦੀ ਸਭ ਤੋਂ ਉੱਚੀ ਅਦਾਲਤ ਦੇ ਸਾਹਮਣੇ ਹੈ। ਜੇਕਰ ਅਦਾਲਤ ਸਰਕਾਰ ਦੇ ਪੱਖ ਵਿਚ ਫ਼ੈਸਲਾ ਕਰਦੀ ਹੈ, ਤਾਂ ਇਹ ਅਮਰੀਕੀ ਇਤਿਹਾਸ ਵਿਚ ਇਮੀਗ੍ਰੇਸ਼ਨ ਸੰਬੰਧੀ ਸਭ ਤੋਂ ਵੱਡੇ ਬਦਲਾਵਾਂ ਵਿਚੋਂ ਇੱਕ ਹੋ ਸਕਦਾ ਹੈ। ਕਾਨੂੰਨੀ ਮਾਹਿਰਾਂ ਦਾ ਮੰਨਣਾ ਹੈ ਕਿ ਸੰਵਿਧਾਨ ਦੇ 14ਵੇਂ ਸੋਧ ਕਾਰਨ ਇਸ ਨੀਤੀ ਨੂੰ ਲਾਗੂ ਕਰਨਾ ਆਸਾਨ ਨਹੀਂ ਹੋਵੇਗਾ, ਪਰ ਸੁਪਰੀਮ ਕੋਰਟ ਦੇ ਫ਼ੈਸਲੇ ਦਾ ਲੱਖਾਂ ਭਵਿੱਖੀ ਪਰਿਵਾਰਾਂ 'ਤੇ ਸਿੱਧਾ ਪ੍ਰਭਾਵ ਪੈ ਸਕਦਾ ਹੈ।

ਇਸਦੇ ਨਾਲ ਹੀ ਲੰਬੀ ਇਮੀਗ੍ਰੇਸ਼ਨ ਹਿਰਾਸਤ (ਡਿਟੈਂਨਸ਼ਨ) ਵਾਲਾ ਮਾਮਲਾ ਵੀ ਸੁਪਰੀਮ ਕੋਰਟ ਵਿਚ ਪਹੁੰਚ ਚੁੱਕਾ ਹੈ। ਕੇਸ ਇਸ ਗੱਲ ਨਾਲ ਜੁੜਿਆ ਹੈ ਕਿ ਕੀ ਕੁਝ ਇਮੀਗ੍ਰੈਂਟਾਂ ਨੂੰ ਬਿਨਾਂ ਬਾਂਡ ਸੁਣਵਾਈ ਦੇ ਲੰਬੇ ਸਮੇਂ ਤੱਕ ਹਿਰਾਸਤ ਵਿਚ ਰੱਖਿਆ ਜਾ ਸਕਦਾ ਹੈ। ਟਰੰਪ ਪ੍ਰਸ਼ਾਸਨ ਦਾ ਤਰਕ ਹੈ ਕਿ ਕਈ ਮਾਮਲਿਆਂ ਵਿਚ ਸੁਰੱਖਿਆ ਕਾਰਨਾਂ ਕਰਕੇ ਹਿਰਾਸਤ ਲਾਜ਼ਮੀ ਹੈ, ਜਦਕਿ ਵਿਰੋਧੀ ਧਿਰ ਅਤੇ ਇਮੀਗ੍ਰੇਸ਼ਨ ਵਕੀਲ ਇਸਨੂੰ ਵਿਅਕਤੀਗਤ ਅਧਿਕਾਰਾਂ ਦੀ ਉਲੰਘਣਾ ਦੱਸ ਰਹੇ ਹਨ। ਇਸ ਮਾਮਲੇ ਦਾ ਅਸਰ ਹਜ਼ਾਰਾਂ ਇਮੀਗ੍ਰੈਂਟਾਂ 'ਤੇ ਪੈ ਸਕਦਾ ਹੈ, ਜੋ ਇਸ ਵੇਲੇ ਡਿਟੈਂਸ਼ਨ ਸੈਂਟਰਾਂ ਵਿਚ ਆਪਣੀ ਸੁਣਵਾਈ ਦੀ ਉਡੀਕ ਕਰ ਰਹੇ ਹਨ।

> ਲੰਬੀ ਇਮੀਗ੍ਰੇਸ਼ਨ ਹਿਰਾਸਤ (ਡਿਟੈਂਨਸ਼ਨ) ਵਾਲਾ ਮਾਮਲਾ ਵੀ ਸੁਪਰੀਮ ਕੋਰਟ ਵਿਚ ਪਹੁੰਚ ਚੁੱਕਾ ਹੈ। ਕੇਸ ਇਸ ਗੱਲ ਨਾਲ ਜੁੜਿਆ ਹੈ ਕਿ ਕੀ ਕੁਝ ਇਮੀਗ੍ਰੈਂਟਾਂ ਨੂੰ ਬਿਨਾਂ ਬਾਂਡ ਸੁਣਵਾਈ ਦੇ ਲੰਬੇ ਸਮੇਂ ਤੱਕ ਹਿਰਾਸਤ ਵਿਚ ਰੱਖਿਆ ਜਾ ਸਕਦਾ ਹੈ। ਟਰੰਪ ਪ੍ਰਸ਼ਾਸਨ ਦਾ ਤਰਕ ਹੈ ਕਿ ਕਈ ਮਾਮਲਿਆਂ ਵਿਚ ਸੁਰੱਖਿਆ ਕਾਰਨਾਂ ਕਰਕੇ ਹਿਰਾਸਤ ਲਾਜ਼ਮੀ ਹੈ, ਜਦਕਿ ਵਿਰੋਧੀ ਧਿਰ ਅਤੇ ਇਮੀਗ੍ਰੇਸ਼ਨ ਵਕੀਲ ਇਸਨੂੰ ਵਿਅਕਤੀਗਤ ਅਧਿਕਾਰਾਂ ਦੀ ਉਲੰਘਣਾ ਦੱਸ ਰਹੇ ਹਨ। ਇਸ ਮਾਮਲੇ ਦਾ ਅਸਰ ਹਜ਼ਾਰਾਂ ਇਮੀਗ੍ਰੈਂਟਾਂ 'ਤੇ ਪੈ ਸਕਦਾ ਹੈ, ਜੋ ਇਸ ਵੇਲੇ ਡਿਟੈਂਸ਼ਨ ਸੈਂਟਰਾਂ ਵਿਚ ਆਪਣੀ ਸੁਣਵਾਈ ਦੀ ਉਡੀਕ ਕਰ ਰਹੇ ਹਨ।

ਵੀਜ਼ਾ ਨਿਯਮਾਂ ਵਿਚ ਵੀ ਵੱਡੀਆਂ ਤਬਦੀਲੀਆਂ ਦੀ ਚਰਚਾ ਚੱਲ ਰਹੀ ਹੈ। ਅਮਰੀਕੀ ਸਰਕਾਰ ਨੇ ਕੁਝ ਸ਼੍ਰੇਣੀਆਂ ਵਿਚ ਵੀਜ਼ਾ ਜਾਂਚ ਨੂੰ ਹੋਰ ਸਖ਼ਤ ਕਰਨ ਅਤੇ ਅਰਜ਼ੀਦਾਰਾਂ ਦੀ ਪਿਛੋਕੜ ਦੀ ਵਧੇਰੇ ਜਾਂਚ ਕਰਨ ਦੀ ਯੋਜਨਾ ਬਣਾਈ ਹੈ। ਖ਼ਾਸ ਕਰਕੇ ਸਟੂਡੈਂਟ ਵੀਜ਼ਾ, ਟੂਰਿਸਟ ਵੀਜ਼ਾ ਅਤੇ ਰੋਜ਼ਗਾਰ-ਆਧਾਰਿਤ ਵੀਜ਼ਿਆਂ ਲਈ ਨਵੇਂ ਮਾਪਦੰਡਾਂ 'ਤੇ ਵਿਚਾਰ ਕੀਤਾ ਜਾ ਰਿਹਾ ਹੈ। ਇਮੀਗ੍ਰੇਸ਼ਨ ਮਾਹਿਰਾਂ ਦਾ ਕਹਿਣਾ ਹੈ ਕਿ ਅਮਰੀਕਾ ਵਿਚ ਪੜ੍ਹਨ ਜਾਂ ਕੰਮ ਕਰਨ ਦੀ ਇੱਛਾ ਰੱਖਣ ਵਾਲੇ ਵਿਦੇਸ਼ੀ ਨਾਗਰਿਕਾਂ ਨੂੰ ਹੁਣ ਦਸਤਾਵੇਜ਼ਾਂ ਅਤੇ ਯੋਗਤਾ ਸਬੰਧੀ ਹੋਰ ਵੱਧ ਸਾਵਧਾਨ ਰਹਿਣਾ ਪਵੇਗਾ।

ਇੱਕ ਹੋਰ ਵੱਡੀ ਚਰਚਾ ਡੀਨੈਚੁਰਲਾਈਜ਼ੇਸ਼ਨ ਯਾਨੀ ਪ੍ਰਾਪਤ ਕੀਤੀ ਨਾਗਰਿਕਤਾ ਰੱਦ ਕਰਨ ਨੂੰ ਲੈ ਕੇ ਚੱਲ ਰਹੀ ਹੈ। ਨਿਆਂ ਵਿਭਾਗ ਨੇ ਸੰਕੇਤ ਦਿੱਤੇ ਹਨ ਕਿ ਜਿਨ੍ਹਾਂ ਵਿਅਕਤੀਆਂ ਨੇ ਨਾਗਰਿਕਤਾ ਹਾਸਲ ਕਰਨ ਵੇਲੇ ਧੋਖਾਧੜੀ ਕੀਤੀ, ਗਲਤ ਜਾਣਕਾਰੀ ਦਿੱਤੀ ਜਾਂ ਗੰਭੀਰ ਅਪਰਾਧ ਲੁਕਾਏ, ਉਨ੍ਹਾਂ ਖ਼ਿਲਾਫ਼ ਕਾਰਵਾਈ ਹੋ ਸਕਦੀ ਹੈ। ਪ੍ਰਸ਼ਾਸਨ ਦਾ ਕਹਿਣਾ ਹੈ ਕਿ ਇਹ ਕਾਨੂੰਨ ਪਹਿਲਾਂ ਤੋਂ ਮੌਜੂਦ ਹੈ ਅਤੇ ਸਿਰਫ਼ ਗੰਭੀਰ ਮਾਮਲਿਆਂ ਵਿਚ ਵਰਤਿਆ ਜਾਵੇਗਾ। ਹਾਲਾਂਕਿ ਇਮੀਗ੍ਰੇਸ਼ਨ ਸਮੂਹਾਂ ਵਿਚ ਇਹ ਚਿੰਤਾ ਵਧੀ ਹੈ ਕਿ ਇਸ ਕਾਰਨ ਕੁਦਰਤੀ ਤੌਰ 'ਤੇ ਨਾਗਰਿਕ ਬਣੇ ਲੋਕਾਂ ਵਿਚ ਡਰ ਦਾ ਮਾਹੌਲ ਪੈਦਾ ਹੋ ਸਕਦਾ ਹੈ।

ਅਮਰੀਕਾ ਦੀਆਂ ਇਮੀਗ੍ਰੇਸ਼ਨ ਅਦਾਲਤਾਂ 'ਤੇ ਵੀ ਭਾਰੀ ਦਬਾਅ ਬਣਿਆ ਹੋਇਆ ਹੈ। ਲੱਖਾਂ ਕੇਸਾਂ ਦਾ ਬੈਕਲਾਗ ਅਜੇ ਵੀ ਕਾਇਮ ਹੈ ਅਤੇ ਕਈ ਅਰਜ਼ੀਦਾਰਾਂ ਨੂੰ ਆਪਣੀ ਅੰਤਿਮ ਸੁਣਵਾਈ ਲਈ ਕਈ ਸਾਲਾਂ ਦੀ ਉਡੀਕ ਕਰਨੀ ਪੈ ਰਹੀ ਹੈ। ਕੁਝ ਅਦਾਲਤਾਂ ਵਿਚ ਇੱਕੋ ਦਿਨ ਦਰਜਨਾਂ ਕੇਸਾਂ ਦੀ ਸੁਣਵਾਈ ਕੀਤੀ ਜਾ ਰਹੀ ਹੈ। ਸਰਕਾਰ ਦਾ ਮੰਨਣਾ ਹੈ ਕਿ ਕੇਸਾਂ ਦਾ ਤੇਜ਼ ਨਿਪਟਾਰਾ ਡਿਪੋਰਟੇਸ਼ਨ ਪ੍ਰਕਿਰਿਆ ਨੂੰ ਮਜ਼ਬੂਤ ਕਰੇਗਾ, ਜਦਕਿ ਵਕੀਲਾਂ ਦਾ ਕਹਿਣਾ ਹੈ ਕਿ ਇਸ ਨਾਲ ਵਿਅਕਤੀਆਂ ਨੂੰ ਆਪਣਾ ਪੱਖ ਪੂਰੀ ਤਰ੍ਹਾਂ ਰੱਖਣ ਦਾ ਮੌਕਾ ਘੱਟ ਮਿਲ ਸਕਦਾ ਹੈ।

ਇਸ ਦੌਰਾਨ ਡਿਪਾਰਟਮੈਂਟ ਆਫ ਹੋਮਲੈਂਡ ਸਕਿਓਰਿਟੀ ਅਤੇ ICE ਵੱਲੋਂ ਦੇਸ਼ ਭਰ ਵਿਚ ਗ੍ਰਿਫ਼ਤਾਰੀਆਂ ਦੀ ਗਿਣਤੀ ਵੀ ਵਧਾਈ ਗਈ ਹੈ। ਸਰਹੱਦੀ ਖੇਤਰਾਂ ਤੋਂ ਇਲਾਵਾ ਵੱਡੇ ਸ਼ਹਿਰਾਂ ਵਿਚ ਵੀ ਜਾਂਚ ਮੁਹਿੰਮਾਂ ਚਲਾਈਆਂ ਜਾ ਰਹੀਆਂ ਹਨ। ਸਰਕਾਰ ਦਾ ਕਹਿਣਾ ਹੈ ਕਿ ਇਸ ਦਾ ਨਿਸ਼ਾਨਾ ਉਹ ਲੋਕ ਹਨ, ਜੋ ਅੰਤਿਮ ਡਿਪੋਰਟੇਸ਼ਨ ਆਰਡਰ ਦੇ ਬਾਵਜੂਦ ਦੇਸ਼ ਵਿਚ ਮੌਜੂਦ ਹਨ ਜਾਂ ਜਿਨ੍ਹਾਂ ਦਾ ਅਪਰਾਧਿਕ ਰਿਕਾਰਡ ਹੈ। ਹਾਲਾਂਕਿ ਕਈ ਸਿਵਲ ਅਧਿਕਾਰ ਸੰਸਥਾਵਾਂ ਨੇ ਇਨ੍ਹਾਂ ਕਾਰਵਾਈਆਂ 'ਤੇ ਸਵਾਲ ਚੁੱਕੇ ਹਨ।

ਇਮੀਗ੍ਰੇਸ਼ਨ ਨਾਲ ਜੁੜੇ ਵੋਟਰ ਰਜਿਸਟ੍ਰੇਸ਼ਨ ਅਤੇ ਨਾਗਰਿਕਤਾ ਤਸਦੀਕ ਮਾਮਲੇ ਵੀ ਰਾਜਨੀਤਿਕ ਵਿਵਾਦ ਦਾ ਹਿੱਸਾ ਬਣੇ ਹੋਏ ਹਨ। ਟਰੰਪ ਪ੍ਰਸ਼ਾਸਨ ਵੋਟਿੰਗ ਪ੍ਰਣਾਲੀ ਵਿਚ ਨਾਗਰਿਕਤਾ ਦੀ ਜਾਂਚ ਨੂੰ ਹੋਰ ਮਜ਼ਬੂਤ ਕਰਨ ਦੀ ਗੱਲ ਕਰ ਰਿਹਾ ਹੈ, ਜਦਕਿ ਕਈ ਰਾਜ ਇਸ ਨੂੰ ਸੰਵਿਧਾਨਕ ਅਧਿਕਾਰਾਂ ਵਿਚ ਦਖ਼ਲ ਦੱਸ ਰਹੇ ਹਨ। ਇਸ ਮੁੱਦੇ 'ਤੇ ਵੀ ਕਈ ਮਾਮਲੇ ਅਦਾਲਤਾਂ ਵਿਚ ਪਹੁੰਚ ਚੁੱਕੇ ਹਨ।

ਕੁੱਲ ਮਿਲਾ ਕੇ ਦੇਖਿਆ ਜਾਵੇ ਤਾਂ ਅਮਰੀਕੀ ਇਮੀਗ੍ਰੇਸ਼ਨ ਪ੍ਰਣਾਲੀ ਇਸ ਵੇਲੇ ਇੱਕ ਨਿਰਣਾਇਕ ਮੋੜ 'ਤੇ ਖੜ੍ਹੀ ਹੈ। ਡਿਪੋਰਟੇਸ਼ਨ ਮੁਹਿੰਮ ਦੀ ਤੇਜ਼ੀ, ਨਾਗਰਿਕਤਾ ਸਬੰਧੀ ਨਵੇਂ ਕਾਨੂੰਨੀ ਵਿਵਾਦ, ਵੀਜ਼ਾ ਨਿਯਮਾਂ ਵਿਚ ਤਬਦੀਲੀਆਂ, ਸੁਪਰੀਮ ਕੋਰਟ ਦੇ ਸੰਭਾਵੀ ਇਤਿਹਾਸਕ ਫ਼ੈਸਲੇ ਅਤੇ ਅਦਾਲਤਾਂ ਵਿਚ ਪੈਂਡਿੰਗ ਕੇਸਾਂ ਦੀ ਭਾਰੀ ਗਿਣਤੀ - ਇਹ ਸਾਰੇ ਤੱਤ ਮਿਲ ਕੇ ਅਮਰੀਕਾ ਦੀ ਭਵਿੱਖੀ ਇਮੀਗ੍ਰੇਸ਼ਨ ਨੀਤੀ ਨੂੰ ਨਵਾਂ ਰੂਪ ਦੇ ਸਕਦੇ ਹਨ। ਇਮੀਗ੍ਰੇਸ਼ਨ ਮਾਹਿਰਾਂ ਦਾ ਕਹਿਣਾ ਹੈ ਕਿ ਆਉਣ ਵਾਲੇ ਕੁਝ ਮਹੀਨੇ ਲੱਖਾਂ ਇਮੀਗ੍ਰੈਂਟਾਂ ਲਈ ਬਹੁਤ ਮਹੱਤਵਪੂਰਨ ਸਾਬਤ ਹੋਣਗੇ। ਇਸ ਲਈ ਜਿਹੜੇ ਲੋਕ ਵੀਜ਼ਾ, ਗ੍ਰੀਨ ਕਾਰਡ, ਅਸਾਇਲਮ, ਵਰਕ ਪਰਮਿਟ ਜਾਂ ਨਾਗਰਿਕਤਾ ਨਾਲ ਸੰਬੰਧਤ ਮਾਮਲਿਆਂ ਵਿਚ ਸ਼ਾਮਲ ਹਨ, ਉਨ੍ਹਾਂ ਲਈ ਨਵੀਆਂ ਨੀਤੀਆਂ ਅਤੇ ਅਦਾਲਤੀ ਫ਼ੈਸਲਿਆਂ 'ਤੇ ਨਜ਼ਰ ਰੱਖਣਾ ਬਹੁਤ ਜ਼ਰੂਰੀ ਹੋਵੇਗਾ।

ਪੰਜਾਬ ਦੇ ਪੇਂਡੂ ਅਰਥਚਾਰੇ ਦੇ ਉਜਾੜੇ ਦਾ ਅਸਲ ਸੱਚ

ਗੁਰਮੀਤ ਸਿੰਘ ਪਲਾਹੀ
ਮੋਬਾਈਲ : 98158-02070
ਪੰਜਾਬ ਮੇਲ USA

ਆਰਥਿਕ ਤੰਗੀ ਕਾਰਨ ਪਿੰਡਾਂ ਦੇ ਲੋਕ ਰੋਜ਼ਗਾਰ ਦੀ ਭਾਲ ਵਿਚ ਸ਼ਹਿਰਾਂ ਵੱਲ ਦੌੜ ਰਹੇ ਹਨ। ਪਰ ਸ਼ਹਿਰਾਂ ਵਿਚ ਪਹਿਲਾਂ ਹੀ ਮੰਦਹਾਲੀ ਅਤੇ ਭਾਰੀ ਬੇਰੁਜ਼ਗਾਰੀ ਹੈ। ਸਿੱਟਾ ਇਹ ਹੈ ਕਿ ਪਿੰਡ ਦਾ ਆਦਮੀ ਨਾ ਪਿੰਡ ਦਾ ਰਹਿੰਦਾ ਹੈ, ਨਾ ਸ਼ਹਿਰ ਦਾ। ਇਸ ਉਜਾੜੇ ਕਾਰਨ ਪਿੰਡਾਂ ਦੀ ਆਤਮ-ਨਿਰਭਰਤਾ ਖ਼ਤਮ ਹੋ ਗਈ ਹੈ ਤੇ ਅੱਜ ਪਿੰਡ ਵਿਚ ਰਵਾਇਤੀ ਅਤੇ ਹੁਨਰਮੰਦ ਕਾਰੀਗਰ ਜਿਵੇਂ ਰਾਜ-ਮਿਸਤਰੀ, ਤਰਖਾਣ ਤੇ ਲੋਹਾਰ ਲੱਭਿਆ ਵੀ ਨਹੀਂ ਮਿਲਦੇ, ਕਿਉਂਕਿ ਕੰਮ ਨਾ ਹੋਣ ਕਾਰਨ ਉਨ੍ਹਾਂ ਦੀ ਅਗਲੀ ਪੀੜ੍ਹੀ ਨੇ ਇਹ ਕਿੱਤੇ ਛੱਡ ਦਿੱਤੇ ਹਨ। ਪਿੰਡ ਦਾ ਅਰਥਚਾਰਾ ਚਰਮਰਾ ਗਿਆ ਹੈ। ਕੀ ਇਹ ਪੇਂਡੂ ਅਰਥਚਾਰੇ ਨੂੰ ਨਜ਼ਰਅੰਦਾਜ਼ ਕਰਨਾ ਨਹੀਂ ਹੈ?

ਪੇਂਡੂ ਅਰਥਚਾਰੇ ਦਾ ਇੱਕ ਵੱਡਾ ਸੱਚ ਇਹ ਹੈ ਕਿ ਜਦੋਂ ਖੇਤੀ ਸੰਕਟ ਵਿਚ ਆਉਂਦੀ ਹੈ, ਤਾਂ ਕਿਸਾਨ ਅਤੇ ਮਜ਼ਦੂਰ ਦੋਹਾਂ ਦੀ ਆਰਥਿਕਤਾ ਉੱਤੇ ਵੱਡੀ ਸੱਟ ਪੈਂਦੀ ਹੈ, ਕਿਉਂਕਿ ਪਿੰਡਾਂ ਦੀ ਆਰਥਿਕਤਾ ਦਾ ਵੱਡਾ ਤੇ ਬੁਨਿਆਦੀ ਅਸੂਲ ਕਿਸਾਨ ਅਤੇ ਮਜ਼ਦੂਰ ਦੀ ਆਪਸੀ ਸਾਂਝ ਉੱਤੇ ਟਿਕਿਆ ਹੋਇਆ ਹੈ। ਜਦੋਂ ਕਿਸਾਨ ਖ਼ੁਦ ਕਰਜ਼ੇ ਦੇ ਬੋਝ ਹੇਠ ਦੱਬਿਆ ਹੋਵੇ ਅਤੇ ਖੇਤੀ ਵਿਚ ਅੰਨ੍ਹੇਵਾਹ ਮਸ਼ੀਨੀਕਰਨ (ਜਿਵੇਂ ਟਰੈਕਟਰ, ਕੰਬਾਈਨਾਂ ਤੇ ਸੁਪਰ ਸੀਡਰ) ਵਧ ਗਿਆ ਹੋਵੇ, ਤਾਂ ਖੇਤਾਂ ਵਿਚ ਮਜ਼ਦੂਰ ਲਈ ਰਵਾਇਤੀ ਦਿਹਾੜੀ ਦੇ ਦਿਨ ਬਹੁਤ ਘੱਟ ਜਾਂਦੇ ਹਨ। ਜਿਸ ਦਾ ਸਿੱਧਾ ਅਸਰ ਖ਼ਾਸ ਕਰਕੇ ਮਜ਼ਦੂਰਾਂ ਦੀ ਆਮਦਨ ਉੱਤੇ ਪੈਂਦਾ ਹੈ, ਜੋ ਕਿ ਪਹਿਲਾਂ ਹੀ ਸੀਮਤ ਹੈ। ਇਹੋ ਜਿਹੇ ਹਾਲਾਤ ਕੀ ਸਿੱਧੇ ਤੌਰ 'ਤੇ ਉਸ ਦੀ ਰੋਜ਼ਾਨਾ ਜ਼ਿੰਦਗੀ ਦੇ ਕਾਰ-ਵਿਹਾਰ ਉੱਤੇ ਅਸਰ ਨਹੀਂ ਪਾ ਰਹੇ?

ਪੇਂਡੂ ਅਰਥਚਾਰੇ ਦਾ ਇੱਕ ਹੋਰ ਪੱਖ ਇਹ ਹੈ ਕਿ ਜਦੋਂ ਕਿਸਾਨ ਕੋਲ ਪੈਸਾ ਨਹੀਂ ਹੁੰਦਾ, ਤਾਂ ਪਿੰਡ ਵਿਚ ਇੱਕ ਭਿਆਨਕ ਆਰਥਿਕ ਖਲਾਅ ਪੈਦਾ ਹੋ ਜਾਂਦਾ ਹੈ। ਬੈਂਕ ਗਰੀਬ ਮਜ਼ਦੂਰ ਨੂੰ ਬਿਨਾਂ ਗਰੰਟੀ ਕਰਜ਼ਾ ਨਹੀਂ ਦਿੰਦੇ, ਜਿਸ ਕਾਰਨ ਪਿੰਡਾਂ ਵਿਚ ਨਿੱਕੇ ਸ਼ਾਹੂਕਾਰਾਂ, ਸੁਸਾਇਟੀਆਂ ਤੇ ਮਾਈਕਰੋ ਫਾਈਨਾਂਸ ਕੰਪਨੀਆਂ ਦਾ ਇੱਕ ਨਵਾਂ ਮਾਰੂ ਜਾਲ ਵਿਛ ਗਿਆ ਹੈ। ਇਹ ਨਿੱਕੇ ਸ਼ਾਹੂਕਾਰ ਗਰੀਬਾਂ ਦੀ ਮਜਬੂਰੀ ਦਾ ਫ਼ਾਇਦਾ ਚੁੱਕ ਕੇ 24% ਤੋਂ 36% ਤੱਕ ਦਾ ਮਾਰੂ ਵਿਆਜ ਵਸੂਲਦੇ ਹਨ।

ਹੱਦ ਤਾਂ ਇਹ ਹੈ ਕਿ ਰੋਜ਼ਾਨਾ ਫੇਰੀ ਲਗਾਉਣ ਵਾਲੇ, ਰੇਹੜੇ ਵਾਲੇ ਜਾਂ ਨਿੱਕਾ-ਮੋਟਾ ਕੰਮ ਕਰਨ ਵਾਲੇ ਗਰੀਬਾਂ ਨੂੰ ਜੇਕਰ ਸਵੇਰੇ ਸਾਮਾਨ ਖਰੀਦਣ ਲਈ 500 ਰੁਪਏ ਦੇ ਕਰਜ਼ੇ ਦੀ ਲੋੜ ਪਵੇ, ਤਾਂ ਸ਼ਾਹੂਕਾਰ 100 ਰੁਪਏ ਪਹਿਲਾਂ ਹੀ ਬਤੌਰ ਵਿਆਜ ਕੱਟ ਕੇ ਉਨ੍ਹਾਂ ਨੂੰ 400 ਰੁਪਏ ਦਿੰਦੇ ਹਨ ਤੇ ਸ਼ਾਮ ਨੂੰ ਪੂਰੇ 500 ਰੁਪਏ ਵਾਪਸ ਲੈਂਦੇ ਹਨ। ਇਹ 20% ਪ੍ਰਤੀ ਦਿਨ ਦੀ ਲੁੱਟ ਗਰੀਬ ਨੂੰ ਕਦੇ ਵੀ ਗਰੀਬੀ ਦੀ ਦਲਦਲ ਵਿਚੋਂ ਬਾਹਰ ਨਹੀਂ ਨਿਕਲਣ ਦਿੰਦੀ। ਕੀ ਇਸ ਲੁੱਟ ਵੱਲ ਕਦੇ ਹਾਕਮਾਂ ਦੀ ਨਜ਼ਰ ਪਈ ਹੈ?

ਅਸਲ ਵਿਚ ਸੱਚ ਇਹ ਹੈ ਕਿ ਸੱਤਾਧਾਰੀ ਧਿਰ ਖੇਤੀ ਖੇਤਰ ਨੂੰ ਫੇਲ੍ਹ ਕਰਨ ਵੱਲ ਸੇਧਿਤ (ਕੇਂਦਰਿਤ) ਹੈ, ਤਾਂ ਕਿ ਕਿਸਾਨ ਆਪਣੀ ਜ਼ਮੀਨ ਵੇਚਣ ਲਈ ਮਜਬੂਰ ਹੋਣ ਅਤੇ ਖੇਤੀ ਖੇਤਰ ਵਿਚੋਂ ਵਿਹਲੇ ਹੋਏ ਕਿਰਤੀਆਂ ਨੂੰ ਕਾਰਖਾਨਿਆਂ ਵਿਚ ਸਸਤੀ ਲੇਬਰ ਦੇ ਤੌਰ 'ਤੇ ਵਰਤਿਆ ਜਾ ਸਕੇ। ਜਿਸ ਦਾ ਸਿੱਧਾ ਅਰਥ ਤਾਂ ਇਹ ਹੈ ਕਿ ਹਾਕਮ ਧਿਰ ਪੇਂਡੂ ਅਰਥਚਾਰੇ ਅਤੇ ਪਿੰਡਾਂ ਨੂੰ ਖ਼ਤਮ ਕਰਨ ਦੇ ਨਿੱਤ ਨਵੇਂ ਰਾਹ ਅਤੇ ਨੀਤੀਆਂ ਉਲੀਕਦੀ ਹੈ।

ਅੱਜ ਪੰਜਾਬ ਦੀ ਪੇਂਡੂ ਆਰਥਿਕਤਾ ਦੀ ਰੀੜ੍ਹ ਦੀ ਹੱਡੀ ਕਹੇ ਜਾਣ ਵਾਲੇ ਕਿਸਾਨ ਸੰਕਟ ਵਿਚੋਂ ਲੰਘ ਰਹੇ ਹਨ। ਸਾਂਝੇ ਪ੍ਰਬੰਧ ਖ਼ਤਮ ਹੋਏ ਹਨ। ਪਰਿਵਾਰਾਂ ਦੇ ਵੰਡਵਾਰੇ ਕਾਰਨ ਖੇਤੀ ਹੇਠਲੀ ਜ਼ਮੀਨ ਨਿੱਤ ਦਿਨ ਘੱਟ ਰਹੀ ਹੈ। ਅੰਕੜਿਆਂ ਮੁਤਾਬਕ ਸੂਬੇ ਦੇ ਔਸਤਨ 65% ਤੋਂ ਵੱਧ ਕਿਸਾਨ ਹੁਣ ਛੋਟੇ ਤੇ ਸੀਮਾਂਤ ਕਿਸਾਨਾਂ ਦੀ ਸ਼੍ਰੇਣੀ ਵਿਚ ਆ ਚੁੱਕੇ ਹਨ, ਜਿਨ੍ਹਾਂ ਕੋਲ ਪੰਜ ਏਕੜ ਤੋਂ ਘੱਟ ਜ਼ਮੀਨ ਬਚੀ ਹੈ। ਜਿਹੜੀ ਜ਼ਮੀਨ ਪਹਿਲਾਂ ਇੱਕ ਵੱਡੇ ਪਰਿਵਾਰ ਦਾ ਗੁਜ਼ਾਰਾ ਆਸਾਨੀ ਨਾਲ ਕਰਦੀ ਸੀ, ਹੁਣ ਉਹ ਨਿੱਕੇ ਟੁਕੜਿਆਂ ਵਿਚ ਵੰਡੀ ਜਾ ਚੁੱਕੀ ਹੈ, ਜਿਸ ਉੱਤੇ ਖੇਤੀ ਕਰਨਾ ਆਰਥਿਕ ਤੌਰ 'ਤੇ ਲਾਹੇਵੰਦ ਨਹੀਂ ਰਿਹਾ।

ਉੱਪਰੋਂ ਨਿੱਤ ਪ੍ਰਤੀ ਕੇਂਦਰ ਤੇ ਸੂਬਾ ਸਰਕਾਰਾਂ ਕਿਸਾਨਾਂ ਦੀ ਜ਼ਮੀਨ ਨਵੇਂ ਪ੍ਰੋਜੈਕਟਾਂ ਦੇ ਨਾਂ 'ਤੇ ਐਕੁਆਇਰ ਕਰਕੇ ਉਨ੍ਹਾਂ ਨੂੰ ਗ਼ੈਰ-ਜ਼ਮੀਨੇ ਬਣਾਉਣ ਦੇ ਰਾਹ ਤੁਰੀਆਂ ਹੋਈਆਂ ਹਨ। ਵੱਡੇ-ਵੱਡੇ ਹਾਈਵੇਅ ਪੰਜਾਬ ਦੇ ਸੀਨੇ 'ਤੇ ਥਾਂ-ਥਾਂ ਲਕੀਰਾਂ ਖਿੱਚ ਰਹੇ ਹਨ ਤੇ ਕਿਸਾਨਾਂ ਦੇ ਸੀਨੇ ਛੇਕ ਰਹੇ ਹਨ। ਕੀ ਇਹ ਪੰਜਾਬ ਦੇ ਕਿਸਾਨਾਂ ਦੀ ਤਬਾਹੀ ਲਈ ਵਿਕਾਸ ਦੇ ਨਾਂ 'ਤੇ ਕੀਤੇ ਗਏ ਮਿੱਥ ਕੇ ਯਤਨ ਨਹੀਂ ਹਨ? ਜਿਸ ਦਾ ਆਮ ਲੋਕਾਂ ਨੂੰ ਕੋਈ ਫ਼ਾਇਦਾ ਨਹੀਂ ਹੋਣ ਵਾਲਾ, ਸਗੋਂ ਕਾਰਪੋਰੇਟਾਂ ਤੇ ਅਮੀਰ ਘਰਾਣਿਆਂ ਦੇ ਹਿੱਤ ਪੂਰਨ ਕਰਨ ਵਾਲਾ ਕੰਮ ਹੈ।

ਖੇਤੀ ਕਰਨੀ ਬੇਹੱਦ ਮਹਿੰਗੀ ਬਣਾ ਦਿੱਤੀ ਗਈ ਹੈ। ਖੇਤੀ ਦੀ ਲਾਗਤ, ਬੀਜਾਂ, ਕੀਟਨਾਸ਼ਕਾਂ ਤੇ ਡੀਜ਼ਲ ਨੇ ਇਸ ਨੂੰ ਹੋਰ ਮਹਿੰਗਾ ਕਰ ਦਿੱਤਾ ਹੈ। ਸਿੱਟਾ ਇਹ ਹੈ ਕਿ ਪੰਜਾਬ ਦੇ ਲਗਭਗ 80% ਤੋਂ 85% ਕਿਸਾਨ ਬੈਂਕਾਂ ਤੇ ਆੜ੍ਹਤੀਆਂ ਦੇ ਕਰਜ਼ੇ ਹੇਠ ਦੱਬੇ ਹੋਏ ਹਨ ਅਤੇ ਇੱਕ ਔਸਤ ਕਿਸਾਨੀ ਪਰਿਵਾਰ ਸਿਰ ਲਗਭਗ ਤਿੰਨ ਲੱਖ ਦਾ ਕਰਜ਼ਾ ਹੈ, ਜੋ ਉਨ੍ਹਾਂ ਨੂੰ ਖ਼ੁਦਕੁਸ਼ੀਆਂ ਦੇ ਰਾਹ ਤੋਰ ਰਿਹਾ ਹੈ।

ਮਗਨਰੇਗਾ (ਮਹਾਤਮਾ ਗਾਂਧੀ ਰਾਸ਼ਟਰੀ ਰੋਜ਼ਗਾਰ ਯੋਜਨਾ) ਇੱਕ ਇਹੋ ਜਿਹੀ ਸਕੀਮ ਸੀ, ਜਿਸ ਨੇ ਪੰਜਾਬ ਦੇ ਪਿੰਡਾਂ ਨੂੰ ਕੁਝ ਰਾਹਤ ਦਿੱਤੀ ਸੀ। ਇਹ ਪੇਂਡੂ ਅਰਥਚਾਰੇ ਤੇ ਮਜ਼ਦੂਰ ਵਰਗ ਦੀ ਜ਼ਿੰਦਗੀ ਵਿਚ ਇੱਕ ਇਤਿਹਾਸਕ ਮੀਲ ਪੱਥਰ ਸੀ। ਇਹ "ਹਰ ਹਾਥ ਕੋ ਕਾਮ ਦੋ, ਹਰ ਕਾਮ ਕੋ ਦਾਮ ਦੋ" ਦੇ ਸੰਕਲਪ ਦੀ ਤਰਜਮਾਨੀ ਕਰਨ ਵਾਲੀ ਸੀ, ਜਿਸ ਨੇ ਪੇਂਡੂ ਮਜ਼ਦੂਰਾਂ, ਔਰਤਾਂ, ਦਲਿਤਾਂ ਤੇ ਆਦਿਵਾਸੀਆਂ ਨੂੰ ਕੁਝ ਆਰਥਿਕ ਆਜ਼ਾਦੀ ਦੇ ਕੇ ਸਮਾਜਿਕ ਸੁਰੱਖਿਆ ਪ੍ਰਦਾਨ ਕੀਤੀ।

ਪਰ ਕੇਂਦਰ ਸਰਕਾਰ ਵੱਲੋਂ ਭੁਲੇਖਾ ਪਾਊ ਪ੍ਰੋਜੈਕਟਾਂ ਤਹਿਤ ਬੀਬੀ ਜੀ, ਰਾਮ ਜੀ ਵਰਗੇ ਪ੍ਰੋਗਰਾਮਾਂ ਰਾਹੀਂ ਲੋਕਾਂ ਨੂੰ ਗੁੰਮਰਾਹ ਕੀਤਾ ਗਿਆ ਤੇ ਉਨ੍ਹਾਂ ਹੱਥੋਂ ਮਨਰੇਗਾ ਦਾ ਕੰਮ ਖੋਹ ਲਿਆ ਗਿਆ। ਹੁਣ ਸਰਕਾਰ ਕੋਲ ਮਨਰੇਗਾ ਦਾ ਕੰਮ ਨਹੀਂ, ਕਿਸਾਨ ਕੋਲ ਪੈਸਾ ਨਹੀਂ, ਤਾਂ ਪਿੰਡਾਂ ਵਿਚ ਇੱਕ ਭਿਆਨਕ ਖਲਾਅ ਪੈਦਾ ਹੋ ਗਿਆ ਹੈ। ਕੇਂਦਰ ਸਰਕਾਰ ਵੱਲੋਂ ਪਿਛਲੇ ਕੁਝ ਸਾਲਾਂ ਦੇ ਬਜਟ ਵਿਚ ਮਨਰੇਗਾ ਦੇ ਫੰਡਾਂ 'ਚ ਭਾਰੀ ਕਟੌਤੀ ਕੀਤੀ ਗਈ ਹੈ, ਜਿਸ ਨਾਲ ਰਾਜਾਂ ਨੂੰ ਪੈਸਾ ਮਿਲਣਾ ਘੱਟ ਗਿਆ ਹੈ। ਪੰਜਾਬ ਵਰਗੇ ਸੂਬਿਆਂ ਦੇ ਕਰੋੜਾਂ ਰੁਪਏ ਦੇ ਫੰਡ ਕੇਂਦਰ ਵੱਲੋਂ ਰੋਕੇ ਗਏ ਹਨ। ਮਨਰੇਗਾ ਦਾ ਕੰਮ ਘਟਣ ਨਾਲ ਪੇਂਡੂ ਔਰਤਾਂ ਦੀ ਆਰਥਿਕ ਆਜ਼ਾਦੀ ਪੂਰੀ ਤਰ੍ਹਾਂ ਖ਼ਤਮ ਹੋ ਗਈ ਹੈ, ਜਿਸ ਨਾਲ ਪਰਿਵਾਰਾਂ ਵਿਚ ਕੁਪੋਸ਼ਣ ਤੇ ਘਰੇਲੂ ਕਲੇਸ਼ ਵਧ ਰਿਹਾ ਹੈ। ਪੰਜਾਬ ਆਰਥਿਕ ਪੱਖੋਂ ਕਮਜ਼ੋਰ ਹੋ ਰਿਹਾ ਹੈ। ਪੰਜਾਬ ਦਾ ਪਿੰਡ ਆਰਥਿਕ ਪੱਖੋਂ ਟੁੱਟ ਰਿਹਾ ਹੈ। ਪਿੰਡਾਂ 'ਚ ਸਰਕਾਰੀ ਸਿੱਖਿਆ ਢਾਂਚਾ ਬੁਨਿਆਦੀ ਸਹੂਲਤਾਂ ਦੀ ਭਾਰੀ ਘਾਟ ਕਾਰਨ ਬਰਬਾਦ ਹੋ ਚੁੱਕਾ ਹੈ। ਪ੍ਰਾਈਵੇਟ ਸਕੂਲਾਂ ਅਤੇ ਕਾਲਜਾਂ ਦੀਆਂ ਮਹਿੰਗੀਆਂ ਫ਼ੀਸਾਂ ਭਰਨੀਆਂ ਕਰਜ਼ਾਈ ਮਾਪਿਆਂ ਦੇ ਵੱਸੋਂ ਬਾਹਰ ਹਨ। ਹਜ਼ਾਰਾਂ ਹੋਣਹਾਰ ਬੱਚੇ ਆਪਣੀ ਪੜ੍ਹਾਈ ਛੱਡਣ ਲਈ ਮਜਬੂਰ ਹੋ ਗਏ ਹਨ।

ਪੰਜਾਬ ਕਿੱਤਾਮੁਖੀ ਸਿੱਖਿਆ ਤੋਂ ਵਿਰਵਾ ਹੈ। ਪੰਜਾਬ ਦਾ ਨੌਜਵਾਨ ਆਪਣੇ ਭਵਿੱਖ ਲਈ ਚੌਰਾਹੇ 'ਤੇ ਬੇਵੱਸ ਖੜ੍ਹਾ ਹੈ। ਬੇਰੋਜ਼ਗਾਰੀ ਅਤੇ ਮਾਨਸਿਕ ਪਰੇਸ਼ਾਨੀ ਹੀ ਪਿੰਡਾਂ ਵਿਚ ਨਸ਼ਿਆਂ ਦੇ ਫੈਲ ਰਹੇ ਜਾਲ ਦਾ ਅਸਲ ਕਾਰਨ ਹੈ। ਪਿੰਡ ਵਿਚ ਕੋਈ ਭਵਿੱਖ ਨਾ ਵੇਖ ਕੇ ਨੌਜਵਾਨੀ ਵਿਚ ਵਿਦੇਸ਼ ਭੱਜਣ ਦਾ ਰੁਝਾਨ ਵਧ ਰਿਹਾ ਹੈ। ਜਿਨ੍ਹਾਂ ਕੋਲ ਜ਼ਮੀਨ ਹੈ, ਉਹ ਉਸ ਨੂੰ ਵੇਚ ਕੇ ਜਾਂ ਗਿਰਵੀ ਰੱਖ ਕੇ ਬਾਹਰ ਜਾ ਰਹੇ ਹਨ; ਜਿੱਥੇ ਕਈ ਵਾਰ ਉਹ ਗ਼ੈਰ-ਕਾਨੂੰਨੀ ਰਸਤਿਆਂ (ਡੌਂਕੀ ਲਗਾ ਕੇ) ਜੰਗਲਾਂ, ਨਦੀਆਂ ਅਤੇ ਸਮੁੰਦਰਾਂ ਦੇ ਰਸਤੇ ਵਿਦੇਸ਼ ਜਾਣ ਦੀ ਕੋਸ਼ਿਸ਼ ਕਰਦੇ ਹਨ, ਜਿੱਥੋਂ ਕਈ ਵਾਰ ਉਨ੍ਹਾਂ ਦੀਆਂ ਲਾਸ਼ਾਂ ਹੀ ਘਰ ਪੁੱਜਦੀਆਂ ਹਨ।

ਖੇਤੀ ਖੇਤਰ 'ਚ ਉੱਤਮ ਸਥਾਨ ਰੱਖਣ ਵਾਲੇ ਪੰਜਾਬ ਕੋਲ ਖੇਤੀ ਖੇਤਰ ਦੀ ਕੋਈ ਵੱਡੀ ਸਨਅਤ ਨਹੀਂ ਲਗਾਈ ਗਈ। ਕੋਈ ਵੱਡੀ ਸਨਅਤ ਵੀ ਪੰਜਾਬ 'ਚ ਲਗਾਉਣ ਦਾ ਯਤਨ ਨਹੀਂ ਹੋਇਆ। ਜੇਕਰ ਪੰਜਾਬ ਵਿਚ ਖੇਤੀ ਖੇਤਰ ਨਾਲ ਸਬੰਧਤ ਕਾਰਖਾਨੇ ਲਗਾਏ ਹੁੰਦੇ ਅਤੇ ਇੱਥੋਂ ਦੇ ਕੱਚੇ ਮਾਲ ਦੀ ਵਰਤੋਂ ਇੱਥੇ ਪੰਜਾਬ 'ਚ ਹੀ ਕੀਤੀ ਹੁੰਦੀ, ਤਾਂ ਪੰਜਾਬ ਦੇ ਅਰਥਚਾਰੇ ਨੂੰ ਫੈਲਾਅ ਮਿਲਣਾ ਸੀ।

ਪਿੰਡ ਦੀ ਖੇਤੀ ਦੇ ਉਜਾੜੇ ਦਾ ਕਾਰਨ ਪ੍ਰਤੀ ਸਾਲ ਹੜ੍ਹਾਂ ਦੀ ਲਪੇਟ ਵਿਚ ਆਉਣਾ ਹੈ, ਜਿਸ ਦਾ ਸੈਂਕੜੇ ਏਕੜ ਜ਼ਮੀਨ ਉਥੇ ਅਸਰ ਪੈਂਦਾ ਹੈ ਅਤੇ ਲੋਕਾਂ ਦੇ ਜਾਨ ਅਤੇ ਮਾਲ ਦਾ ਵੱਡਾ ਨੁਕਸਾਨ ਹੁੰਦਾ ਹੈ। ਉਪਰੋਂ ਬੇਮੌਸਮੀ ਬਰਸਾਤ ਕਈ ਵੇਰ ਪੱਕੀਆਂ ਫ਼ਸਲਾਂ ਦੇ ਵੱਡੀ ਤਬਾਹੀ ਦਾ ਕਾਰਨ ਬਣਦੀ ਹੈ।

ਪੰਜਾਬ, ਖ਼ਾਸ ਕਰਕੇ ਪੇਂਡੂ ਪੰਜਾਬ ਉੱਜੜ ਰਿਹਾ ਹੈ। ਇਸ ਦਾ ਕੋਈ ਵਾਲੀ-ਵਾਰਸ ਨਹੀਂ ਬਣ ਰਿਹਾ, ਨਾ ਸਰਕਾਰ ਨਾ ਹੀ ਕੋਈ ਸਿਆਸੀ ਧਿਰ ਅਤੇ ਇਥੋਂ ਤੱਕ ਕਿ ਨਾ ਹੀ ਕੋਈ ਕਥਿਤ ਪੰਜਾਬ ਹਿਤੈਸ਼ੀ। ਜੇਕਰ ਪੰਜਾਬ ਦੀ ਪੇਂਡੂ ਆਰਥਿਕਤਾ ਦੀ ਸਥਿਤੀ ਇਵੇਂ ਹੀ ਰਹੀ, ਤਾਂ ਪੰਜਾਬ ਦਾ ਇਹ ਆਰਥਿਕ ਅਤੇ ਸਮਾਜਿਕ ਉਜਾੜਾ ਪੂਰੇ ਪੰਜਾਬ ਨੂੰ ਲੇਖੇ ਲਾ ਦੇਵੇਗਾ (ਤਬਾਹ ਕਰ ਦੇਵੇਗਾ)।

ਮੁਆਫ਼ੀਨਾਮਾ

-ਗੁਰਪ੍ਰੀਤ ਸਿੰਘ ਵਿੱਕੀ
ਪਿੰਡ ਤੇ ਡਾਕ: ਬੜਾਲੀ ਆਲਾ ਸਿੰਘ
ਜ਼ਿਲਾ ਫਤਹਿਗੜ੍ਹ ਸਾਹਿਬ
ਮੋਬਾਈਲ : 82848-88700
ਪੰਜਾਬ ਮੇਲ USA

ਉਹ ਟਾਇਮ ਵੀ ਵੇਖਿਆ, ਘਰੇ ਗਰੀਬੀ ਹੁੰਦੀ ਸੀ, ਕਦੇ ਨਹੀਂ ਸੋਚਿਆ ਸੀ ਕਿ ਕਦੇ ਸਾਡੇ ਘਰੇ ਉਹ ਵੀ ਚੀਜ਼ਾਂ ਆਉਣਗੀਆਂ, ਜਿਨ੍ਹਾਂ ਦੇ ਇਹ ਅੱਖਾਂ ਅੱਜ ਸੁਪਨੇ ਵੇਖ ਰਹੀਆਂ ਹਨ। ਬੜਾ ਔਖਾ ਟਾਇਮ ਸੀ ਉਹ.....

ਉਦੋਂ ਘੁੰਮ ਕੇ ਹਵਾ ਦੇਣ ਵਾਲਾ ਟੇਬਲ ਫੈਨ ਪੱਖਾ ਹੁੰਦਾ ਸੀ। ਗਰਮੀ ਦਾ ਮੌਸਮ ਆਉਣਾ, ਬਾਹਰ ਵਿਹੜੇ ਵਿਚ ਲੱਗੇ ਦਰੱਖਤ ਥੱਲੇ ਮੰਜੇ ਡਾਹ ਕੇ ਸਾਰੇ ਟੱਬਰ ਨੇ ਪੈ ਜਾਣਾ। ਜਦੋਂ ਟੇਬਲ ਫੈਨ ਦੀ ਹਵਾ ਘੁੰਮ ਕੇ ਮੰਜੇ ਵੱਲ ਆਉਣੀ, ਨਜ਼ਾਰਾ ਆ ਜਾਣਾ। ਫਿਰ ਦਾਤੀ ਫਰਾ ਹੜੰਬਾ ਪੱਖਾ ਆ ਗਿਆ, ਸਾਰੇ ਜਣੇ ਲਾਇਨ 'ਚੋਂ ਮੰਜੇ ਚਿਣ ਕੇ ਪੈਣ ਲੱਗ ਪਏ। ਜਿਸਦਾ ਮੰਜਾ ਪੱਖੇ ਦੀ ਅੱਗੇ ਡਹਿ ਜਾਣਾ, ਉਹਨੇ ਆਪਣੇ ਆਪ ਨੂੰ ਅੰਬਾਨੀ ਅੰਡਾਨੀ ਤੋਂ ਘੱਟ ਨਾ ਸਮਝਣਾ। ਜੇ ਕਦੇ ਲਾਇਟ ਚਲੀ ਜਾਣੀ, ਗੁੱਸੇ ਵਿਚ ਬਿਜਲੀ ਬੋਰਡ ਨੂੰ ਬੁਰਾ-ਭਲਾ ਕਹਿਣ ਲੱਗ ਜਾਣਾ, ਮਾਂ ਨੇ ਸਾਰੀ ਰਾਤ ਪੱਖੀ ਝੱਲੀ ਜਾਣੀ। ਹੌਲੀ-ਹੌਲੀ ਘਰੇ ਇੰਨਵਰਟਰ ਲਗਾ ਲਿਆ, ਹੁਣ ਬਿਜਲੀ ਦੇ ਕੱਟ ਦਾ ਵੀ ਪਤਾ ਨਹੀਂ ਲੱਗਦਾ ਸੀ। ਫਿਰ ਪ੍ਰਮਾਤਮਾ ਦੀ ਕਿਰਪਾ ਨਾਲ ਘਰੇ ਪਹਿਲਾਂ ਕੂਲਰ ਆਇਆ ਤੇ ਹੁਣ ਏ.ਸੀ. ਵੀ ਲੱਗ ਗਿਆ ਹੈ।

ਕਦੇ ਸਾਇਕਲ ਨਹੀਂ ਹੁੰਦਾ ਸੀ, ਟਾਇਮ ਦੇ ਬੀਤਣ ਨਾਲ ਹੌਲੀ-ਹੌਲੀ ਸਕੂਟਰ, ਫਿਰ ਮੋਟਰਸਾਈਕਲ ਅਤੇ ਅੱਜ ਗੱਡੀ ਵਾਲੇ ਵੀ ਹੋ ਗਏ ਹਾਂ। ਤਕਰੀਬਨ ਜ਼ਿੰਦਗੀ ਦੀ ਹਰ ਸੁੱਖ ਸਹੂਲਤ ਅੱਜ ਕੋਲ ਹੈ। ਫਿਰ ਵੀ ਦਿਲ ਨੂੰ ਅਜੇ ਤੱਕ ਸਕੂਨ ਨਹੀਂ ਮਿਲਿਆ ਹੈ। ਅੱਜ ਵੀ ਬਹੁਤ ਸੁਪਨਿਆਂ ਪਿੱਛੇ ਭੱਜਣਾ ਪੈ ਰਿਹਾ ਹੈ। ਉਮਰ ਦੇ ਨਾਲ-ਨਾਲ ਇਹ ਸੁੱਖ ਸਹੂਲਤਾਂ ਦੀ ਪਿਆਸ ਵਧਦੀ ਜਾ ਰਹੀ ਹੈ। ਪਤਾ ਨਹੀਂ ਕਿਉਂ ਇੱਕ ਮਸ਼ੀਨ ਜਿਹੀ ਬਣਕੇ ਪੈਸੇ ਪਿੱਛੇ ਭੱਜਦੇ ਪਏ ਹਾਂ। ਜਦੋਂ ਕਿਸੇ ਮਰ ਗਏ ਇਨਸਾਨ ਦੇ ਜਨਾਜ਼ੇ ਨਾਲ ਜਾਈਦਾ ਹੈ, ਤਾਂ ਮਨ 'ਚੋਂ ਅਜੀਬ ਜਿਹੇ ਖਿਆਲ ਆਉਂਦੇ ਨੇ ਕਿ ਇੱਕ ਦਿਨ ਇਹੋ ਜਿਹੀ ਭੀੜ ਸਾਡੇ ਮਗਰ ਵੀ ਹੋਵੇਗੀ.... ਫਿਰ ਅਧੂਰੇ ਪਏ ਕੰਮ ਚੇਤੇ ਆ ਜਾਂਦੇ ਹਨ.... ਫਿਰ ਉਨ੍ਹਾਂ ਕੰਮਾਂ ਪਿੱਛੇ ਭੱਜਦਿਆਂ ਮੌਤ ਨੂੰ ਭੁੱਲ ਜਾਈਦਾ ਹੈ।

ਕੰਮ ਦੇ ਬੋਝ ਨੇ ਆਪਣੇ ਬਾਰੇ ਸੋਚਣ ਦਾ ਮੌਕਾ ਜਿਹਾ ਨਹੀਂ ਦਿੱਤਾ ਹੈ ਕਿ ਮੈਂ ਕੌਣ ਹਾਂ.... ਮੈਨੂੰ ਇਸ ਦੁਨੀਆਂ ਵਿਚ ਕਿਸਨੇ ਤੇ ਕਿਉਂ ਭੇਜਿਆ ਹੈ...? ਜੇ ਮਰਨਾ ਹੀ ਹੈ, ਤਾਂ ਇਹ ਜਨਮ ਕਿਉਂ ਹੋਇਆ ਹੈ....? ਅਜਿਹੇ ਬਹੁਤ ਸਵਾਲ ਹਨ, ਜਿਨ੍ਹਾਂ ਦੇ ਜੁਆਬ ਨਹੀਂ ਮਿਲ ਰਹੇ ਹਨ। ਜਦੋਂ ਸੁਪਨਾ ਆਉਂਦਾ ਹੈ, ਤਾਂ ਉਸ ਵਿਚ ਉਸ ਵਕਤ ਜੋ ਵੀ ਦਿਖਾਈ ਦਿੰਦਾ ਹੈ, ਉਹ ਸੱਚ ਹੀ ਲੱਗਦਾ ਹੈ, ਪਰ ਜ

ਪੰਜਾਬ ਦੀ ਆਮਦਨ, ਕਰਜ਼ਾ ਅਤੇ ਵਿਕਾਸ

ਡਾ. ਸਰਬਜੀਤ ਸਿੰਘ
ਅਸਿਸਟੈਂਟ ਪ੍ਰੋਫੈਸਰ,
ਖਾਲਸਾ ਕਾਲਜ, ਪਟਿਆਲਾ।
94176-26925
ਪੰਜਾਬ ਮੇਲ USA

ਆਜ਼ਾਦੀ ਤੋਂ ਬਾਅਦ ਪੰਜਾਬ ਨੂੰ ਭਾਰਤ ਦਾ ਸਭ ਤੋਂ ਖੁਸ਼ਹਾਲ ਅਤੇ ਆਰਥਿਕ ਤੌਰ 'ਤੇ ਮਜ਼ਬੂਤ ਸੂਬਾ ਮੰਨਿਆ ਜਾਂਦਾ ਸੀ। ਹਰੀ ਕ੍ਰਾਂਤੀ ਨੇ ਪੰਜਾਬ ਨੂੰ ਦੇਸ਼ ਦਾ ਅੰਨ ਭੰਡਾਰ ਬਣਾਇਆ ਅਤੇ ਪ੍ਰਤੀ ਵਿਅਕਤੀ ਆਮਦਨ ਦੇ ਮਾਮਲੇ ਵਿਚ ਵੀ ਇਹ ਦੇਸ਼ ਦੇ ਮੋਹਰੀ ਸੂਬਿਆਂ ਵਿਚ ਸ਼ਾਮਲ ਸੀ। ਪਿਛਲੇ ਕਈ ਦਹਾਕਿਆਂ ਦੌਰਾਨ ਬਦਲਦੀਆਂ ਆਰਥਿਕ ਸਥਿਤੀਆਂ, ਉਦਯੋਗਿਕ ਵਿਕਾਸ ਦੀ ਘਾਟ, ਖੇਤੀਬਾੜੀ ਦੀਆਂ ਵਧਦੀਆਂ ਲਾਗਤਾਂ ਅਤੇ ਲਗਾਤਾਰ ਵਧਦੇ ਕਰਜ਼ੇ ਨੇ ਪੰਜਾਬ ਦੀ ਅਰਥਵਿਵਸਥਾ ਸਾਹਮਣੇ ਗੰਭੀਰ ਚੁਣੌਤੀਆਂ ਖੜ੍ਹੀਆਂ ਕੀਤੀਆਂ ਹਨ। ਅੱਜ ਪੰਜਾਬ ਦੀ ਆਰਥਿਕਤਾ ਦਾ ਸਭ ਤੋਂ ਵੱਡਾ ਮੁੱਦਾ ਇਸਦੀ ਆਮਦਨ ਅਤੇ ਖਰਚ ਵਿਚਕਾਰ ਵਧਦਾ ਜਾ ਰਿਹਾ ਫਰਕ ਹੈ। ਸਰਕਾਰ ਨੂੰ ਵਿਕਾਸ ਕਾਰਜਾਂ, ਸਮਾਜਿਕ ਭਲਾਈ ਯੋਜਨਾਵਾਂ ਅਤੇ ਪੁਰਾਣੇ ਕਰਜ਼ਿਆਂ ਦੀ ਅਦਾਇਗੀ ਲਈ ਲਗਾਤਾਰ ਨਵੇਂ ਕਰਜ਼ੇ ਲੈਣੇ ਪੈ ਰਹੇ ਹਨ। ਇਸ ਕਾਰਨ ਸੂਬੇ 'ਤੇ ਕਰਜ਼ੇ ਦਾ ਬੋਝ ਹਰ ਸਾਲ ਵਧਦਾ ਜਾ ਰਿਹਾ ਹੈ। ਸੂਬੇ ਦੀ ਆਮਦਨ ਦੇ ਸਰੋਤ ਵਜੋਂ ਬਹੁਤ ਸਾਰੇ ਪਹਿਲੂ ਕਾਰਜ ਕਰਦੇ ਹਨ। ਸੂਬੇ ਦੀ ਆਮਦਨ ਮੁੱਖ ਤੌਰ 'ਤੇ ਤਿੰਨ ਸਰੋਤਾਂ ਤੋਂ ਆਉਂਦੀ ਹੈ, ਜਿਸ ਵਿਚ ਰਾਜ ਦੇ ਆਪਣੇ ਮਾਲੀਏ ਦੇ ਸ੍ਰੋਤ, ਗੈਰ-ਕਰ ਆਮਦਨ ਅਤੇ ਕੇਂਦਰ ਸਰਕਾਰ ਵੱਲੋਂ ਮਿਲਣ ਵਾਲਾ ਹਿੱਸਾ ਸ਼ਾਮਲ ਹੁੰਦਾ ਹੈ। ਪੰਜਾਬ ਸਰਕਾਰ ਦੇ ਇਸ ਸਾਲ ਦੇ ਬਜਟ ਅਨੁਸਾਰ ਰਾਜ ਦੀ ਕੁੱਲ ਆਮਦਨ ਅੰਦਾਜ਼ਨ 1.27 ਲੱਖ ਕਰੋੜ ਰੁਪਏ ਅਨੁਮਾਨਿਤ ਕੀਤੀ ਗਈ ਹੈ। ਇਸ ਵਿਚ ਜੀ.ਐੱਸ.ਟੀ,. ਐਕਸਾਈਜ਼ ਡਿਊਟੀ, ਸਟੈਂਪ ਡਿਊਟੀ, ਵਾਹਨ ਕਰ ਅਤੇ ਹੋਰ ਰਾਜ ਕਰਾਂ ਦਾ ਵੱਡਾ ਯੋਗਦਾਨ ਹੈ। ਸਰਕਾਰ ਨੂੰ ਉਮੀਦ ਹੈ ਕਿ ਕਰ ਵਸੂਲੀ ਵਿਚ ਵਾਧੇ ਨਾਲ ਆਮਦਨ ਵੀ ਵਧੇਗੀ ਅਤੇ ਸੂਬੇ ਦਾ ਕੁਝ ਪੈਸਾ ਵਿਕਾਸ ਕਾਰਜਾਂ ਲਈ ਬਚ ਸਕੇਗਾ।

ਸੂਬਿਆਂ ਦੀ ਆਪਣੀ ਆਰਥਿਕ ਸਥਿਤੀ ਹੁੰਦੀ ਹੈ ਅਤੇ ਉਨ੍ਹਾਂ ਦੀ ਆਰਥਿਕ ਸਥਿਤੀ ਦੇ ਕਈ ਆਧਾਰ ਹੋ ਸਕਦੇ ਹਨ। ਪੰਜਾਬ ਦੀ ਅਰਥਵਿਵਸਥਾ ਦਾ ਆਧਾਰ ਖੇਤੀਬਾੜੀ ਹੈ ਪਰ ਖੇਤੀ ਤੋਂ ਸਰਕਾਰ ਨੂੰ ਸਿੱਧਾ ਫਾਇਦਾ ਆਮਦਨ ਰੂਪ ਵਿਚ ਨਹੀਂ ਹੁੰਦਾ ਹੈ। ਸੂਬੇ ਦੀ ਆਮਦਨ ਦਾ ਵੱਡਾ ਹਿੱਸਾ ਵਪਾਰਕ ਅਤੇ ਸੇਵਾ ਖੇਤਰਾਂ ਤੋਂ ਆਉਂਦਾ ਹੈ। ਉਦਯੋਗਿਕ ਖੇਤਰ ਵਿਚ ਦੂਜੇ ਸੂਬਿਆਂ ਦੇ ਮੁਕਾਬਲੇ ਪੰਜਾਬ ਅਜੇ ਵੀ ਪਿੱਛੇ ਹੈ, ਜਿਸ ਕਾਰਨ ਆਮਦਨ ਸਰੋਤ ਵਿਚ ਬਹੁਤ ਜ਼ਿਆਦਾ ਘਾਟ ਮਹਿਸੂਸ ਹੋ ਰਹੀ ਹੈ। ਕੇਂਦਰ ਸਰਕਾਰ ਵੱਲੋਂ ਵੱਖ-ਵੱਖ ਸਮੇਂ ਤੇ ਵੱਖ-ਵੱਖ ਸੂਬਿਆਂ ਨੂੰ ਉਦਯੋਗ ਅਤੇ ਹੋਰ ਵਿਕਾਸ ਲਈ ਕੁਝ ਛੋਟਾਂ ਦਿੱਤੀਆਂ ਜਾਂਦੀਆਂ ਹਨ ਪਰ ਪੰਜਾਬ ਜੋ ਕਿ ਸਰਹੱਦੀ ਖੇਤਰ ਹੈ, ਫਿਰ ਵੀ ਕੇਂਦਰ ਦੀਆਂ ਨਜ਼ਰਾਂ ਤੋਂ ਅੱਖੋਂ ਪਰੋਖੇ ਹੋ ਰਿਹਾ ਹੈ। ਇਸ ਤਰ੍ਹਾਂ ਦੀ ਸਥਿਤੀ ਵਿਚ ਪੰਜਾਬ ਜਿਹੇ ਸੂਬੇ ਨੂੰ ਜਦੋਂ ਉਦਯੋਗ ਵਰਗੇ ਵੱਡੇ ਢਾਂਚੇ ਦੀ ਘਾਟ ਰਹੇਗੀ, ਤਾਂ ਇਸਦੇ ਮਾਲੀਏ ਵਿਚ ਵੀ ਘਾਟ ਹੋ ਜਾਵੇਗੀ। ਪਿਛਲੇ ਕਈ ਦਹਾਕਿਆਂ ਤੋਂ ਸੂਬੇ ਅੰਦਰ ਵਾਪਰੀਆਂ ਘਟਨਾਵਾਂ ਨੇ ਅਤੇ ਸਮਕਾਲ ਵਿਚ ਵਾਪਰ ਰਹੀਆਂ ਘਟਨਾਵਾਂ ਨੇ ਉਦਯੋਗ ਜਗਤ ਨੂੰ ਸੋਚਣ ਲਈ ਮਜਬੂਰ ਕੀਤਾ ਹੈ। ਇਹ ਇੱਕ ਵੱਡਾ ਪਹਿਲੂ ਹੈ, ਜੋ ਸੂਬੇ ਦੀ ਆਰਥਿਕਤਾ ਨੂੰ ਪ੍ਰਭਾਵਿਤ ਕਰ ਰਿਹਾ ਹੈ।

ਪੰਜਾਬ ਦੀ ਆਰਥਿਕ ਸਥਿਤੀ ਦੀ ਗੱਲ ਤੋਂ ਕਰਜ਼ੇ ਦੀ ਚਰਚਾ ਤੋਂ ਬਿਨਾਂ ਅਧੂਰੀ ਹੈ। ਵੱਖ-ਵੱਖ ਆਰਥਿਕ ਰਿਪੋਰਟਾਂ ਅਨੁਸਾਰ ਇਸ ਸਾਲ ਦੇ ਅੰਤ ਤੱਕ ਪੰਜਾਬ ਉੱਤੇ ਕੁੱਲ ਬਕਾਇਆ ਕਰਜ਼ਾ ਲਗਭਗ 4.48 ਲੱਖ ਕਰੋੜ ਰੁਪਏ ਤੱਕ ਪਹੁੰਚਣ ਦੀ ਸੰਭਾਵਨਾ ਹੈ। ਇਹ ਅੰਕੜਾ ਸੂਬੇ ਦੀ ਕੁੱਲ ਘਰੇਲੂ ਉਤਪਾਦ ਦਾ ਲਗਭਗ 45 ਪ੍ਰਤੀਸ਼ਤ ਬਣਦਾ ਹੈ। ਸੂਬੇ ਦੇ ਨਜ਼ਰੀਏ ਤੋਂ ਇਹ ਸਥਿਤੀ ਚਿੰਤਾਜਨਕ ਇਸ ਲਈ ਹੈ ਕਿਉਂਕਿ ਸਰਕਾਰ ਦੀ ਆਮਦਨ ਦਾ ਵੱਡਾ ਹਿੱਸਾ ਕਰਜ਼ੇ ਉੱਤੇ ਵਿਆਜ ਅਤੇ ਪੁਰਾਣੇ ਕਰਜ਼ਿਆਂ ਦੀ ਅਦਾਇਗੀ ਵਿਚ ਖਰਚ ਹੋ ਜਾਂਦਾ ਹੈ। ਮੀਡੀਆ ਰਿਪੋਰਟ ਅਨੁਸਾਰ, ਇਸ ਸਾਲ ਦੇ ਬਜਟ ਅਨੁਸਾਰ ਸਿਰਫ਼ ਵਿਆਜ ਦੀ ਅਦਾਇਗੀ ਲਈ ਹੀ ਲਗਭਗ 26,500 ਕਰੋੜ ਰੁਪਏ ਰੱਖੇ ਗਏ ਸਨ, ਜੋ ਕਿ ਕੁੱਲ ਖਰਚ ਦਾ ਕਰੀਬ 18 ਪ੍ਰਤੀਸ਼ਤ ਬਣਦਾ ਹੈ। ਅਜਿਹੀ ਸਥਿਤੀ ਵਿਚ ਸਰਕਾਰ ਦੀ ਆਮਦਨ ਦਾ ਵੱਡਾ ਹਿੱਸਾ ਵਿਆਜ ਮੋੜਨ ਵਿਚ ਲੱਗ ਜਾਵੇ, ਤਾਂ ਸੂਬੇ ਦੇ ਵਿਕਾਸ ਲਈ ਲੋੜੀਂਦੀ ਰਾਸ਼ੀ ਘੱਟ ਰਹਿ ਜਾਂਦੀ ਹੈ। ਜ਼ਰੂਰੀ ਢਾਂਚੇ ਵਿਚ ਸੜਕਾਂ, ਸਿਹਤ, ਸਿੱਖਿਆ, ਉਦਯੋਗ ਅਤੇ ਰੋਜ਼ਗਾਰ ਸਿਰਜਣ ਵਰਗੇ ਖੇਤਰ ਪ੍ਰਭਾਵਿਤ ਹੁੰਦੇ ਹਨ। ਇਹ ਉਹ ਖੇਤਰ ਹਨ, ਜਿਨ੍ਹਾਂ ਨਾਲ ਆਮ ਲੋਕ ਸਿੱਧੇ ਰੂਪ ਵਿਚ ਜੁੜੇ ਹੋਏ ਹਨ।

ਪੰਜਾਬ ਦੇ ਕਰਜ਼ੇ ਵਿਚ ਵਾਧੇ ਦੇ ਕਈ ਕਾਰਨ ਹਨ। ਇਸ ਵਿਚ ਪਹਿਲਾ ਕਾਰਨ ਹੈ ਕਿ ਸੂਬੇ ਦੀ ਆਮਦਨ ਨਾਲੋਂ ਇਸਦੇ ਖਰਚ ਵੱਧ ਚੁੱਕੇ ਹਨ। ਸਰਕਾਰ ਦੀ ਆਮਦਨ ਜਦੋਂ ਖਰਚਿਆਂ ਨੂੰ ਪੂਰਾ ਨਹੀਂ ਕਰਦੀ, ਤਾਂ ਉਸਨੂੰ ਕਰਜ਼ਾ ਲੈਣਾ ਪੈਂਦਾ ਹੈ। ਦੂਜਾ ਕਾਰਨ ਮੁਫ਼ਤ ਜਾਂ ਸਬਸਿਡੀ ਵਾਲੀਆਂ ਯੋਜਨਾਵਾਂ ਹਨ। ਇਸ ਵਿਚ ਸਰਕਾਰ ਦਾ ਤਰਕ ਹੈ ਕਿ ਇਹ ਸਾਰੀਆਂ ਯੋਜਨਾਵਾਂ ਆਮ ਲੋਕਾਂ ਨਾਲ ਜੁੜੀਆਂ ਹੋਈਆਂ ਹਨ। ਖੇਤੀਬਾੜੀ ਲਈ ਮੁਫ਼ਤ ਬਿਜਲੀ, ਸਫ਼ਰ, ਸਮਾਜਿਕ ਸੁਰੱਖਿਆ ਪੈਨਸ਼ਨਾਂ, ਵੱਖ-ਵੱਖ ਭਲਾਈ ਸਕੀਮਾਂ ਅਤੇ ਹੋਰ ਸਬਸਿਡੀਆਂ ਸਰਕਾਰੀ ਖਜ਼ਾਨੇ 'ਤੇ ਵੱਡਾ ਬੋਝ ਪਾ ਰਹੀਆਂ ਹਨ। ਸਰਕਾਰ ਅਨੁਸਾਰ, ਇਹ ਯੋਜਨਾਵਾਂ ਲੋਕ ਭਲਾਈ ਲਈ ਜ਼ਰੂਰੀ ਹਨ ਪਰ ਇਨ੍ਹਾਂ ਲਈ ਪੱਕੇ ਆਮਦਨ ਸਰੋਤਾਂ ਦੀ ਲੋੜ ਹੁੰਦੀ ਹੈ, ਜਿਨਾਂ ਬਾਰੇ ਸਰਕਾਰ ਨੂੰ ਸੋਚਣਾ ਚਾਹੀਦਾ ਹੈ।

ਤੀਜਾ ਕਾਰਨ ਉਦਯੋਗਿਕ ਵਿਕਾਸ ਦੀ ਘਾਟ ਹੈ। ਪੰਜਾਬ ਵਿਚ ਨਵੇਂ ਵੱਡੇ ਉਦਯੋਗਾਂ ਦੀ ਸਥਾਪਨਾ ਦੀ ਗਤੀ ਹੋਰ ਰਾਜਾਂ ਦੇ ਮੁਕਾਬਲੇ ਬਹੁਤ ਘੱਟ ਰਹੀ ਹੈ। ਇਸ ਨਾਲ ਸੂਬੇ ਵਿਚ ਰੋਜ਼ਗਾਰ ਅਤੇ ਆਮਦਨ ਦੋਵੇਂ ਪ੍ਰਭਾਵਿਤ ਹੋਏ ਹਨ। ਸੂਬੇ ਦੇ ਵਿਕਾਸ ਦੀ ਮੌਜੂਦਾ ਸਥਿਤੀ ਦੀ ਗੱਲ ਕਰੀਏ, ਤਾਂ ਚੁਣੌਤੀਆਂ ਦੇ ਬਾਵਜੂਦ ਪੰਜਾਬ ਦੀ ਅਰਥਵਿਵਸਥਾ ਸਥਿਰ ਹੋਣ ਲਈ ਸੰਘਰਸ਼ ਕਰ ਰਹੀ ਹੈ। ਇਸ ਸਾਲ ਲਈ ਸੂਬੇ ਦੀ ਕੁੱਲ ਘਰੇਲੂ ਉਤਪਾਦ ਲਗਭਗ 9.81 ਲੱਖ ਕਰੋੜ ਰੁਪਏ ਅਨੁਮਾਨਿਤ ਕੀਤੀ ਗਈ ਹੈ, ਜੋ ਪਿਛਲੇ ਸਾਲ ਨਾਲੋਂ ਕਰੀਬ 10 ਪ੍ਰਤੀਸ਼ਤ ਦਾ ਵਾਧਾ ਦਰਸਾਉਂਦੀ ਹੈ। ਸੂਬੇ ਦੇ ਵਿਚ ਸਿੱਖਿਆ, ਸਿਹਤ, ਪੇਂਡੂ ਵਿਕਾਸ, ਖੇਤੀਬਾੜੀ ਅਤੇ ਬੁਨਿਆਦੀ ਢਾਂਚੇ ਉੱਤੇ ਖਰਚ ਵਿਚ ਵਾਧਾ ਕੀਤਾ ਜਾ ਰਿਹਾ ਹੈ। ਸਰਕਾਰ ਵੱਲੋਂ ਸੜਕਾਂ, ਨਹਿਰਾਂ, ਸਕੂਲਾਂ ਅਤੇ ਹਸਪਤਾਲਾਂ ਦੇ ਸੁਧਾਰ ਲਈ ਵੀ ਯੋਜਨਾਵਾਂ ਚਲਾਈਆਂ ਜਾ ਰਹੀਆਂ ਹਨ। ਪਿਛਲੇ ਸਾਲ ਦੇ ਮੁਕਾਬਤਨ, ਪੂੰਜੀਗਤ ਖਰਚ ਵਿਚ ਵੀ ਵਾਧਾ ਦਰਜ ਕੀਤਾ ਗਿਆ, ਜੋ ਲੰਬੇ ਸਮੇਂ ਦੇ ਵਿਕਾਸ ਲਈ ਸਕਾਰਾਤਮਕ ਸੰਕੇਤ ਮੰਨਿਆ ਜਾ ਸਕਦਾ ਹੈ।

ਅਜਿਹੀ ਸਥਿਤੀ ਵਿਚ ਆਰਥਿਕ ਮਾਹਿਰਾਂ ਦਾ ਮੰਨਣਾ ਹੈ ਕਿ ਸਿਰਫ਼ ਸਰਕਾਰੀ ਖਰਚ ਨਾਲ ਵਿਕਾਸ ਦੀ ਰਫ਼ਤਾਰ ਕਾਇਮ ਨਹੀਂ ਰਹਿ ਸਕਦੀ ਹੈ। ਸੂਬੇ ਦੇ ਵਿਚ ਨਿੱਜੀ ਨਿਵੇਸ਼, ਉਦਯੋਗਿਕ ਵਿਸਥਾਰ ਅਤੇ ਨਵੇਂ ਰੋਜ਼ਗਾਰ ਮੌਕੇ ਪੈਦਾ ਕਰਨਾ ਵੀ ਜ਼ਰੂਰੀ ਹੈ, ਤਾਂ ਜੋ ਆਉਣ ਵਾਲੇ ਸਮੇਂ ਵਿਚ ਸੂਬਾ ਆਪਣੇ ਪੈਰਾਂ 'ਤੇ ਖੜ੍ਹਾ ਹੋ ਸਕੇ।

ਸੂਬੇ ਦੀ ਆਰਥਿਕਤਾ ਦੇ ਮੁੱਖ ਪਹਿਲੂਆਂ ਵਿਚੋਂ ਖੇਤੀਬਾੜੀ ਦੀ ਕੇਂਦਰੀ ਭੂਮਿਕਾ ਹੈ। ਅੱਜ ਖੇਤੀ ਖੇਤਰ ਕਈ ਮੁਸ਼ਕਲਾਂ ਦਾ ਸਾਹਮਣਾ ਕਰ ਰਿਹਾ ਹੈ। ਧਰਤੀ ਹੇਠਲੇ ਪਾਣੀ ਦਾ ਘਟਦਾ ਪੱਧਰ, ਵਧਦੀਆਂ ਖੇਤੀ ਲਾਗਤਾਂ, ਘੱਟ ਰਹਿ ਆਮਦਨ ਅਤੇ ਫਸਲੀ ਵਿਭਿੰਨਤਾ ਦੀ ਕਮੀ ਕਿਸਾਨਾਂ ਲਈ ਵੱਡੀਆਂ ਚੁਣੌਤੀਆਂ ਵਜੋਂ ਸਾਹਮਣੇ ਆ ਰਹੀਆਂ ਹਨ। ਪੰਜਾਬ ਨੂੰ ਆਰਥਿਕ ਤੌਰ 'ਤੇ ਮਜ਼ਬੂਤ ਬਣਾਉਣਾ ਹੈ, ਤਾਂ ਖੇਤੀ ਨੂੰ ਰਵਾਇਤੀ ਫਸਲੀ ਚੱਕਰ ਤੋਂ ਬਾਹਰ ਕੱਢਣਾ ਹੋਵੇਗਾ। ਫਲਾਂ, ਸਬਜ਼ੀਆਂ, ਡੇਅਰੀ, ਮੱਛੀ ਪਾਲਣ ਅਤੇ ਖੇਤੀ-ਆਧਾਰਿਤ ਉਦਯੋਗਾਂ ਨੂੰ ਉਤਸ਼ਾਹਿਤ ਕਰਨਾ ਸਮੇਂ ਦੀ ਲੋੜ ਹੈ। ਸੂਬੇ ਦੀ ਸਰਕਾਰ ਨੂੰ ਫਸਲੀ ਵਿਭਿੰਨਤਾ ਦੇ ਅੰਤਰਗਤ ਕਿਸਾਨਾਂ ਦੀ ਆਮਦਨ ਪ੍ਰਤੀ ਵਚਨਬੱਧਤਾ ਕਰਨੀ ਪਵੇਗੀ।

ਪੰਜਾਬ ਦੀ ਆਰਥਿਕ ਤਰੱਕੀ ਲਈ ਉਦਯੋਗਿਕ ਵਿਕਾਸ ਸਭ ਤੋਂ ਮਹੱਤਵਪੂਰਨ ਖੇਤਰ ਹੈ। ਗੁਜਰਾਤ, ਮਹਾਰਾਸ਼ਟਰ, ਕਰਨਾਟਕ ਅਤੇ ਤਾਮਿਲਨਾਡੂ ਵਰਗੇ ਰਾਜਾਂ ਨੇ ਉਦਯੋਗਿਕ ਨਿਵੇਸ਼ ਰਾਹੀਂ ਆਪਣੀ ਆਮਦਨ ਅਤੇ ਰੋਜ਼ਗਾਰ ਦੇ ਮੌਕਿਆਂ ਵਿਚ ਵਾਧਾ ਕੀਤਾ ਹੈ। ਪੰਜਾਬ ਵਿਚ ਵੀ ਲੁਧਿਆਣਾ, ਜਲੰਧਰ, ਮੰਡੀ ਗੋਬਿੰਦਗੜ੍ਹ ਅਤੇ ਮੋਹਾਲੀ ਵਰਗੇ ਉਦਯੋਗਿਕ ਕੇਂਦਰ ਹਨ ਪਰ ਨਵੀਂ ਤਕਨਾਲੋਜੀ, ਸਟਾਰਟਅੱਪ ਅਤੇ ਵੱਡੇ ਨਿਵੇਸ਼ ਨੂੰ ਆਕਰਸ਼ਿਤ ਕਰਨ ਲਈ ਹੋਰ ਯਤਨਾਂ ਦੀ ਲੋੜ ਹੈ। ਉਦਯੋਗਾਂ ਦੇ ਨਾਲ ਸਰਕਾਰੀ ਆਮਦਨ ਵੀ ਵਧੇਗੀ, ਕਰਜ਼ੇ ਉੱਤੇ ਨਿਰਭਰਤਾ ਘਟੇਗੀ ਅਤੇ ਨੌਜਵਾਨਾਂ ਲਈ ਰੁਜ਼ਗਾਰ ਦੇ ਮੌਕੇ ਵੀ ਖੁੱਲ੍ਹਣਗੇ।

ਪੰਜਾਬ ਦੀ ਆਰਥਿਕਤਾ ਲਈ ਸਭ ਤੋਂ ਵੱਡੀ ਲੋੜ ਵਿੱਤੀ ਅਨੁਸ਼ਾਸਨ ਅਤੇ ਵਿਕਾਸ ਕਾਰਜਾਂ ਲਈ ਸੰਤੁਲਨ ਬਣਾਉਣ ਦੀ ਹੈ। ਸਰਕਾਰ ਨੇ ਸਮਾਜਿਕ ਭਲਾਈ ਯੋਜਨਾਵਾਂ ਜਾਰੀ ਰੱਖਣੀਆਂ ਹਨ, ਤਾਂ ਆਮਦਨ ਵਧਾਉਣ ਦੇ ਨਵੇਂ ਸਰੋਤ ਵੀ ਪੈਦਾ ਕਰਨੇ ਪੈਣਗੇ। ਵੱਖ-ਵੱਖ ਸਮੇਂ 'ਤੇ ਆਰਥਿਕ ਮਾਹਿਰਾਂ ਅਨੁਸਾਰ ਕੁਝ ਪਹਿਲਕਦਮੀਆਂ ਹਨ, ਜੋ ਪੰਜਾਬ ਦੀ ਆਰਥਿਕ ਸਥਿਤੀ ਸੁਧਾਰਨ ਵਿਚ ਸਹਾਈ ਹੋ ਸਕਦੇ ਹਨ।

ਇਨ੍ਹਾਂ ਵਿਚ ਉਦਯੋਗਿਕ ਨਿਵੇਸ਼ ਨੂੰ ਉਤਸ਼ਾਹਿਤ ਕਰਨਾ, ਖੇਤੀ ਦੀ ਵਿਭਿੰਨਤਾ, ਕਰ ਵਸੂਲ ਪ੍ਰਣਾਲੀ, ਸਰਕਾਰੀ ਖਰਚਾਂ ਦੀ ਸਮੀਖਿਆ, ਨੌਜਵਾਨਾਂ ਲਈ ਰੋਜ਼ਗਾਰ, ਸਿੱਖਿਆ ਅਤੇ ਖੋਜ ਵਿਚ ਨਿਵੇਸ਼ ਅਤੇ ਬੁਨਿਆਦੀ ਢਾਂਚੇ ਨੂੰ ਮਜ਼ਬੂਤ ਕਰਨਾ ਅਹਿਮ ਪਹਿਲੂ ਹਨ।

ਅੱਜ, ਪੰਜਾਬ ਇੱਕ ਅਹਿਮ ਮੋੜ 'ਤੇ ਖੜ੍ਹਾ ਹੈ। ਇੱਕ ਪਾਸੇ ਵਧਦਾ ਕਰਜ਼ਾ, ਸੀਮਤ ਆਮਦਨ ਅਤੇ ਵਿੱਤੀ ਦਬਾਅ ਹੈ, ਦੂਜੇ ਪਾਸੇ ਖੇਤੀ, ਉਦਯੋਗ, ਸਿੱਖਿਆ ਅਤੇ ਮਨੁੱਖੀ ਸਰੋਤਾਂ ਦੇ ਰੂਪ ਵਿਚ ਸੰਭਾਵਨਾਵਾਂ ਵੀ ਹਨ। ਸਰਕਾਰ, ਉਦਯੋਗ ਜਗਤ, ਕਿਸਾਨ ਅਤੇ ਆਮ ਲੋਕ ਮਿਲ ਕੇ ਆਰਥਿਕ ਸੁਧਾਰਾਂ ਵੱਲ ਕਦਮ ਚੁੱਕਣ ਵੱਲ ਵਧੇ, ਤਾਂ ਪੰਜਾਬ ਮੁੜ ਦੇਸ਼ ਦੇ ਮੋਹਰੀ ਅਤੇ ਖੁਸ਼ਹਾਲ ਸੂਬਿਆਂ ਵਿਚ ਆਪਣਾ ਸਥਾਨ ਹਾਸਿਲ ਕਰ ਸਕਦਾ ਹੈ। ਸੂਬੇ ਦੀ ਤਰੱਕੀ ਸਿਰਫ਼ ਸਰਕਾਰੀ ਅੰਕੜਿਆਂ ਤੱਕ ਹੀ ਸੀਮਤ ਨਾ ਕੀਤੀ ਜਾਵੇ, ਸਗੋਂ ਜ਼ਮੀਨੀ ਪੱਧਰ 'ਤੇ ਇਹ ਦੇਖਿਆ ਜਾਵੇ ਕਿ ਕਿੰਨੇ ਨੌਜਵਾਨਾਂ ਨੂੰ ਰੋਜ਼ਗਾਰ, ਕਿਸਾਨਾਂ ਨੂੰ ਕਿੰਨੀ ਆਰਥਿਕ ਸੁਰੱਖਿਆ ਅਤੇ ਕਿੰਨੇ ਆਮ ਲੋਕਾਂ ਦਾ ਬਿਹਤਰ ਜੀਵਨ ਹੈ। ਸੂਬੇ ਦੀ ਆਰਥਿਕ ਮਜ਼ਬੂਤੀ ਹੀ ਪੰਜਾਬ ਦੇ ਸੁਨਹਿਰੀ ਭਵਿੱਖ ਦੀ ਬੁਨਿਆਦ ਬਣ ਸਕਦੀ ਹੈ। ਅਜਿਹੀ ਸਥਿਤੀ ਵਿਚ ਸਰਕਾਰਾਂ ਨੂੰ ਵੀ.ਆਈ.ਪੀ. ਛਤਰੀ ਤੋਂ ਬਾਹਰ ਆ ਕੇ ਜ਼ਮੀਨੀ ਪੱਧਰ 'ਤੇ ਲੋਕਾਂ ਦੇ ਸੁੱਖ-ਦੁੱਖ ਵਿਚ ਖੜ੍ਹਨ ਦੀ ਜ਼ਰੂਰਤ ਹੈ। ਸਰਕਾਰ ਅਤੇ ਲੋਕਾਂ ਦੇ ਵਿਚ ਫਰਕ ਘਟਾ ਕੇ ਸਮੂਹਿਕ ਯਤਨਾਂ ਦੀ ਲੋੜ ਹੈ, ਤਾਂ ਜੋ ਸੂਬਾ ਇਕ ਘਰ ਵਾਂਗ ਆਪਣੀ ਆਮਦਨ ਵਧਾ ਕੇ ਅਤੇ ਖਰਚੇ ਘਟਾ ਕੇ ਖੁਸ਼ਹਾਲ ਹੋ ਸਕੇ।

ਪੰਜਾਬ ਦੇ ਕਰਜ਼ੇ ਵਿਚ ਵਾਧੇ ਦੇ ਕਈ ਕਾਰਨ ਹਨ। ਇਸ ਵਿਚ ਪਹਿਲਾ ਕਾਰਨ ਹੈ ਕਿ ਸੂਬੇ ਦੀ ਆਮਦਨ ਨਾਲੋਂ ਇਸਦੇ ਖਰਚ ਵੱਧ ਚੁੱਕੇ ਹਨ। ਸਰਕਾਰ ਦੀ ਆਮਦਨ ਜਦੋਂ ਖਰਚਿਆਂ ਨੂੰ ਪੂਰਾ ਨਹੀਂ ਕਰਦੀ, ਤਾਂ ਉਸਨੂੰ ਕਰਜ਼ਾ ਲੈਣਾ ਪੈਂਦਾ ਹੈ। ਦੂਜਾ ਕਾਰਨ ਮੁਫ਼ਤ ਜਾਂ ਸਬਸਿਡੀ ਵਾਲੀਆਂ ਯੋਜਨਾਵਾਂ ਹਨ। ਇਸ ਵਿਚ ਸਰਕਾਰ ਦਾ ਤਰਕ ਹੈ ਕਿ ਇਹ ਸਾਰੀਆਂ ਯੋਜਨਾਵਾਂ ਆਮ ਲੋਕਾਂ ਨਾਲ ਜੁੜੀਆਂ ਹੋਈਆਂ ਹਨ।

‘ਜਾਗਤ ਜੋਤਿ ਸ੍ਰੀ ਗੁਰੂ ਗ੍ਰੰਥ ਸਾਹਿਬ ਸਤਿਕਾਰ ਐਕਟ’ ਵਾਦ-ਵਿਵਾਦ ਚਿੰਤਾ ਦਾ ਵਿਸ਼ਾ

-ਉਜਾਗਰ ਸਿੰਘ
ਸਾਬਕਾ ਜ਼ਿਲ੍ਹਾ ਲੋਕ ਸੰਪਰਕ ਅਧਿਕਾਰੀ
ਮੋਬਾਈਲ-94178 13072
ujagarsingh48@yahoo.com
ਪੰਜਾਬ ਮੇਲ USA

ਸਿੱਖਾਂ ਦੇ ਧਾਰਮਿਕ ਗ੍ਰੰਥਾਂ ਦੀਆਂ ਬੇਅਦਬੀਆਂ ਰੋਕਣ ਲਈ ਪੰਜਾਬ ਸਰਕਾਰ ਨੇ ‘ਜਾਗਤ ਜੋਤਿ ਸ੍ਰੀ ਗੁਰੂ ਗ੍ਰੰਥ ਸਾਹਿਬ ਸਤਿਕਾਰ ਐਕਟ’ ਬਣਾਉਣ ਤੋਂ ਬਾਅਦ ਇੱਕ ਨਵਾਂ ਵਾਦ-ਵਿਵਾਦ ਪੈਦਾ ਹੋ ਗਿਆ ਹੈ। ਇਸ ਬੇਅਦਬੀ ਕਾਨੂੰਨ ਨੇ ਸਿਆਸੀ ਰੰਗਤ ਫੜ੍ਹ ਲਈ ਹੈ। ਇਥੇ ਵਿਚਾਰ ਕਰਨ ਦਾ ਭਾਵ ਇਹ ਕਾਨੂੰਨ ਸਹੀ ਜਾਂ ਗ਼ਲਤ ਬਾਰੇ ਫੈਸਲਾ ਕਰਨਾ ਨਹੀਂ ਹੈ, ਪ੍ਰੰਤੂ ਇਸ ਕਾਨੂੰਨ ਦੇ ਬਣਨ ਨਾਲ ਸਿੱਖ ਪੰਥ ਅੱਜਕੱਲ੍ਹ ਘੋਰ ਸੰਕਟ ਵਿਚ ਗ੍ਰਸਤ ਹੋ ਗਿਆ ਹੈ। ਸਿੱਖ ਸੰਗਤ ਬੁਰੀ ਤਰ੍ਹਾਂ ਦੁਬਿਧਾ ਵਿਚ ਫਸੀ ਹੋਈ ਹੈ। ਸਮੂਹ ਸੰਗਤ ਇੱਕਮੁੱਠ ਨਹੀਂ ਹੈ। ਸਿੱਖਾਂ ਦੇ ਸਾਰੇ ਧੜੇ ਆਪੋ-ਆਪਣੀ ਡਫਲੀ ਵਜਾ ਰਹੇ ਹਨ। ਵਾਦ-ਵਿਵਾਦ ਧਰਮ ਅਰਥਾਤ ਸਿੱਖ ਪੰਥ ਬਾਰੇ ਹੈ, ਪ੍ਰੰਤੂ ਅਫਸੋਸ ਦੀ ਗੱਲ ਹੈ ਕਿ ਸਾਰੀ ਬਿਆਨਬਾਜ਼ੀ ਸਿਆਸਤ ਤੋਂ ਪ੍ਰੇਰਿਤ ਹੈ। ਧਰਮ ਤੇ ਸਿਆਸਤ ਨੂੰ ਰਲਗਡ ਕੀਤਾ ਜਾ ਰਿਹਾ ਹੈ। ਵਿਚਾਰ ਚਰਚਾ ਬੇਅਦਬੀ ਕਾਨੂੰਨ ਬਾਰੇ ਹੋਣੀ ਚਾਹੀਦੀ ਹੈ। ਸੰਜੀਦਗੀ ਨਾਲ ਵਿਚਾਰਿਆ ਨਹੀਂ ਜਾ ਰਿਹਾ। ਵਿਚਾਰਾਂ ਦਾ ਵਖਰੇਵਾਂ ਹੋਣਾ ਕੋਈ ਗ਼ਲਤ ਗੱਲ ਨਹੀਂ, ਪ੍ਰੰਤੂ ਬੇਲੋੜੀ ਬਿਆਨਬਾਜ਼ੀ ਵੀ ਧਰਮ ਦੀ ਪਵਿੱਤਰਤਾ ਨੂੰ ਨੁਕਸਾਨ ਪਹੁੰਚਾਉਂਦੀ ਹੈ। ਸਿੱਖ ਵਿਦਵਾਨਾਂ ਅਤੇ ਸਿਰਮੌਰ ਸਿੱਖ ਸੰਪ੍ਰਦਾਵਾਂ ਨੂੰ ਸੰਜੀਦਗੀ ਨਾਲ ਮਿਲ ਬੈਠਕੇ ਵਿਚਾਰ-ਚਰਚਾ ਕਰਨ ਦੀ ਅਤਿਅੰਤ ਲੋੜ ਹੈ। ਜੇਕਰ ਇਸ ਸੰਕਟ ਵਿਚੋਂ ਸਿੱਖ ਪੰਥ ਨੂੰ ਨਿਕਾਲਿਆ ਨਹੀਂ ਜਾਂਦਾ, ਤਾਂ ਸ੍ਰੀ ਅਕਾਲ ਤਖ਼ਤ ਦੀ ਮਾਣ-ਮਰਿਆਦਾ ਅਤੇ ਸਰਵਉੱਚਤਾ ਨੂੰ ਨੁਕਸਾਨ ਪਹੁੰਚਣ ਦਾ ਖਦਸ਼ਾ ਹੈ। ਸਿੱਖ ਵਿਰੋਧੀ ਤਾਕਤਾਂ ਇਹੋ ਕੁਝ ਚਾਹੁੰਦੀਆਂ ਹਨ। ਇਹ ਵੀ ਕਿਹਾ ਜਾ ਸਕਦਾ ਹੈ ਕਿ ਸਿੱਖ ਜਗਤ ਸਾਜ਼ਿਸਾਂ ਦਾ ਸ਼ਿਕਾਰ ਹੋ ਰਿਹਾ ਹੈ। ਸਿੱਖਾਂ ਦੇ ਧਾਰਮਿਕ ਮਾਮਲਿਆਂ ਬਾਰੇ ਵਾਦ-ਵਿਵਾਦ ਸਿੱਖ ਪੰਥ ਦਾ ਖਹਿੜਾ ਨਹੀਂ ਛੱਡ ਰਿਹਾ, ਕਿਉਂਕਿ ਕਿਸੇ ਨਾ ਕਿਸੇ ਵਿਸ਼ੇ ’ਤੇ ਖਾਮਖਾਹ ਵਾਦ-ਵਿਵਾਦ ਹੁੰਦਾ ਰਹਿੰਦਾ ਹੈ। ਲਗਪਗ ਹਰ ਅਖਾਉਤੀ ਵਿਦਵਾਨ ਆਪਣੀ ਵਿਦਵਤਾ ਦੀ ਪ੍ਰਮਾਣਿਕਤਾ ਸਥਾਪਤ ਕਰਨ ਲਈ ਸਿੱਖ ਵਿਚਾਰਧਾਰਾ ਦੀ ਆਪਣੇ ਹਿਸਾਬ ਨਾਲ ਚੀਰ-ਫਾੜ ਕਰਨੀ ਸ਼ੁਰੂ ਕਰ ਦਿੰਦਾ ਹੈ, ਜਿਸ ਕਰਕੇ ਵਾਦ-ਵਿਵਾਦ ਨਾਲ ਸਿੱਖ ਪੰਥ ਦੀ ਵਿਚਾਰਧਾਰਾ ਨੂੰ ਨੁਕਸਾਨ ਪਹੁੰਚਦਾ ਹੈ। ਤਾਜ਼ਾ ਵਾਦ-ਵਿਵਾਦ 15 ਜੂਨ 2026 ਨੂੰ ਸ੍ਰੀ ਅਕਾਲ ਤਖ਼ਤ ਸਾਹਿਬ ਦੀ ਫਸੀਲ ਤੋਂ ਪੰਜ ਸਿੰਘ ਸਾਹਿਬਾਨ ਵੱਲੋਂ ਪੰਜਾਬ ਵਿਧਾਨ ਸਭਾ ਦੇ ਸਿੱਖ ਸਪੀਕਰ, ਸਿੱਖ ਮੰਤਰੀਆਂ ਅਤੇ ਸਿੱਖ ਵਿਧਾਨਕਾਰਾਂ ਨੂੰ ਸ੍ਰੀ ਗੁਰੂ ਗ੍ਰੰਥ ਸਾਹਿਬ ਸੰਬੰਧੀ ਬਣਾਏ ਗਏ ਕਾਨੂੰਨ ਬਾਰੇ ਹੁਕਮਨਾਮਾ ਜ਼ਾਰੀ ਕਰਕੇ 29 ਜੂਨ 2026 ਨੂੰ ਸ੍ਰੀ ਅਕਾਲ ਤਖ਼ਤ ਸਾਹਿਬ ’ਤੇ ਤਲਬ ਕਰਨ ਨਾਲ ਬਣ ਗਿਆ ਹੈ। ਇਸ ਹੁਕਮਨਾਮੇ ਨਾਲ ਅਜੀਬ ਕਿਸਮ ਦੀ ਰੰਗਤ ਵਾਲੀ ਸੋਸ਼ਲ ਮੀਡੀਆ ਅਤੇ ਅਖ਼ਬਾਰਾਂ ਵਿਚ ਚਰਚਾ ਸ਼ੁਰੂ ਹੋ ਗਈ ਹੈ। ਸਿੱਖ ਸੰਗਤ ਵਿਚ ਵੰਡੀਆਂ ਪੈ ਗਈਆਂ ਹਨ। ਮੁੱਖ ਤੌਰ ’ਤੇ ਸਿੱਖ ਕਈ ਧੜਿਆਂ ਵਿਚ ਵੰਡੇ ਗਏ ਹਨ। ਇੱਕ ਧੜਾ ਇਸ ਹੁਕਮਨਾਮੇ ਦੀ ਹਮਾਇਤ ਅਤੇ ਦੂਜਾ ਧੜਾ ਇਸਦਾ ਵਿਰੋਧ ਕਰਕੇ ਇਸਨੂੰ ਵਾਪਸ ਲੈ ਕੇ ਸੂਝਵਾਨ ਸਿੱਖ ਧਰਮ ਦੇ ਸਿਰਮੌਰ ਧਾਰਮਿਕ ਤੇ ਅਧਿਆਤਮਿਕ ਵਿਦਵਾਨਾਂ ਨਾਲ ਵਿਚਾਰ-ਵਟਾਂਦਰਾ ਕਰਕੇ, ਇਸ ਉਲਝਣ ਦਾ ਕੋਈ ਹੱਲ ਕੱਢਣ ਲਈ ਜ਼ੋਰ ਦੇ ਰਿਹਾ ਹੈ। ਇਸ ਹੁਕਮਨਾਮੇ ਨਾਲ ਸਰਕਾਰ ਅਤੇ ਸ੍ਰੀ ਅਕਾਲ ਤਖ਼ਤ ਸਾਹਿਬ ਵਿਚ ਟਕਰਾਓ ਦੀ ਸਥਿਤੀ ਪੈਦਾ ਹੋ ਗਈ ਹੈ, ਜੋ ਬਹੁਤ ਹੀ ਮੰਦਭਾਗੀ ਹੈ। ਪੰਜਾਬ ਸਰਕਾਰ ਭਾਰਤ ਦੇ ਸੰਵਿਧਾਨ ਅਨੁਸਾਰ ਵਿਧਾਨਿਕ ਹੱਕਾਂ ਵਾਲੀ ਸੰਸਥਾ ਹੈ, ਜੋ ਕੋਈ ਵੀ ਕਾਨੂੰਨ ਬਣਾ ਸਕਦੀ ਹੈ। ਸ੍ਰੀ ਅਕਾਲ ਤਖ਼ਤ ਸਾਹਿਬ ਇੱਕ ਧਰਮ ਦੀ ਧਾਰਮਿਕ ਸੰਸਥਾ ਹੈ, ਇਸਦਾ ਅਧਿਕਾਰ ਖੇਤਰ ਧਾਰਮਿਕ ਹੈ।

ਜ਼ਾ ਵਾਦ-ਵਿਵਾਦ 15 ਜੂਨ 2026 ਨੂੰ ਸ੍ਰੀ ਅਕਾਲ ਤਖ਼ਤ ਸਾਹਿਬ ਦੀ ਫਸੀਲ ਤੋਂ ਪੰਜ ਸਿੰਘ ਸਾਹਿਬਾਨ ਵੱਲੋਂ ਪੰਜਾਬ ਵਿਧਾਨ ਸਭਾ ਦੇ ਸਿੱਖ ਸਪੀਕਰ, ਸਿੱਖ ਮੰਤਰੀਆਂ ਅਤੇ ਸਿੱਖ ਵਿਧਾਨਕਾਰਾਂ ਨੂੰ ਸ੍ਰੀ ਗੁਰੂ ਗ੍ਰੰਥ ਸਾਹਿਬ ਸੰਬੰਧੀ ਬਣਾਏ ਗਏ ਕਾਨੂੰਨ ਬਾਰੇ ਹੁਕਮਨਾਮਾ ਜ਼ਾਰੀ ਕਰਕੇ 29 ਜੂਨ 2026 ਨੂੰ ਸ੍ਰੀ ਅਕਾਲ ਤਖ਼ਤ ਸਾਹਿਬ ’ਤੇ ਤਲਬ ਕਰਨ ਨਾਲ ਬਣ ਗਿਆ ਹੈ। ਇਸ ਹੁਕਮਨਾਮੇ ਨਾਲ ਅਜੀਬ ਕਿਸਮ ਦੀ ਰੰਗਤ ਵਾਲੀ ਸੋਸ਼ਲ ਮੀਡੀਆ ਅਤੇ ਅਖ਼ਬਾਰਾਂ ਵਿਚ ਚਰਚਾ ਸ਼ੁਰੂ ਹੋ ਗਈ ਹੈ। ਸਿੱਖ ਸੰਗਤ ਵਿਚ ਵੰਡੀਆਂ ਪੈ ਗਈਆਂ ਹਨ। ਮੁੱਖ ਤੌਰ ’ਤੇ ਸਿੱਖ ਕਈ ਧੜਿਆਂ ਵਿਚ ਵੰਡੇ ਗਏ ਹਨ। ਇੱਕ ਧੜਾ ਇਸ ਹੁਕਮਨਾਮੇ ਦੀ ਹਮਾਇਤ ਅਤੇ ਦੂਜਾ ਧੜਾ ਇਸਦਾ ਵਿਰੋਧ ਕਰਕੇ ਇਸਨੂੰ ਵਾਪਸ ਲੈ ਕੇ ਸੂਝਵਾਨ ਸਿੱਖ ਧਰਮ ਦੇ ਸਿਰਮੌਰ ਧਾਰਮਿਕ ਤੇ ਅਧਿਆਤਮਿਕ ਵਿਦਵਾਨਾਂ ਨਾਲ ਵਿਚਾਰ-ਵਟਾਂਦਰਾ ਕਰਕੇ, ਇਸ ਉਲਝਣ ਦਾ ਕੋਈ ਹੱਲ ਕੱਢਣ ਲਈ ਜ਼ੋਰ ਦੇ ਰਿਹਾ ਹੈ।

ਸ੍ਰੀ ਅਕਾਲ ਤਖ਼ਤ ਸਾਹਿਬ ਦੀ ਸਰਬਉਚਤਾ ਅਤੇ ਸਿੱਖ ਕੌਮ ਦੀ ਸਭ ਤੋਂ ਵੱਡੀ ਸੰਸਥਾ ਨੂੰ ਹਰ ਸਿੱਖ ਬੜੀ ਸ਼ਰਧਾ ਅਤੇ ਸਤਿਕਾਰ ਨਾਲ ਮਾਨਤਾ ਦਿੰਦਾ ਹੈ। ਇਸ ਸੰਸਥਾ ਦੇ ਹਰ ਹੁਕਮਨਾਮੇ ’ਤੇ ਫੁੱਲ ਚੜ੍ਹਾਉਣ ਨੂੰ ਪਹਿਲ ਦਿੰਦਾ ਹੋਇਆ ਮਾਣ ਮਹਿਸੂਸ ਕਰਦਾ ਹੈ, ਪ੍ਰੰਤੂ ਦੁੱਖ ਦੀ ਗੱਲ ਹੈ ਕਿ ਇਸ ਤੋਂ ਪਹਿਲਾਂ ਵੀ ਸ੍ਰੀ ਅਕਾਲ ਤਖ਼ਤ ਦੀ ਫਸੀਲ ਤੋਂ ਹੋਏ ਕੁਝ ਹੁਕਮਨਾਮਿਆਂ ਦੀ ਸਿੱਖ ਜਗਤ ਨੇ ਪ੍ਰਵਾਹ ਨਹੀਂ ਕੀਤੀ, ਜਿਨ੍ਹਾਂ ਵਿਚ 1978 ਵਿਚ ਵਿਸਾਖੀ ਵਾਲੇ ਦਿਨ ਸ੍ਰੀ ਅੰਮ੍ਰਿਤਸਰ ਵਿਖੇ ਨਿਰੰਕਾਰੀਆਂ ਵੱਲੋਂ 13 ਸਿੰਘਾਂ ਨੂੰ ਸ਼ਹੀਦ ਕਰਨ ਸੰਬੰਧੀ ਨਿਰੰਕਾਰੀਆਂ ਨਾਲ ਸਮਾਜਿਕ ਸੰਬੰਧ ਅਰਥਾਤ ਰੋਟੀ ਬੇਟੀ ਦਾ ਰਿਸ਼ਤਾ ਨਾ ਰੱਖਣ ਲਈ ਕਿਹਾ ਗਿਆ ਅਤੇ ਇਸ ਤੋਂ ਇਲਾਵਾ ਰੋਜ਼ਾਨਾ ਸਪੋਕਸਮੈਨ ਅਖ਼ਬਾਰ ਦੇ ਮੁੱਖ ਸੰਪਾਦਕ ਜੋਗਿੰਦਰ ਸਿੰਘ ਦਾ ਬਾਈਕਾਟ ਕਰਨ ਦਾ ਹੁਕਮਨਾਮਾ ਵੀ ਸ਼ਾਮਲ ਹਨ, ਜਿਨ੍ਹਾਂ ’ਤੇ ਸਿੱਖ ਸੰਗਤ ਨੇ ਅਮਲ ਨਹੀਂ ਕੀਤਾ ਸੀ।

ਸ੍ਰੀ ਹਰਿਮੰਦਰ ਸਾਹਿਬ ਅੰਮ੍ਰਿਤਸਰ ਸਾਹਿਬ ਸਿੱਖ ਪੰਥ ਲਈ ਅਧਿਆਤਮਿਕ ਤੇ ਰੂਹਾਨੀ ਸ਼ਕਤੀ ਦੀ ਪ੍ਰਾਪਤੀ ਦਾ ਮੁੱਖ ਕੇਂਦਰ ਬਿੰਦੂ ਹੈ। ਚੌਥੀ ਪਾਤਸ਼ਾਹੀ ਸ੍ਰੀ ਗੁਰੂ ਰਾਮ ਦਾਸ ਜੀ ਨੇ ਸ੍ਰੀ ਹਰਿਮੰਦਰ ਸਾਹਿਬ ਦੀ ਸਥਾਪਨਾ 1606 ਵਿਚ ਕੀਤੀ ਸੀ। ਛੇਵੇਂ ਗੁਰੂ ਸ੍ਰੀ ਗੁਰੂ ਹਰਿ ਗੋਬਿੰਦ ਸਾਹਿਬ ਜੀ ਨੇ ਸ੍ਰੀ ਹਰਿਮੰਦਰ ਸਾਹਿਬ ਦੇ ਵਿਚ ਹੀ ਸੱਜੇ ਪਾਸੇ ਸ੍ਰੀ ਅਕਾਲ ਤਖ਼ਤ ਸਾਹਿਬ ਦੀ ਸਥਾਪਨਾ ਕਰਵਾਕੇ ਇਹ ਸੰਦੇਸ਼ ਦਿੱਤਾ ਸੀ ਕਿ ਧਰਮ ਸਿੱਖ ਰਾਜ ਵਿਚ ਵਧੇਰੇ ਪ੍ਰਫੁਲਤ ਹੋ ਸਕਦਾ ਹੈ, ਪ੍ਰੰਤੂ ਉਨ੍ਹਾਂ ਦਾ ਇਹ ਭਾਵ ਨਹੀਂ ਸੀ ਕਿ ਧਰਮ ਤੇ ਸ੍ਰੀ ਅਕਾਲ ਤਖ਼ਤ ਸਾਹਿਬ ਰਾਜਨੀਤੀ ਸ਼ਕਤੀ ਦੇ ਅਧੀਨ ਹੋਵੇਗਾ। ਇੱਕ ਕਿਸਮ ਨਾਲ ਮੀਰੀ ਤੇ ਪੀਰੀ ਦੋ ਵੱਖੋ-ਵੱਖਰੇ ਸਿਧਾਂਤ ਆਪਸ ਵਿਚ ਜੁੜੇ ਹੋਏ ਹਨ, ਜੋ ‘ਧਾਰਮਿਕ ਅਤੇ ਰਾਜਨੀਤਕ ਸ਼ਕਤੀ’ ਦੇ ਸੁਮੇਲ ਦਾ ਪ੍ਰਤੀਕ ਹਨ। ਮੀਰੀ ਦਾ ਭਾਵ ਰਾਜਨੀਤਕ ਸ਼ਕਤੀ ਅਤੇ ਪੀਰੀ ਦਾ ਅਰਥ ਅਧਿਆਤਮਿਕ ਜਾਂ ਧਾਰਮਿਕ ਹੈ। ਮੁਗ਼ਲਾਂ ਦੇ ਜ਼ੁਲਮਾਂ ਦਾ ਸਾਹਮਣਾ ਕਰਨ ਅਤੇ ਧਰਮ ਦੀ ਰਾਖੀ ਲਈ ਸ੍ਰੀ ਗੁਰੂ ਹਰਿਗੋਬਿੰਦ ਜੀ ਨੇ ਦੋ ਤਲਵਾਰਾਂ ਮੀਰੀ ਤੇ ਪੀਰੀ ਦੀਆਂ ਧਾਰਨ ਕੀਤੀਆਂ ਸਨ। ਭਾਵ ਭਗਤੀ ਦੇ ਨਾਲ ਜ਼ੁਲਮ ਦੇ ਵਿਰੁੱਧ ਹਥਿਆਰ ਚੁੱਕਣ ਤੋਂ ਹਿਚਕਚਾਹਟ ਨਹੀਂ ਕੀਤੀ ਜਾਵੇਗੀ। ਸ੍ਰੀ ਅਕਾਲ ਤਖ਼ਤ ਸਾਹਿਬ ਸਿੱਖ ਧਰਮ ਦੀਆਂ ਪ੍ਰੰਪਰਾਵਾਂ ਅਤੇ ਵਿਚਾਰਧਾਰਾਵਾਂ ’ਤੇ ਪਹਿਰਾ ਦੇਣ ਦਾ ਕੰਮ ਕਰੇਗਾ। ਸਿੱਖ ਸੰਗਤ ਨੂੰ ਰਹਿਤ ਮਰਿਆਦਾ ਵਿਚ ਰਹਿੰਦਿਆਂ ਵਿਚਰਣ ਦੀ ਨਿਗਰਾਨੀ ਕਰੇਗਾ। ਅਰਥਾਤ ਸਿੱਖ ਸੰਗਤ ਨੂੰ ਸਿੱਖ ਧਰਮ ਦੀਆਂ ਪ੍ਰੰਪਰਾਵਾਂ ਦੀ ਅਵੱਗਿਆਵਾਂ ਕਰਨ ਤੋਂ ਰੋਕਣ ਅਤੇ ਅਵੱਗਿਆ ਕਰਨ ਵਾਲਿਆਂ ਨੂੰ ਧਾਰਮਿਕ ਸਜ਼ਾਵਾਂ ਦੇ ਕੇ ਮੁੜ ਪੰਥ ਦੀਆਂ ਪ੍ਰੰਪਰਾਂ ਅਨੁਸਾਰ ਵਿਚਰਣ ਦਾ ਪ੍ਰਤੀਬੱਧ ਹੋਵੇਗਾ। ਸ੍ਰੀ ਅਕਾਲ ਤਖ਼ਤ ਸਾਹਿਬ ਦੀ ਸਥਾਪਨਾ ਤੋਂ ਬਾਅਦ ਸਿੱਖ ਕੌਮ ਦੇ ਸਿਰਮੌਰ ਪ੍ਰਤਿਭਾਵਨ ਉੱਚੇ-ਸੁੱਚੇ ਕਿਰਦਾਰ ਵਾਲੇ ਅਧਿਆਤਮਿਕ ਅਤੇ ਧਾਰਮਿਕ ਮਹਾਂਪੁਰਸ਼ਾਂ ਨੂੰ ਸ੍ਰੀ ਅਕਾਲ ਤਖ਼ਤ ਸਾਹਿਬ ਦੇ ਜਥੇਦਾਰ ਨਾਮਜ਼ਦ ਕਰਨ ਦੀ ਪ੍ਰੰਪਰਾ ਸ਼ੁਰੂ ਹੋਈ ਸੀ। ਉਹ ਜਥੇਦਾਰ ਸਿੱਖ ਧਰਮ ਦੀਆਂ ਪ੍ਰੰਪਰਾਵਾਂ ਅਨੁਸਾਰ ਅਗਵਾਈ ਕਰਦੇ ਰਹੇ ਸਨ। ਸ੍ਰੀ ਅਕਾਲ ਤਖ਼ਤ ਸਾਹਿਬ ਦੇ ਜਥੇਦਾਰ ਦੀ ਇਹ ਨਿਯੁਕਤੀ ਸਰਬੱਤ ਖਾਲਸਾ ਰਾਹੀਂ ਹੁੰਦੀ ਰਹੀ। ਪਹਿਲੇ ਜਥੇਦਾਰ ਭਾਈ ਗੁਰਦਾਸ ਜੀ ਨੂੰ ਸ੍ਰੀ ਗੁਰੂ ਹਰਿਗੋਬਿੰਦ ਸਾਹਿਬ ਨੇ ਨਿਯੁਕਤ ਕੀਤਾ ਸੀ। ਇਸ ਤੋਂ ਬਾਅਦ ਜਿਵੇਂ ਬਾਬਾ ਬੁੱਢਾ ਜੀ ਅਤੇ ਅਕਾਲੀ ਫੂਲਾ ਸਿੰਘ ਦੀ ਨਿਯੁਕਤੀ ਸਿੱਖ ਸੰਗਤਾਂ ਦੇ ਸਮੂਹਿਕ ਇਕੱਠ ਸਰਬੱਤ ਖਾਲਸਾ ਦੁਆਰਾ ਕੀਤੀ ਗਈ ਸੀ। ਫਿਰ ਸ਼੍ਰੋਮਣੀ ਗੁਰਦੁਆਰਾ ਪ੍ਰਬੰਧਕ ਕਮੇਟੀ ਦੀ ਸਥਾਪਨਾ ਤੋਂ ਬਾਅਦ ਸ਼੍ਰੋਮਣੀ ਗੁਰਦੁਆਰਾ ਪ੍ਰਬੰਧਕ ਕਮੇਟੀ ਦੀ ਕਾਰਜਕਾਰਨੀ ਸਿੱਖ ਵਿਦਵਾਨਾਂ, ਸੰਤਾਂ ਮਹਾਂ ਪੁਰਖਾਂ, ਸਿੱਖ ਸੰਪ੍ਰਦਾਵਾਂ ਅਤੇ ਸਿੱਖ ਸੰਸਥਾਵਾਂ ਦੇ ਮੁਖੀਆਂ ਦੀ ਸਲਾਹ ਨਾਲ ਨਿਯੁਕਤੀ ਕਰਨ ਲੱਗ ਪਈ। ਇਸ ਸਮੇਂ ਹਾਲਾਤ ਅਜਿਹੇ ਬਣ ਗਏ ਹਨ ਕਿ ਸ਼੍ਰੋਮਣੀ ਗੁਰਦੁਆਰਾ ਪ੍ਰਬੰਧਕ ਕਮੇਟੀ ਮਨਮਰਜ਼ੀ ਕਰਨ ਲੱਗ ਪਈ, ਜਿਸ ਕਰਕੇ ਸ੍ਰੀ ਅਕਾਲ ਤਖ਼ਤ ਸਾਹਿਬ ਦੇ ਜਥੇਦਾਰ ਸਿੱਖ ਪ੍ਰੰਪਰਾਵਾਂ ’ਤੇ ਪਹਿਰਾ ਦੇਣ ਦੀ ਥਾਂ ਆਪਣੇ ਸਿਆਸੀ ਆਗੂਆਂ ਦੀ ਪੁਸ਼ਤ ਪਨਾਹੀ ਕਰਦੇ ਰਹੇ ਹਨ, ਜਿਹੜੇ ਜਥੇਦਾਰਾਂ ਨੂੰ ਨਿਯੁਕਤ ਕਰਦੇ ਹਨ। ਜਿਹੜੇ ਜਥੇਦਾਰਾਂ ਨੇ ਰਾਜਨੀਤਿਕ ਪ੍ਰਭਾਵ ਗ੍ਰਹਿਣ ਕਰਨ ਤੋਂ ਇਨਕਾਰ ਕੀਤਾ, ਉਨ੍ਹਾਂ ਨੂੰ ਜਲਦਬਾਜ਼ੀ ਵਿਚ ਬਦਲ ਜਾਂ ਜਥੇਦਾਰ ਦੇ ਅਹੁਦੇ ਤੋਂ ਭਾਰ ਮੁਕਤ ਕਰ ਦਿੱਤਾ ਜਾਂਦਾ ਰਿਹਾ ਹੈ। ਜਿਸ ਦਾ ਨਤੀਜਾ ਇਹ ਹੋਇਆ ਕਿ ਸ੍ਰੀ ਅਕਾਲ ਤਖ਼ਤ ਸਾਹਿਬ ਤੋਂ ਜਾਰੀ ਹੋਣ ਵਾਲੇ ਹੁਕਮਨਾਮਿਆਂ ਨੂੰ ਬਹੁਤੀ ਸਿੱਖ ਸੰਗਤ ਮੰਨਣ ਤੋਂ ਹੀ ਇਨਕਾਰੀ ਹੋ ਗਈ। ਸਿੱਖ ਮਾਣ-ਮਰਿਆਦਾ ਨੂੰ ਨੁਕਸਾਨ ਸਿਆਸਤਦਾਨਾਂ ਦੀ ਦਖ਼ਲਅੰਦਾਜ਼ੀ ਕਰਕੇ ਹੋ ਰਿਹਾ ਹੈ, ਕਿਉਂਕਿ ਸ਼੍ਰੋਮਣੀ ਗੁਰਦੁਆਰਾ ਪ੍ਰਬੰਧਕ ਕਮੇਟੀ ਦੇ ਮੈਂਬਰਾਂ ਦੀ ਚੋਣ ਸਿਆਸੀ ਪਾਰਟੀ ਸ਼੍ਰੋਮਣੀ ਅਕਾਲੀ ਦਲ ਦੇ ਚੋਣ ਨਿਸ਼ਾਨ ’ਤੇ ਹੋਣ ਲੱਗ ਪਈ ਹੈ। ਇਸਦਾ ਅਰਥ ਇਹ ਹੋਇਆ ਕਿ ਸਿਆਸਤਦਾਨਾਂ ਦੀ ਦਖ਼ਲਅੰਦਾਜ਼ੀ ਨੂੰ ਸਿੱਖ ਸੰਗਤਾਂ ਪ੍ਰਵਾਨਗੀ ਨਹੀਂ ਦੇ ਰਹੀਆਂ ਹਨ। ਸੰਸਾਰ ਵਿਚ ਸਿਰਫ ਸਿੱਖ ਧਰਮ ਹੀ ਅਜਿਹਾ ਹੈ, ਜਿਸਦੀ ਪ੍ਰਬੰਧਕ ਕਮੇਟੀ ਦੀ ਚੋਣ ਵੋਟਾਂ ਨਾਲ ਹੁੰਦੀ ਹੈ। ਇਸ ਵਿਚਾਰ ਚਰਚਾ ਦਾ ਅਰਥ ਹੈ ਕਿ ਸਿੱਖ ਸੰਸਥਾਵਾਂ ਦੇ ਕੰਮਕਾਰ ਵਿਚ ਸ਼੍ਰੋਮਣੀ ਗੁਰਦੁਆਰਾ ਪ੍ਰਬੰਧਕ ਕਮੇਟੀ ਨੂੰ ਦਖ਼ਲਅੰਦਾਜ਼ੀ ਬੰਦ ਕਰਨੀ ਚਾਹੀਦੀ ਹੈ ਅਤੇ ਜਥੇਦਾਰਾਂ ਦੀ ਨਿਯੁਕਤੀ ਦੇ ਕਾਇਦੇ ਕਾਨੂੰਨ ਬਣਨੇ ਚਾਹੀਦੇ ਹਨ, ਤਾਂ ਜੋ ਸਿੱਖ ਸੰਗਤ ਵਿਚ ਸ੍ਰੀ ਅਕਾਲ ਤਖ਼ਤ ਸਾਹਿਬ ਅਤੇ ਹੋਰ ਸਿੱਖ ਸੰਸਥਾਵਾਂ ਵਿਚ ਵਿਸ਼ਵਾਸ ਬਣਿਆਂ ਰਹੇ ਤੇ ਉਨ੍ਹਾਂ ਦਾ ਰੁਤਬਾ ਸਰਵਉੱਚ ਬਣਿਆ ਰਹੇ।

ਪਾਬਲੋ ਪਿਕਾਸੋ ਵਿਚ ਅਜਿਹਾ ਕੀ ਸੀ?

ਪ੍ਰੋ. ਕੁਲਬੀਰ ਸਿੰਘ
94171-53513
ਪੰਜਾਬ ਮੇਲ USA

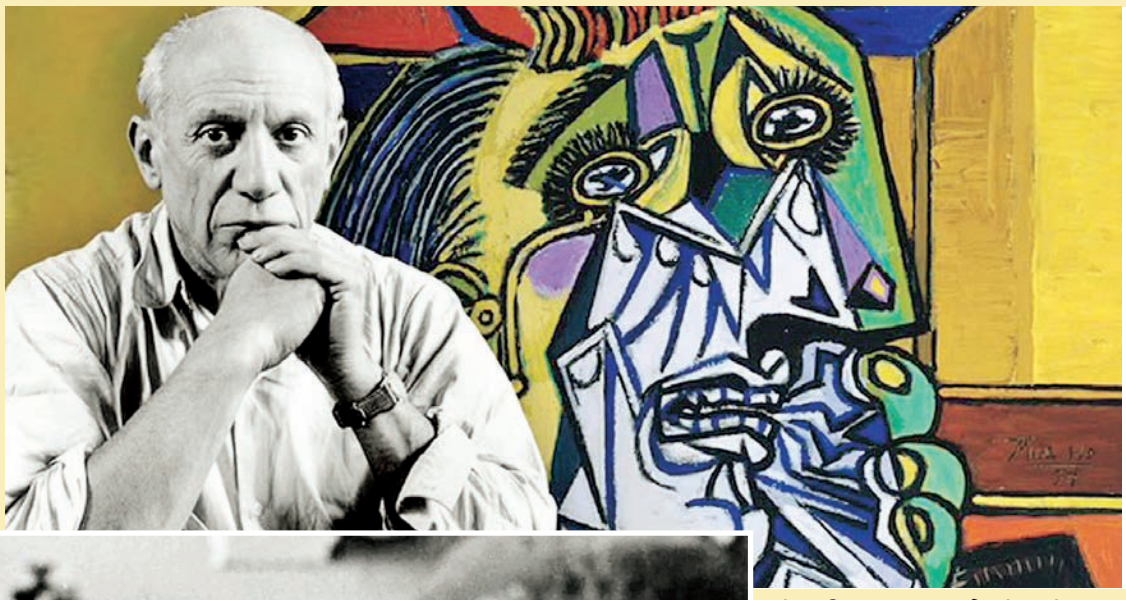

ਪਾਬਲੋ ਪਿਕਾਸੋ ਦੇ ਪਿਤਾ ਚਿੱਤਰਕਾਰੀ ਦੇ ਪ੍ਰੋਫੈਸਰ ਸਨ। ਜਦ ਉਨ੍ਹਾਂ ਬਾਲ ਪਿਕਾਸੋ ਦੀ ਕਲਾ-ਪ੍ਰਤਿਭਾ ਵੇਖੀ, ਤਾਂ ਆਪਣਾ ਚਿੱਤਰਕਾਰੀ ਦਾ ਸਾਰਾ ਸਮਾਨ ਉਸਨੂੰ ਸੌਂਪ ਦਿੱਤਾ ਅਤੇ ਖੁਦ ਚਿੱਤਰਕਾਰੀ ਕਰਨੀ ਛੱਡ ਦਿੱਤੀ। ਸਾਰਾ ਧਿਆਨ ਪਿਕਾਸੋ ਦੇ ਇਸ ਹੁਨਰ ਨੂੰ ਨਿਖਾਰਨ ਵੱਲ ਲੱਗਾ ਦਿੱਤਾ।

ਚਿੱਤਰਕਾਰੀ ਦੀ ਉੱਚ-ਸਿੱਖਿਆ ਲਈ ਪਿਕਾਸੋ ਨੂੰ ਮੈਡਰਿਡ ਅਕੈਡਮੀ ਵਿਚ ਭੇਜਿਆ। ਪਰੰਤੂ ਉਥੇ ਉਹ ਜਲਦੀ ਹੀ ਅੱਕ ਥੱਕ ਗਿਆ ਅਤੇ ਅਕੈਡਮੀ ਛੱਡ ਕੇ ਆ ਗਿਆ।

ਉਹ ਬਚਪਨ ਵਿਚ ਹੀ ਤਰ੍ਹਾਂ-ਤਰ੍ਹਾਂ ਦੇ ਚਿੱਤਰ ਬਣਾ ਕੇ ਆਪਣੇ ਦੋਸਤਾਂ ਨੂੰ ਹੈਰਾਨ ਕਰ ਦਿੰਦਾ ਸੀ। 14-15 ਸਾਲ ਦੀ ਉਮਰ ਵਿਚ ਉਹ ਬਿਹਤਰੀਨ ਚਿੱਤਰ ਬਨਾਉਣ ਲੱਗ ਗਿਆ ਸੀ।

ਪਾਬਲੋ ਪਿਕਾਸੋ 20ਵੀਂ ਸਦੀ ਦਾ ਸਭ ਤੋਂ ਪ੍ਰਸਿੱਧ, ਪ੍ਰਭਾਵਸ਼ਾਲੀ, ਕ੍ਰਾਂਤਕਾਰੀ ਸਪੈਨਿਸ਼ ਚਿੱਤਕਾਰੀ ਸੀ।

ਉਸਦਾ ਜਨਮ ਅਕਤੂਬਰ 1881 ਵਿਚ ਸਲਾਗਾ (ਸਪੇਨ) ਵਿਚ ਹੋਇਆ। ਆਪਣੇ 91 ਸਾਲ ਦੇ ਜੀਵਨ-ਕਾਲ ਵਿਚ ਉਸਨੇ ਵੱਖ-ਵੱਖ ਤਰ੍ਹਾਂ ਦੀਆਂ 150000 ਕਲਾ-ਕਿਰਤਾਂ ਤਿਆਰ ਕੀਤੀਆਂ।

ਉਸਦੀ ਮਾਂ ਦੇ ਦੱਸਣ ਮੁਤਾਬਕ ਪਿਕਾਸੋ ਨੇ, ਜਿਹੜਾ ਪਹਿਲਾ ਸ਼ਬਦ ਸਿੱਖਿਆ, ਉਹ 'ਪਿਜ਼ ਪਿਜ਼', ਸੀ। ਜਿਹੜਾ ਸਪੈਨਿਸ਼ ਭਾਸ਼ਾ ਦੇ ਸ਼ਬਦ 'ਲੈਪਿਜ' (ਪੈਂਸਲ) ਦਾ ਸੰਖੇਪ ਰੂਪ ਹੈ।

ਉਹ ਜਨਮ ਸਮੇਂ ਐਨਾ ਕਮਜ਼ੋਰ ਸੀ ਕਿ ਪਹਿਲੀ ਨਜ਼ਰੇ ਸਮਝਿਆ ਗਿਆ ਕਿ ਉਹ ਮ੍ਰਿਤਕ ਪੈਦਾ ਹੋਇਆ ਹੈ। ਉਸਦੇ ਚਾਚੇ ਨੇ ਉਸਦੇ ਮੂੰਹ 'ਤੇ ਸਿਗਰਟ ਦਾ ਧੂੰਆਂ ਉਡਾਇਆ, ਉਸ ਤੋਂ ਬਾਅਦ ਉਸਨੇ ਸਾਹ ਲਿਆ।

ਸਾਲ 1900 ਵਿਚ ਉਹ ਕੁਝ ਦੇਰ ਲਈ ਪੈਰਿਸ ਗਿਆ। ਪੈਰਿਸ ਉਦੋਂ ਕਲਾ ਦਾ ਵੱਡਾ ਕੇਂਦਰ ਸੀ। ਉਥੇ ਉਹ ਹੋਰਨਾਂ ਕਲਾਕਾਰਾਂ ਦੇ ਸੰਪਰਕ ਵਿਚ ਆਇਆ, ਉਨ੍ਹਾਂ ਤੋਂ ਬਹੁਤ ਪ੍ਰਭਾਵਤ ਹੋਇਆ।

ਸਪੇਨ ਵਾਪਿਸ ਆ ਕੇ ਇਕਾਗਰ-ਮਨ ਨਾਲ ਚਿੱਤਰਕਾਰੀ ਕੀਤੀ। ਇਨ੍ਹਾਂ ਚਿੱਤਰਾਂ ਵਿਚ ਉਸਨੇ ਵਿਸ਼ੇਸ਼ ਤੌਰ 'ਤੇ ਪੀੜਤ ਲੋਕਾਂ ਦੀ ਪੀੜ ਨੂੰ ਚਿਤਰਿਆ।

ਉਹ ਬਹੁਪੱਖੀ ਪ੍ਰਤਿਭਾ ਦਾ ਮਾਲਕ ਸੀ। ਚਿੱਤਰਕਲਾ ਤੋਂ ਇਲਾਵਾ ਉਹ ਇਕ ਬਿਹਤਰੀਨ ਕਵੀ, ਮੂਰਤੀਕਾਰ, ਪ੍ਰਿੰਟਮੇਕਰ ਅਤੇ ਸਿਰੇਕਿਮ ਕਲਾਕਾਰ ਸੀ।

ਉਸਦੀ ਸਮੁੱਚੀ ਕਲਾ ਨੂੰ ਵੱਖ-ਵੱਖ ਕਾਲਾਂ ਵਿਚ ਵੰਡ ਕੇ ਵੇਖਿਆ ਸਮਝਿਆ ਜਾਂਦਾ ਹੈ। ਬਲੂ ਪੀਰੀਅਡ ਦੌਰਾਨ ਉਸਦੀਆਂ ਕਲਾਕ੍ਰਿਤਾਂ ਵਿਚ ਗਰੀਬੀ ਅਤੇ ਦੁੱਖ ਦਾ ਗਹਿਰਾ ਪ੍ਰਭਾਵ ਵੇਖਣ ਨੂੰ ਮਿਲਦਾ ਹੈ। ਜਿਹੜੀਆਂ ਇਕ ਕਰੀਬੀ ਦੋਸਤ ਦੀ ਮੌਤ ਤੋਂ ਪ੍ਰਭਾਵਤ ਸਨ। ਦੂਸਰਾ ਦੌਰ ਰੋਜ਼ ਪੀਰੀਅਡ ਅਤੇ ਤੀਸਰਾ ਅਫ਼ਰੀਕਨ ਪੀਰੀਅਡ ਮੰਨਿਆ ਜਾਂਦਾ ਹੈ।

ਚੌਥਾ ਦੌਰ ਘਣਵਾਦ (**cubism**) ਦਾ ਸੀ। ਇਸ ਤਹਿਤ ਉਸਨੇ ਸਿੱਧੇ ਅਤੇ ਤਿੱਖੇ ਆਕਾਰਾਂ (**Geometric Shapes**) ਦਾ ਇਸਤੇਮਾਲ ਕਰਕੇ ਕਲਾ ਖੇਤਰ ਵਿਚ ਕ੍ਰਾਂਤੀ ਲਿਆ ਦਿੱਤੀ।

ਕਿਊਬਿਜ਼ਮ ਪੈਰਿਸ ਤੋਂ ਆਰੰਭ ਹੋਈ ਕਲਾ ਦੀ ਇਕ ਪ੍ਰਸਿੱਧ ਸ਼ੈਲੀ ਸੀ, ਜਿਸ ਤਹਿਤ ਅਸਲ ਵਸਤੂ ਨੂੰ ਜਿਓਮੈਟ੍ਰਿਕ ਆਕਾਰਾਂ (ਵਰਗ, ਤਿਕੌਣ, ਘਣ) ਵਿਚ ਤੋੜ ਕੇ ਵੱਖ-ਵੱਖ ਕੋਨਾਂ ਤੋਂ ਇਕੋ ਸਮੇਂ ਕੈਨਵਸ 'ਤੇ ਪੇਸ਼ ਕੀਤਾ ਜਾਂਦਾ ਹੈ।

ਪਿਕਾਸੋ ਅਤੇ ਜੌਰਜਸ ਬ੍ਰੇਕ ਇਸ ਕਲਾ-ਸ਼ੈਲੀ ਦੇ ਮੋਢੀ ਸਨ। ਇਸਦਾ ਉਦੇਸ਼ ਰਵਾਇਤੀ ਕਲਾ-ਨਿਯਮਾਂ ਨੂੰ ਤੋੜਨਾ ਅਤੇ ਕਲਾਕਾਰਾਂ ਨੂੰ, ਚੀਜ਼ਾਂ ਨੂੰ ਵੱਖਰੇ/ਨਵੇਂ ਨਜ਼ਰੀਏ ਤੋਂ ਪੇਸ਼ ਕਰਨ ਦੀ ਆਜ਼ਾਦੀ ਦੇਣਾ ਸੀ।

ਨਾਜ਼ੀ ਸੈਨਾ ਦੇ ਹਮਲੇ ਦੇ ਵਿਰੁੱਧ ਬਣਾਈ ਪੇਂਟਿੰਗ 'ਗੁਇਰਨਿਕਾ-1937' ਜਿਸ ਵਿਚ ਯੁੱਧ ਦੀ ਭਿਆਨਕਤਾ ਅਤੇ ਪੀੜ ਨੂੰ ਦਰਸਾਇਆ ਗਿਆ ਸੀ, ਉਸਦੀਆਂ ਵਿਸ਼ਵ ਪ੍ਰਸਿੱਧ ਕਲਾ-ਕਿਰਤਾਂ ਵਿਚੋਂ ਇਕ ਹੈ।

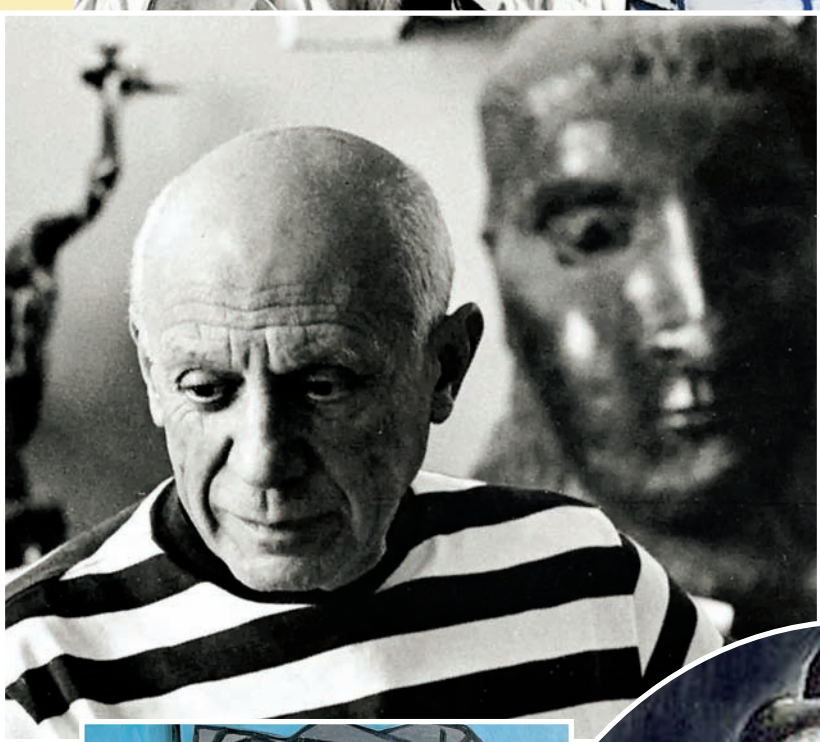

ਅਲਜੀਰੀਆ ਦੀਆਂ ਔਰਤਾਂ (**Les Femmes d'Alger**) ਉਸਦੀ ਸਭ ਤੋਂ ਮਹਿੰਗੀ ਵਿਕਣ ਵਾਲੀ ਪੇਂਟਿੰਗ ਸੀ। ਇਹ 2015 ਵਿਚ ਨਿਲਾਮ ਹੋਈ ਸੀ। ਇਹ ਉਸ ਸਮੇਂ 179.4 ਮਿਲੀਅਨ ਡਾਲਰ ਦੀ ਵਿਕੀ ਸੀ। ਭਾਰਤੀ ਕਰੰਸੀ ਵਿਚ ਇਹ ਕੀਮਤ 1500 ਕਰੋੜ ਰੁਪਏ ਬਣਦੀ ਹੈ।

ਸ਼ੁਰੂਆਤੀ ਦੌਰ ਵਿਚ ਪਾਬਲੋ ਪਿਕਾਸੋ ਨੂੰ ਕਾਫ਼ੀ ਸੰਘਰਸ਼ ਕਰਨਾ ਪਿਆ। ਕਈ ਵਾਰ ਅਤਿ ਦੀ ਠੰਢ ਤੋਂ ਬਚਣ ਲਈ ਉਸਨੂੰ ਆਪਣੀਆਂ ਹੀ ਪੇਂਟਿੰਗਾਂ-ਅੱਗ ਵਿਚ ਜਲਾਉਣੀਆਂ ਪੈਂਦੀਆਂ ਸਨ।

1911 ਵਿਚ ਜਦ ਲਿਓਨਾਰਡੋ ਦਾ ਵਿੰਚੀ ਦੀ ਪੇਂਟਿੰਗ 'ਮੋਨਾਲਿਜ਼ਾ' ਚੋਰੀ ਹੋ ਗਈ ਸੀ, ਤਾਂ ਪਿਕਾਸੋ ਕੋਲੋਂ ਵੀ ਪੁੱਛਗਿੱਛ ਕੀਤੀ ਗਈ ਸੀ।

ਉਹ ਆਪਣੀ ਤੀਖਣ-ਬੁੱਧੀ ਲਈ ਪ੍ਰਸਿੱਧ ਸੀ। ਉਸਨੂੰ ਇਕ ਵਿਲੱਖਣ ਪ੍ਰਤਿਭਾ ਮੰਨਿਆ ਜਾਂਦਾ ਹੈ ਕਿਉਂਕਿ ਉਸਨੇ ਆਧੁਨਿਕ ਕਲਾ ਵਿਚ ਕ੍ਰਾਂਤੀ ਲੈ ਆਂਦੀ। ਕਲਾ-ਸ਼ੈਲੀਆਂ ਨੂੰ ਬਦਲਣ ਦੀ ਉਸਦੀ ਸਮਝ-ਸਮਰੱਥਾ ਅਤੇ ਨਿਰੰਤਰ ਨਵੀਨਤਾ ਉਸਨੂੰ ਜੀਨੀਅਸ ਬਣਾਉਂਦੀ ਹੈ।

'ਪਾਬਲੋ ਡਿਏਗੋ ਜੋਸੇ ਫਰਾਂਸਿਸਕੋ ਡੀ ਪਾਓਲਾ ਜੁਆਨ ਨੈਪੋਮੁਸੇਨੋ ਮਾਰੀਆ ਡੀ ਲੋਸ ਰੇਮੇਡੀਓਸ ਸਿਪ੍ਰਿਆਨੋ ਡੀ ਲਾ ਸਾਂਤੀਸੀਮਾ ਤ੍ਰਿਨੀਦਾਦ ਰੂਈਜ਼ ਈ ਪਿਕਾਸੋ' ਇਹ ਉਸਦਾ ਪੂਰਾ ਨਾਂ ਹੈ, ਜਿਸ ਵਿਚ 20 ਸ਼ਬਦ ਅਤੇ 57 ਅੱਖਰ ਹਨ। ਇਸ ਵਿਚ ਮਾਤਾ ਪਿਤਾ ਤੋਂ ਇਲਾਵਾ ਰਿਸ਼ਤੇਦਾਰਾਂ ਦੇ ਨਾਂ ਵੀ ਜੁੜੇ ਹੋਏ ਹਨ।

1932 ਵਿਚ ਉਸਨੇ ਪੈਰਿਸ ਵਿਖੇ ਪਹਿਲੀ ਪ੍ਰਦਰਸ਼ਨੀ ਲਗਾਈ। ਪ੍ਰਦਰਸ਼ਨੀ ਵਿਚ ਉਸਦੀ ਪਤਨੀ ਅਤੇ ਪੁੱਤਰ ਦੇ ਚਿੱਤਰ ਵੀ ਸ਼ਾਮਲ ਸਨ। ਇਸ ਤੋਂ ਬਾਅਦ ਉਸਨੇ ਜਿਊਰਿਖ ਵਿਚ ਪ੍ਰਦਰਸ਼ਨੀ ਲਗਾਈ। ਪੈਰਿਸ ਵਿਚ ਉਸਦੀ ਕੋਈ ਵੀ ਪੇਂਟਿੰਗ ਨਾ ਵਿਕੀ ਅਤੇ ਜਿਊਰਿਖ ਵਿਚ ਕੇਵਲ ਇਕ ਕਲਾ ਕਿਰਤ ਦੀ ਵਿਕਰੀ ਹੋਈ।

ਉਹ ਪੜ੍ਹਾਈ ਵਿਚ ਬਹੁਤ ਖਰਾਬ ਵਿਦਿਆਰਥੀ ਸੀ। ਇਕ ਵਾਰ ਪੜ੍ਹਾਈ ਵਿਚ ਮਾੜੇ ਪ੍ਰਦਰਸ਼ਨ ਕਾਰਨ ਉਸਨੂੰ ਕੈਲਾਬ੍ਰੂਸ (ਇਕ ਖਾਲੀ ਕਮਰਾ ਜਿਸਦੀਆਂ ਕੰਧਾਂ ਸਫ਼ੈਦ ਸਨ ਅਤੇ ਬੈਠਣ ਲਈ ਇਕ ਬੈਂਚ ਸੀ) ਭੇਜ ਦਿੱਤਾ ਗਿਆ। ਉਸਨੂੰ ਉਥੇ ਜਾ ਕੇ ਬਹੁਤ ਚੰਗਾ ਲੱਗਦਾ ਸੀ ਕਿਉਂਕਿ ਉਹ ਆਪਣੇ ਨਾਲ ਇਕ ਸਕੈੱਚ ਪੈਡ ਲੈ ਜਾਂਦਾ ਸੀ ਅਤੇ ਲਗਾਤਾਰ ਚਿੱਤਰ ਬਣਾਉਂਦਾ ਰਹਿੰਦਾ ਸੀ।

ਪਿਕਾਸੋ ਨੇ ਪਹਿਲੀ ਨੌਕਰੀ ਵਜੋਂ ਪੈਰਿਸ ਵਿਚ ਇਕ ਕਲਾ-ਡੀਲਰ ਨਾਲ ਕੰਮ ਸ਼ੁਰੂ ਕੀਤਾ। ਉਹ ਉਸਨੂੰ 150 ਫਰੈਂਕ ਪ੍ਰਤੀ ਮਹੀਨੇ ਦਿੰਦਾ ਸੀ।

ਉਸਦਾ ਫੈਸ਼ਨ ਜਗਤ ਵਿਚ ਵੀ ਵਾਹਵਾ ਪ੍ਰਭਾਵ ਸੀ। ਉਸਦੀ ਧਾਰੀਦਾਰ ਕਮੀਜ਼ ਵੇਖ ਕੇ, ਧਾਰੀਦਾਰ ਕਮੀਜ਼ਾਂ ਦਾ ਫੈਸ਼ਨ ਚੱਲ ਪਿਆ ਸੀ।

ਪਿਕਾਸੋ ਪਹਿਲਾ ਅਜਿਹਾ ਕਲਾਕਾਰ ਸੀ, ਜਿਸਨੂੰ ਉਸਦੇ 90ਵੇਂ ਜਨਮ ਦਿਨ ਮੌਕੇ ਪੈਰਿਸ ਦਾ ਗ੍ਰੈਂਡ ਗੈਲਰੀ ਵਿਚ ਇਕ ਵਿਸ਼ੇਸ਼ ਸਨਮਾਨ ਪ੍ਰਦਰਸ਼ਨੀ ਪ੍ਰਾਪਤ ਹੋਈ ਸੀ। ਉਹ ਆਪਣੇ ਜੀਵਨ ਵਿਚ ਇਕ ਸੈਲੇਬ੍ਰਿਟੀ ਬਣ ਗਿਆ ਸੀ। ਉਸਦੇ ਆਲੋਚਕ ਉਸਨੂੰ ਭਵਿੱਖ ਦਾ ਨਹੀਂ, ਬਲਕਿ ਅਤੀਤ ਦਾ ਕਲਾਕਾਰ ਕਿਹਾ ਕਰਦੇ ਸਨ। ਉਹ ਫਟਾਫਟ ਚਿੱਤਰਕਾਰੀ ਕਰਨ ਵਾਲਾ ਕਲਾਕਾਰ ਸੀ। 92 ਸਾਲ ਦੀ ਉਮਰ ਵਿਚੋਂ 80 ਸਾਲ ਉਸਨੇ ਕਲਾਤਮਕ ਕੰਮਾਂ ਨੂੰ ਸਮਰਪਿਤ ਕਰ ਦਿੱਤੇ। ਭਾਵੇਂ ਉਸਦੀ ਆਪਣੀ ਵਿਸ਼ੇਸ਼ ਕਲਾ-ਸ਼ੈਲੀ ਸੀ ਪਰ ਉਸਦੀ ਕੋਸ਼ਿਸ਼ ਰਹੀ ਕਿ ਉਹ ਸ਼ੈਲੀਗਤ ਸੀਮਾਵਾਂ ਵਿਚ ਨਾ ਬੱਝੇ। ਇਸ ਲਈ ਉਹ ਅਖੀਰ ਤੱਕ ਨਵੇਂ-ਨਵੇਂ ਤਜ਼ਰਬੇ ਕਰਦਾ ਰਿਹਾ। ਉਸਦੀਆਂ ਕਲਾ-ਕਿਰਤਾਂ ਦਾ ਵਿਸ਼ਾਲ ਸੰਗ੍ਰਹਿ ਅੱਜ ਵੀ ਮੌਜੂਦ ਹੈ।

ਉਸਦੀਆਂ ਕਲਾ-ਕਿਰਤਾਂ ਮਨੁੱਖੀ ਵੇਦਨਾ ਦਾ ਜੀਵਤ ਦਸਤਾਵੇਜ਼ ਹਨ। ਉਹ ਜੀਵਨ-ਭਰ ਕਲਾ ਦਾ ਮਹਾਨ ਵਿਦਿਆਰਥੀ ਰਿਹਾ ਅਤੇ ਵੱਖ-ਵੱਖ ਸੱਭਿਆਚਾਰਾਂ ਤੇ ਵਿਚਾਰਾਂ ਨੂੰ ਉਸਨੇ ਖੁੱਲ੍ਹੇ ਮਨ ਨਾਲ ਅਪਣਾਇਆ। ਪਰ ਉਹ ਅੱਤਿਆਚਾਰ ਦੇ ਸਖਤ ਵਿਰੁੱਧ ਸੀ।

ਉਹ ਕਵਿਤਾ ਵੀ ਲਿਖਦਾ ਸੀ। ਨਾਟਕਾਂ ਲਈ ਸੈੱਟ ਡਿਜ਼ਾਈਨ ਵੀ ਕਰਦਾ ਸੀ ਅਤੇ ਫ਼ਿਲਮਾਂ ਵਿਚ ਵੀ ਕੰਮ ਕਰਦਾ ਰਿਹਾ।

ਉਹ ਜਾਨਵਰਾਂ ਅਤੇ ਪੰਛੀਆਂ ਨੂੰ ਬਹੁਤ ਪਿਆਰ ਕਰਦਾ ਸੀ। ਉਹ ਕਲਾਕਾਰ ਪਾਲ ਸੇਜ਼ੇਨ ਨੂੰ ਆਪਣਾ ਉਸਤਾਦ ਮੰਨਦਾ ਸੀ। ਪਿਕਾਸੋ ਨੂੰ ਮੌਤ ਉਪਰੰਤ ਫਰਾਂਸ ਦੇ ਦੱਖਣ ਵਿਚ ਸਥਿਤ ਇਕ ਪਿੰਡ ਦੇ ਮਹੱਲ ਦੇ ਵਿਹੜੇ ਵਿਚ ਦਫ਼ਨਾਇਆ ਗਿਆ, ਜਿਸਨੂੰ ਉਸਨੇ 1958 ਵਿਚ ਅਚਾਨਕ ਹੀ ਖਰੀਦ ਲਿਆ ਸੀ। ਇਹ ਜਾਇਦਾਦ ਉਸਨੇ ਉਦੋਂ ਖਰੀਦੀ, ਜਦ ਉਸਨੂੰ ਪਤਾ ਚੱਲਿਆ ਕਿ ਇਹ ਮੋਂਟ ਸੇਂਟ-ਵਿਕਟੋਅਰ ਦੀਆਂ ਢਲਾਣਾਂ 'ਤੇ ਸਥਿਤ ਹੈ, ਜਿਨ੍ਹਾਂ ਨੂੰ ਕਲਾਕਾਰ ਪਾਲ ਸੇਜ਼ੇਨ ਨੇ 30 ਤੋਂ ਵੱਧ ਵਾਰ ਆਪਣੀਆਂ ਕਲਾ-ਕਿਰਤਾਂ ਵਿਚ ਚਿਤਰਿਆ ਹੈ।

ਉਹ ਆਪਣੀ ਉਮਰ ਨਾਲੋਂ ਕਿਤੇ ਵੱਧ ਬੁੱਧੀਮਾਨ ਸੀ। ਉਸਦੀ ਕਲਾ-ਕੌਸ਼ਲਤਾ ਵੇਖ ਕੇ ਉਸਦੇ ਪਿਤਾ ਵੀ ਦੰਗ ਰਹਿ ਗਏ ਸਨ।

ਪਾਬਲੋ ਪਿਕਾਸੋ ਤੋਂ ਬਿਨ੍ਹਾਂ ਆਧੁਨਿਕ ਆਰਟ ਮੁਕੰਮਲ ਨਹੀਂ ਮੰਨਿਆ ਜਾਂਦਾ। ਉਸਨੇ ਜ਼ਿੰਦਗੀ ਦੇ ਵਧੇਰੇ ਵਿਸ਼ੇ ਆਪਣੀ ਚਿੱਤਰਕਾਰੀ ਰਾਹੀਂ ਪੇਸ਼ ਕੀਤੇ।

ਨਵ-ਕਲਾਸਕੀਵਾਦ ਸ਼ੈਲੀ ਵਿਚ ਉਸਨੇ ਵਿਸ਼ਵ-ਪ੍ਰਸਿੱਧ ਰਚਨਾ 'ਗੁਰਨੀਕਾ' ਦੀ ਸਿਰਜਣਾ ਕੀਤੀ। ਇਹ ਤਹਿਤ ਜੰਗ ਦੌਰਾਨ ਪੈਦਾ ਹੋਈ ਉਦਾਸੀ ਅਤੇ ਨਿਰਾਸ਼ਾ ਨੂੰ ਉਤਾਰਿਆ ਗਿਆ ਸੀ। ਉਸਨੇ 1967 'ਚ ਇਕ 50 ਫੁੱਟ ਉੱਚੀ ਮੂਰਤੀ ਬਣਾਈ, ਜਿਸ ਵਿਚ ਅਨੇਕਾਂ ਵਿਸ਼ੇ ਸਮੋਏ ਹੋਏ ਸਨ। ਪਿਕਾਸੋ ਨੂੰ ਇਸ ਮੂਰਤੀ ਦਾ ਇਕ ਲੱਖ ਡਾਲਰ ਮਿਲ ਰਿਹਾ ਸੀ ਪਰ ਉਸਨੇ ਇਨਕਾਰ ਕਰ ਦਿੱਤਾ ਅਤੇ ਇਹ ਕਲਾਕ੍ਰਿਤੀ ਸ਼ਿਕਾਗੋ ਵਾਸੀਆਂ ਨੂੰ ਸਮਰਪਿਤ ਕਰ ਦਿੱਤੀ।

ਪਾਬਲੋ ਪਿਕਾਸੋ ਦੀਆਂ ਬਹੁਤ ਸਾਰੀਆਂ ਚੁਣੀਂਦਾ ਅਤੇ ਵਿਸ਼ਵ-ਪ੍ਰਸਿੱਧ ਕਲਾ-ਕਿਰਤਾਂ ਰੀਏਨੇ ਸੋਫ਼ੀਆ ਰਾਸ਼ਟਰੀ ਕਲਾ ਕੇਂਦਰ ਅਜਾਇਬ ਘਰ ਮੈਡਰਿਡ (ਸਪੇਨ) ਵਿਖੇ ਮੌਜੂਦ ਹਨ। ਇਹ ਅਜਾਇਬ ਘਰ ਵਿਸ਼ੇਸ਼ ਤੌਰ 'ਤੇ ਸਪੇਨੀ ਕਲਾ ਨੂੰ ਸਮਰਪਿਤ ਹੈ। ਇਸ ਅਜਾਇਬ ਘਰ ਦੀ ਸਭ ਤੋਂ ਪ੍ਰਸਿੱਧ ਕਲਾ-ਕਿਰਤ ਪਾਬਲੋ ਪਿਕਾਸੋ ਦੀ 'ਗੁਏਰਨਿਕਾ' ਹੈ।

ਇਹ ਦੁਨੀਆਂ ਦਾ ਸਭ ਤੋਂ ਚਰਚਿਤ ਅਤੇ ਅਰਥ-ਭਰਪੂਰ ਜੰਗ-ਵਿਰੋਧੀ ਚਿੱਤਰ ਹੈ।

ਬਲਜਿੰਦਰ ਮਾਨ
ਸੰਪਾਦਕ ਨਿੱਕੀਆਂ ਕਰੂੰਬਲਾਂ,
ਮਾਹਿਲਪੁਰ (ਹੁਸ਼ਿਆਰਪੁਰ)
98150-18947
ਪੰਜਾਬ ਮੇਲ USA

ਸੰਜਮੀ ਜੀਵਨ ਜਿਊਣ ਦੀ ਕਲਾ

ਮਨੁੱਖੀ ਜੀਵਨ ਕੁਦਰਤ ਵੱਲੋਂ ਬਖ਼ਸ਼ਿਆ ਇੱਕ ਅਨਮੋਲ ਤੋਹਫਾ ਹੈ ਪਰ ਇਸ ਧਰਤੀ 'ਤੇ ਆਇਆ ਮਨੁੱਖ ਇੱਕ ਅੰਨੀ ਦੌੜ ਵਿਚ ਸ਼ਾਮਲ ਹੋ ਕੇ ਉਸ ਅਣਮੁੱਲੇ ਤੋਹਫੇ ਦੀ ਕਦਰ ਕਰਨੀ ਭੁੱਲ ਗਿਆ ਹੈ। ਮਨੁੱਖ ਦਾ ਉਦੇਸ਼ ਦੁਨੀਆਂ ਦਾ ਸਾਰਾ ਧਨ ਇਕੱਠਾ ਕਰਨਾ ਹੈ, ਜਦਕਿ ਉਸ ਨੂੰ ਇਹ ਵੀ ਪਤਾ ਹੈ ਕਿ ਅੱਜ ਤੱਕ ਇਹ ਸੰਸਾਰ ਵਿਚੋਂ ਕੋਈ ਕੁਝ ਵੀ ਲੈ ਕੇ ਨਹੀਂ ਗਿਆ। ਸਿਰਫ਼ ਤੇ ਸਿਰਫ਼ ਇਥੇ ਹੀ ਖਰਚਿਆ ਅਤੇ ਖਾਧਾ ਹੈ। ਪ੍ਰਮਾਤਮਾ ਨੇ ਸ੍ਰਿਸ਼ਟੀ ਦੀ ਰਚਨਾ ਕਰਕੇ ਉਸਦਾ ਸਰਤਾਜ ਮਨੁੱਖ ਨੂੰ ਬਣਾ ਦਿੱਤਾ ਹੈ ਪਰ ਅੱਜ ਦੇ ਸਮੇਂ ਦਾ ਮਨੁੱਖ ਮਨੁੱਖ ਦਾ ਵੈਰੀ ਬਣ ਕੇ ਆਪੋ ਧਾਪੀ ਦਾ ਆਲਮ ਸਿਰਜ ਬੈਠਾ ਹੈ। ਇਸ ਆਲਮ ਵਿਚ ਜਿੱਥੇ ਮਨੁੱਖਤਾ ਦਾ ਘਾਣ ਹੋ ਰਿਹਾ ਹੈ, ਉੱਥੇ ਸਾਡਾ ਸਰੀਰ ਅਤੇ ਮਨ ਬੁਰੀ ਤਰ੍ਹਾਂ ਕੁਚਲਿਆ ਜਾ ਰਿਹਾ ਹੈ। ਵਿਸ਼ੇਸ਼ ਕਰਕੇ ਬੱਚਿਆਂ ਤੇ ਔਰਤਾਂ 'ਤੇ ਹੁੰਦਾ ਅੱਤਿਆਚਾਰ ਦੇਖ ਕੇ ਮਨ ਕੁਰਲਾ ਉਠਦਾ ਹੈ। ਜ਼ਿੰਦਗੀ ਦੀ ਦੌੜ-ਭੱਜ ਵਿਚ ਸਿਹਤ ਦਾ ਖਿਆਲ ਨਾ ਰੱਖਣਾ ਮਨੁੱਖ ਦੇ ਜੀਅ ਦਾ ਜੰਜਾਲ ਬਣਿਆ ਹੋਇਆ ਹੈ।

ਸਿਆਣੇ ਆਖਦੇ ਹਨ ਬਚਪਨ ਸਾਡੇ ਜੀਵਨ ਦਾ ਸਭ ਤੋਂ ਸੁਨਹਿਰੀ ਸਮਾਂ ਹੁੰਦਾ ਹੈ। ਨਾ ਕੋਈ ਫਿਕਰ ਤੇ ਨਾ ਕੋਈ ਫਾਕਾ, ਇਹ ਸਮਾਂ ਬਾਦਸ਼ਾਹੀ ਦਾ ਹੁੰਦਾ ਹੈ। ਇਸ ਜੀਵਨ ਵਿਚ ਬਾਦਸ਼ਾਹ ਉਹੀ ਬਣ ਸਕਦਾ ਹੈ, ਜਿਸ ਦੀ ਸਿਹਤ ਤੰਦਰੁਸਤ ਹੈ। ਜਿਹੜਾ ਬੱਚਾ ਜਨਮ ਤੋਂ ਹੀ ਕਮਜ਼ੋਰ ਹੈ, ਭਲਾਂ ਉਹ ਬਾਦਸ਼ਾਹ ਕਿਵੇਂ ਬਣ ਸਕਦਾ ਹੈ? ਅੱਜ ਦੇ ਸਮਾਜ ਵਿਚ ਮਾਪਿਆਂ ਨੂੰ ਇਹ ਖਾਸ ਤੌਰ 'ਤੇ ਗੌਰ ਕਰਨ ਦੀ ਜ਼ਰੂਰਤ ਹੈ ਕਿ ਉਨ੍ਹਾਂ ਦਾ ਬੱਚਾ ਗਰਭ ਸਮੇਂ ਕਿਹੋ ਜਿਹੀ ਸਿੱਖਿਆ ਅਤੇ ਕਿਹੋ ਜਿਹੀ ਸਿਹਤ ਬਣਾ ਰਿਹਾ ਹੈ। ਜੇਕਰ ਸਿਹਤ ਪੱਖੋਂ ਵਿਚਾਰ ਕਰੀਏ, ਤਾਂ ਸੰਜਮੀ ਜੀਵਨ ਹੀ ਸੁਖੀ ਜੀਵਨ ਬਣਦਾ ਹੈ। ਬਹੁਲਤਾ ਕਿਸੇ ਵੀ ਚੀਜ਼ ਦੀ ਮਾੜੀ ਹੁੰਦੀ ਹੈ। ਸਿਆਣੇ ਆਖਦੇ ਨੇ ਅੱਤ ਨਾ ਭਲਾ ਬੋਲਿਆ ਅੱਤ ਨਾ ਭਲੀ ਚੁੱਪ, ਅੱਤ ਨਾ ਭਲਾ ਮੇਘਲਾ ਅੱਤ ਨਾ ਭਲੀ ਧੁੱਪ। ਇਸ ਲਈ ਸਾਨੂੰ ਕਿਸੇ ਚੀਜ਼ ਵਿਚ ਵੀ ਅੱਤ ਨਹੀਂ ਕਰਨੀ ਚਾਹੀਦੀ, ਸਗੋਂ ਸੰਜਮ ਨਾਲ ਅੱਗੇ ਤੋਂ ਅਗੇਰੇ ਵਧਣਾ ਚਾਹੀਦਾ ਹੈ। ਸਹੀ ਅਤੇ ਸੰਤੁਲਿਤ ਖੁਰਾਕ ਸਮੇਂ ਸਿਰ ਖਾਧੀ ਜਾਵੇ, ਤਾਂ ਉਹ ਸਰੀਰ ਨੂੰ ਨਰੋਆ ਬਣਾਉਂਦੀ ਹੈ। ਜੇਕਰ ਇਸ ਨਿਯਮ ਦੀ ਪਾਲਣਾ ਨਾ ਕੀਤੀ ਜਾਵੇ, ਤਾਂ ਕਿ ਉਹ ਖਾਧਾ ਪੀਤਾ ਵੀ ਵੈਰੀ ਬਣ ਜਾਂਦਾ ਹੈ। ਜੋ ਬਾਅਦ ਵਿਚ ਮੋਟਾਪੇ ਅਤੇ ਹੋਰ ਬਿਮਾਰੀਆਂ ਦਾ ਕਾਰਨ ਬਣਦਾ ਹੈ। ਥੋੜਾ-ਥੋੜਾ ਖਾਈਏ ਮੁੜ ਚੁੱਲ੍ਹੇ ਅੱਗੇ ਆਈਏ। ਇਸ ਕਹਾਵਤ ਤੋਂ ਸਿੱਧ ਹੁੰਦਾ ਹੈ ਕਿ ਕਦੀ ਵੀ ਪੇਟ ਭਰ ਕੇ ਨਹੀਂ ਖਾਣਾ ਚਾਹੀਦਾ। ਅਜੋਕੇ ਸਮੇਂ ਦੇ ਬਾਜ਼ਾਰ ਵਿਚ ਪਈਆਂ ਡੱਬਾ ਬੰਦ ਚੀਜ਼ਾਂ ਦਾ ਸਵਾਦ ਸਾਨੂੰ ਆਕਰਸ਼ਿਤ ਕਰਦਾ ਹੈ, ਜਦਕਿ ਘਰ ਵਿਚ ਮਾਂ ਦੇ ਹੱਥਾਂ ਦੇ ਬਣੇ ਪਰੌਂਠੇ ਤੇ ਹੋਰ ਵੰਨ-ਸੁਵੰਨੀਆਂ ਵਸਤਾਂ ਸਾਡੇ ਸਰੀਰ ਨੂੰ ਤੰਦਰੁਸਤ ਰੱਖਦੀਆਂ ਹਨ। ਕਿੰਨਾ ਚੰਗਾ ਹੋਵੇ, ਜੇ ਅਸੀਂ ਸੌਖ ਨੂੰ ਛੱਡ ਕੇ ਥੋੜ੍ਹੀ ਜਿਹੀ ਖੇਚਲ ਕਰਕੇ ਬੱਚਿਆਂ ਦੇ ਰੁਚੀ ਅਨੁਸਾਰ ਉਨ੍ਹਾਂ ਨੂੰ ਘਰ ਵਿਚ ਸਭ ਕੁਝ ਤਾਜ਼ਾ ਬਣਾ ਕੇ ਦੇਈਏ, ਤਾਂ ਕਿ ਉਨ੍ਹਾਂ ਦੀ ਸਿਹਤ ਅਤੇ ਮਾਨਸਿਕਤਾ ਸੋਹਣੀ ਤੇ ਸੁਚੱਜੀ ਬਣੀ ਰਹੇ।

ਸੰਜਮ ਨਾਲ ਕੀਤੇ ਕਾਰਜ ਸਾਡਾ ਰਾਹ ਰੁਸ਼ਨਾਉਂਦੇ ਹਨ। ਚਾਹੇ ਉਹ ਖੁਰਾਕ ਹੋਵੇ, ਚਾਹੇ ਉਹ ਸਿੱਖਣ ਸਿਖਾਉਣ ਦੀ ਪ੍ਰਕਿਰਿਆ ਹੋਵੇ। ਚਾਹੇ ਉਹ ਆਏ ਹੋਏ ਮਹਿਮਾਨਾਂ ਦਾ ਸਵਾਗਤ ਹੋਵੇ। ਖੁਸ਼ ਅਤੇ ਸਹਿਜ ਅਵਸਥਾ ਵਿਚ ਖਾਧਾ ਖਾਣਾ ਸਰੀਰ ਨੂੰ ਤੰਦਰੁਸਤੀ ਦਾ ਵਰਦਾਨ ਬਖ਼ਸ਼ਦਾ ਹੈ। ਸਿਆਣਿਆਂ ਦਾ ਕਹਿਣਾ ਹੈ ਕਿ ਸਬਰ ਸੰਤੋਖ ਨਾਲ ਖਾਧੀ ਵਸਤੂ ਹਮੇਸ਼ਾਂ ਹੀ ਫਾਇਦੇਮੰਦ ਹੁੰਦੀ ਹੈ। ਇਸੇ ਕਰਕੇ ਆਖਦੇ ਨੇ ਕਿ ਘਿਓ ਖਾਂਦੇ ਸੁੱਕੇ ਤੇ ਪਾਣੀ ਪੀਂਦੇ ਬੁੱਕੇ। ਸੰਜਮ ਵਿਚ ਕੋਈ ਦਿਖਾਵਾ ਨਹੀਂ ਹੁੰਦਾ ਕਿਉਂਕਿ ਬੰਦਾ ਹਮੇਸ਼ਾ ਦਿਖਾਵੇ ਨਾਲ ਦੁਖੀ ਹੁੰਦਾ ਹੈ। ਜਦੋਂ ਅਸੀਂ ਦਿਖਾਵੇ ਦੀਆਂ ਵਸਤਾਂ ਖਰੀਦਦੇ ਹਾਂ, ਵਰਤਦੇ ਹਾਂ, ਤਾਂ ਉਹ ਸਾਡੇ ਜੀਵਨ ਨੂੰ ਖੁਸ਼ਹਾਲ ਨਹੀਂ ਕਰਦੀਆਂ, ਸਗੋਂ ਥੋੜ ਚਿਰੀ ਖੁਸ਼ੀ ਤੋਂ ਬਾਅਦ ਸਾਡੇ ਲਈ ਸਮੱਸਿਆ ਬਣ ਜਾਂਦੀਆਂ ਹਨ। ਜੀਵਨ ਨੂੰ ਚੱਜ ਨਾਲ ਜਿਊਣ ਵਾਸਤੇ ਬਹੁਤ ਥੋੜੀਆਂ ਵਸਤਾਂ ਦੀ ਜ਼ਰੂਰਤ ਹੈ। ਕੁੱਲੀ, ਗੁੱਲੀ, ਜੁਲੀ- ਸਾਡੀਆਂ ਮੁੱਖ ਲੋੜਾਂ ਹਨ। ਪਰ ਅਸੀਂ ਤਾਂ ਆਪਣੇ ਘਰ ਭਰੇ ਹੋਏ ਹਨ, ਜਿਨ੍ਹਾਂ ਦਾ ਕੋਈ ਹਿਸਾਬ-ਕਿਤਾਬ ਹੀ ਨਹੀਂ ਹੈ। ਆਓ ਆਪਾਂ ਸਾਰੇ ਬੱਚਿਆਂ ਨੂੰ ਸੰਜਮੀ ਜੀਵਨ ਜਿਊਣ ਦੀ ਸਿੱਖਿਆ ਦੇਈਏ ਅਤੇ ਉਨ੍ਹਾਂ ਦੀ ਖੁਰਾਕ ਵੱਲ ਖਾਸ ਤਵੱਜੋ ਦਈਏ।

> ਸਿਆਣੇ ਆਖਦੇ ਹਨ ਬਚਪਨ ਸਾਡੇ ਜੀਵਨ ਦਾ ਸਭ ਤੋਂ ਸੁਨਹਿਰੀ ਸਮਾਂ ਹੁੰਦਾ ਹੈ। ਨਾ ਕੋਈ ਫਿਕਰ ਤੇ ਨਾ ਕੋਈ ਫਾਕਾ, ਇਹ ਸਮਾਂ ਬਾਦਸ਼ਾਹੀ ਦਾ ਹੁੰਦਾ ਹੈ। ਇਸ ਜੀਵਨ ਵਿਚ ਬਾਦਸ਼ਾਹ ਉਹੀ ਬਣ ਸਕਦਾ ਹੈ, ਜਿਸ ਦੀ ਸਿਹਤ ਤੰਦਰੁਸਤ ਹੈ। ਜਿਹੜਾ ਬੱਚਾ ਜਨਮ ਤੋਂ ਹੀ ਕਮਜ਼ੋਰ ਹੈ, ਭਲਾਂ ਉਹ ਬਾਦਸ਼ਾਹ ਕਿਵੇਂ ਬਣ ਸਕਦਾ ਹੈ? ਅੱਜ ਦੇ ਸਮਾਜ ਵਿਚ ਮਾਪਿਆਂ ਨੂੰ ਇਹ ਖਾਸ ਤੌਰ 'ਤੇ ਗੌਰ ਕਰਨ ਦੀ ਜ਼ਰੂਰਤ ਹੈ ਕਿ ਉਨ੍ਹਾਂ ਦਾ ਬੱਚਾ ਗਰਭ ਸਮੇਂ ਕਿਹੋ ਜਿਹੀ ਸਿੱਖਿਆ ਅਤੇ ਕਿਹੋ ਜਿਹੀ ਸਿਹਤ ਬਣਾ ਰਿਹਾ ਹੈ।

ਇਕ ਸਰਵੇਖਣ ਅਨੁਸਾਰ ਭਾਰਤ ਵਿਚ ਜਿਹੜੇ ਬੱਚੇ ਕੁਪੋਸ਼ਣ ਦੇ ਸ਼ਿਕਾਰ ਹਨ, ਉਹ ਦੇਸ਼ ਲਈ ਬੋਝ ਬਣੇ ਹੋਏ ਹਨ। ਇਸ ਵਾਸਤੇ ਜਿੱਥੇ ਸਾਡਾ ਪ੍ਰਬੰਧ ਦੋਸ਼ੀ ਹੈ, ਉਥੇ ਸਾਡੇ ਮਾਪੇ ਵੀ ਸੁਚੇਤ ਨਹੀਂ ਹਨ। ਭਾਰਤ ਦੇ 30.7% ਬੱਚੇ ਕੁਪੋਸ਼ਣ ਦਾ ਸ਼ਿਕਾਰ ਹੋਣ ਕਾਰਨ ਸਹੀ ਢੰਗ ਨਾਲ ਵਿਕਾਸ ਨਹੀਂ ਕਰ ਪਾਉਂਦੇ। 5.46% ਬੱਚੇ ਕੁਪੋਸ਼ਣ ਕਾਰਨ ਦੁਬਲੇ ਪਤਲੇ ਰਹਿ ਜਾਂਦੇ ਹਨ ਅਤੇ 15.93% ਆਪਣੀ ਉਮਰ ਅਨੁਸਾਰ ਕਦ ਅਤੇ ਭਾਰ ਵਿਚ ਕਮਜ਼ੋਰ ਰਹਿੰਦੇ ਹਨ। ਇਕੱਲੇ ਉੱਤਰ ਪ੍ਰਦੇਸ਼ ਵਿਚ ਹੀ 48.83% ਬੱਚੇ ਕਪੋਸ਼ਣ ਦਾ ਸ਼ਿਕਾਰ ਹਨ। ਇਸੇ ਤਰ੍ਹਾਂ ਝਾਰਖੰਡ ਪ੍ਰਦੇਸ਼ ਵਿਚ 43.26, ਮੱਧ ਪ੍ਰਦੇਸ਼ ਵਿਚ 42.09, ਬਿਹਾਰ ਵਿਚ 42.68 ਅਤੇ ਅਸਾਮ ਵਿਚ 42.98% ਬੱਚੇ ਕਪੋਸ਼ਣ ਦਾ ਸ਼ਿਕਾਰ ਹੋ ਕੇ ਸਿਹਤ ਪੱਖੋਂ ਕਮਜ਼ੋਰ ਅਤੇ ਮਾਨਸਿਕ ਤੌਰ 'ਤੇ ਪਛੜੇਪਨ ਦੇ ਸ਼ਿਕਾਰ ਹਨ। ਪੰਜਾਬ ਵਿਚ ਇਹ ਮਾਤਰਾ 14.23 ਅਤੇ ਹਰਿਆਣਾ ਵਿਚ 17.14 ਪ੍ਰਤੀਸ਼ਤ ਦਰਜ ਕੀਤੀ ਗਈ ਹੈ। ਇਨ੍ਹਾਂ ਅੰਕੜਿਆਂ ਤੋਂ ਇਹ ਸਿੱਧ ਹੁੰਦਾ ਹੈ ਕਿ ਮਾਪਿਆਂ ਨੂੰ ਸੁਚੇਤ ਹੋ ਕੇ ਆਪਣੇ ਬੱਚਿਆਂ ਦੀ ਸਿਹਤ ਪ੍ਰਤੀ ਕਾਰਜ ਕਰਨ ਦੀ ਜ਼ਰੂਰਤ ਹੈ। ਵਿਸ਼ੇਸ਼ ਕਰਕੇ ਜਨਮ ਦੇਣ ਵਾਲੀਆਂ ਮਾਵਾਂ ਨੂੰ ਗਰਭ ਅਵਸਥਾ ਦੌਰਾਨ ਹੀ ਉਨ੍ਹਾਂ ਦੀ ਸਿਹਤ ਪ੍ਰਤੀ ਮਾਹਿਰਾਂ ਦੀ ਸਲਾਹ ਅਨੁਸਾਰ ਖੁਰਾਕ ਦਾ ਸੇਵਨ ਕਰਨਾ ਚਾਹੀਦਾ ਹੈ। ਕੁਪੋਸ਼ਣ ਦਾ ਸ਼ਿਕਾਰ ਬੱਚੇ ਆਪਣੇ ਸਮਾਜ ਦੀ ਬਿਹਤਰੀ ਵਿਚ ਯੋਗਦਾਨ ਨਹੀਂ ਪਾ ਸਕਦੇ। ਉਨ੍ਹਾਂ ਦਾ ਸਰੀਰਕ ਤੇ ਮਾਨਸਿਕ ਸੰਤੁਲਨ ਆਮ ਬੱਚਿਆਂ ਦੇ ਬਰਾਬਰ ਨਹੀਂ ਹੁੰਦਾ।

ਡਾਕਟਰੀ ਰਿਪੋਰਟਾਂ ਨੇ ਇਹ ਵੀ ਦਰਸਾਇਆ ਹੈ ਕਿ ਜਿਹੜੇ ਬੱਚੇ ਪੈਕਟਬੰਦ ਖਾਣੇ ਖਾਂਦੇ ਹਨ, ਉਨ੍ਹਾਂ ਦੀ ਸਿਹਤ ਬਾਕੀਆਂ ਦੇ ਮੁਕਾਬਲੇ ਕਮਜ਼ੋਰ ਹੁੰਦੀ ਹੈ। ਜਿਹੜੇ ਪੇਂਡੂ ਬੱਚੇ ਨੱਚਦੇ ਕੁਦਦੇ ਹੋਏ ਦੇਸੀ ਪੌਸ਼ਟਿਕ ਆਹਾਰ ਖਾਂਦੇ ਹਨ, ਉਹ ਨਰੋਏ ਅਤੇ ਤਕੜੇ ਸਰੀਰ ਵਾਲੇ ਬਣਦੇ ਹਨ। ਉਹ ਆਪਣੀ ਮਿਹਨਤ ਨਾਲ ਹਰ ਕਾਰਜ ਵਿਚ ਸਫ਼ਲ ਹੁੰਦੇ ਹਨ। ਅਸੀਂ ਇਹ ਵੀ ਜਾਣਦੇ ਹਾਂ ਕਿ ਬੱਚੇ ਹੀ ਸਾਡਾ ਭਵਿੱਖ ਹਨ। ਇਸ ਲਈ ਆਪਣੇ ਭਵਿੱਖ ਨੂੰ ਸੋਹਣਾ ਤੇ ਸੁਚੱਜਾ ਬਣਾਉਣ ਲਈ ਅੱਜ ਤੋਂ ਹੀ ਆਪਣੀ ਜ਼ਿੰਮੇਵਾਰੀ ਪ੍ਰਤੀ ਸੁਚੇਤ ਹੋਈਏ। ਸਬਰ, ਸੰਤੋਖ ਨਾਲ ਖਾਧਾ ਸਾਦਾ ਖਾਣਾ ਸਾਡੀ ਸਿਹਤ ਨੂੰ ਨਰੋਆ ਅਤੇ ਸੰਤੁਸ਼ਟੀ ਭਰਿਆ ਬਣਾਉਂਦਾ ਹੈ। ਇਸ ਲਈ ਆਓ ਸੰਜਮੀ ਜੀਵਨ ਜਿਊਣ ਦੀ ਕਲਾ ਸਿੱਖੀਏ।

ਭਗਤ ਕਬੀਰ ਜੀ

ਪ੍ਰਮਿੰਦਰ ਸਿੰਘ
'ਪ੍ਰਵਾਨਾ'
ਕੈਲੀਫੋਰਨੀਆ
510-415-9377
ਪੰਜਾਬ ਮੇਲ USA

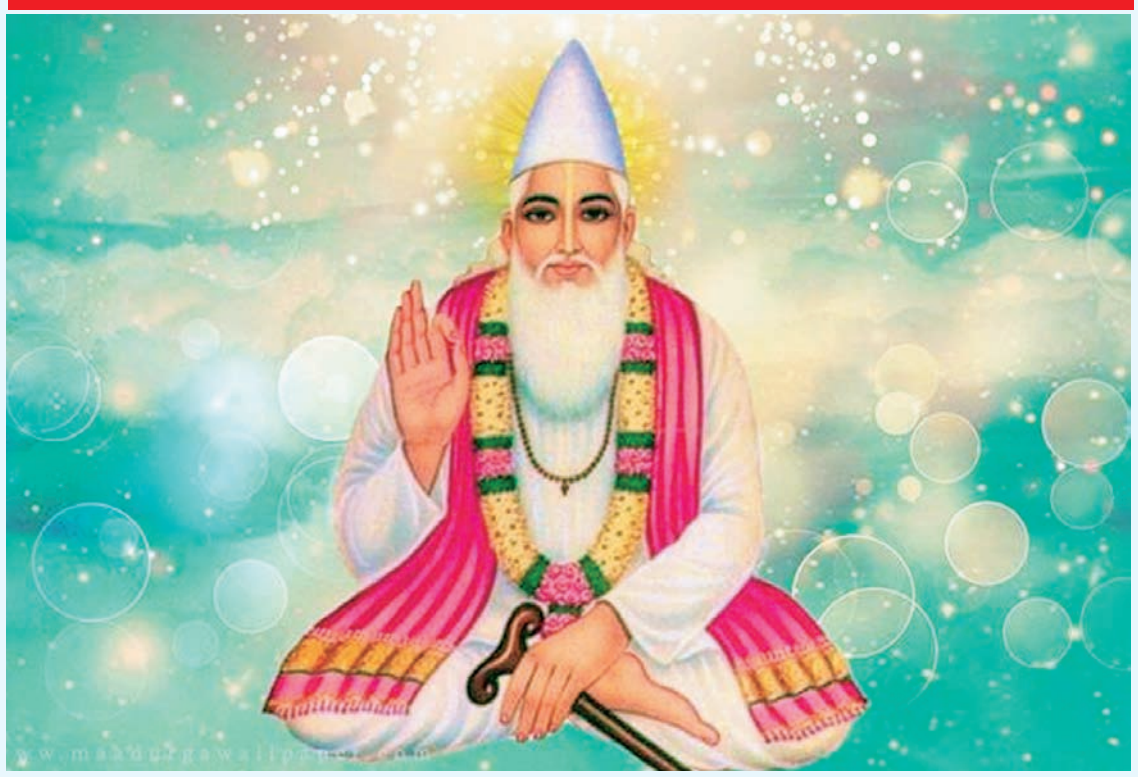

ਆਠਵੀਂ ਸਦੀ ਮੱਧਕਾਲੀਨ ਕਾਲ ਵਿਚ ਭਗਤੀ ਲਹਿਰ ਦਾ ਆਰੰਭ ਦੱਖਣੀ ਭਾਰਤ ਵਿਚ ਹੋਇਆ। ਇਹ ਇਕ ਧਾਰਮਿਕ ਜਾਗ੍ਰਿਤੀ ਦੀ ਲਹਿਰ ਸੀ। ਭਗਤੀ ਲਹਿਰ ਦੇ ਭਗਤਾਂ ਨੇ ਆਪਣੀ ਬਾਣੀ ਰਾਹੀਂ ਸਮਾਜਿਕ ਨਾਬਰਾਬਰੀ ਅਤੇ ਨਫਰਤ ਨੂੰ ਖਤਮ ਕਰਕੇ ਸਾਂਝੀਵਾਲਤਾ ਦਾ ਉਪਦੇਸ਼ ਦਿੱਤਾ। ਭਗਤਾਂ ਨੇ ਸੰਤ-ਲੋਕ ਭਾਸ਼ਾ ਵਿਚ ਅਧਿਆਤਮਕ ਉਪਦੇਸ਼ ਦਿੱਤਾ। ਨਾਥ-ਜੋਗੀਆਂ ਅਤੇ ਸੂਫੀਆਂ ਦੇ ਰੰਗ ਵਿਚ ਆਪਣੀ ਰਚਨਾ ਨੂੰ ਗਾਇਆ। ਦੂਰ-ਦੂਰ ਤੱਕ ਪ੍ਰਚਾਰ ਭਰਮਣ ਕਰਦੇ ਰਹਿਣ ਨਾਲ ਭਗਤਾਂ ਦੀ ਪ੍ਰਸਿੱਧੀ ਦੂਰ-ਦੂਰ ਤੱਕ ਫੈਲ ਗਈ। ਗੁਰਮਤਿ ਵਿਚਾਰਧਾਰਾ ਕਰਕੇ ਭਗਤਾਂ ਦੀ ਬਾਣੀ ਨੂੰ ਗੁਰੂ ਗ੍ਰੰਥ ਸਾਹਿਬ ਜੀ ਵਿਚ ਆਦਰਯੋਗ ਸਥਾਨ ਮਿਲਿਆ। ਕਾਵਿ-ਰਚਨਾ ਨਿਰਮਾਣ ਅਤੇ ਸਰਗੁਣ ਵਿਚ ਵੰਡੀ ਹੋਈ ਸੀ। ਨਿਰਗੁਣ ਧਾਰਾ ਵਿਚ ਭਗਤ ਰਵਿਦਾਸ ਅਤੇ ਕਬੀਰ ਜੀ ਪ੍ਰਮੁੱਖ ਆਗੂ ਹੋਏ ਹਨ, ਜੋ ਨਿਰੰਕਾਰ ਨੂੰ ਸਿਮਰਦੇ ਹਨ। ਗੁਰਬਾਣੀ ਵਿਚ ਭਗਤਾਂ 'ਤੇ ਕ੍ਰਿਪਾ ਹੋਈ ਹੈ ਕਿ:-

ਪ੍ਰਭੂ ਨੇ ਭਗਤ ਜਨਾਂ ਤੋਂ ਆਪ ਹੀ ਆਪਣੀ ਭਗਤੀ ਕਰਾ ਕੇ, ਭਗਤੀ ਦੀ ਬਰਕਤ ਨਾਲ ਉਨ੍ਹਾਂ ਨੂੰ ਆਪਣੀ ਵਡਿਆਈ ਵਿਖਾਲੀ ਹੈ। ਪ੍ਰਭੂ ਭਗਤਾਂ ਦੇ ਹਿਰਦੇ ਵਿਚ ਆਪਣਾ ਭਰੋਸਾ ਆਪ ਉਤਪੰਨ ਕਰਦਾ ਹੈ। ਉਨ੍ਹਾਂ ਤੋਂ ਸੇਵਾ ਆਪ ਹੀ ਕਰਾਈ ਹੈ। ਉਹ ਆਪ ਹੀ ਭਗਤਾਂ ਨੂੰ ਆਪਣੇ ਭਜਨ ਦਾ ਆਨੰਦ ਬਖਸ਼ਦਾ ਹੈ। ਇਸ ਤਰ੍ਹਾਂ ਉਨ੍ਹਾਂ ਨੂੰ ਹਿਰਦੇ ਵਿਚ ਅਡੋਲ ਟਿਕਾ ਰੱਖਿਆ ਹੈ। ਪਰ ਪਾਪੀਆਂ ਨੂੰ ਅਡੋਲ-ਚਿੱਤ ਨਹੀਂ ਰਹਿਣ ਦਿੰਦਾ। ਚੁਣ ਕੇ ਉਨ੍ਹਾਂ ਨੂੰ ਘੋਰ ਨਰਕ ਵਿਚ ਪਾ ਦਿੱਤਾ ਹੈ। ਭਗਤ ਜਨਾਂ ਨੂੰ ਪਿਆਰ ਕਰਦਾ ਹੈ। ਉਨ੍ਹਾਂ ਦਾ ਪੱਖ ਕਰਕੇ ਉਸ ਨੇ ਆਪ ਉਨ੍ਹਾਂ ਨੂੰ ਵਿਕਾਰਾਂ ਤੋਂ ਬਚਾਇਆ ਹੈ।

ਭਗਤ ਕਬੀਰ ਦਾਸ ਜੀ ਦਾ ਜੀਵਨ:- ਪੁਰਾਤਨ ਇਤਿਹਾਸ ਵਿਚ ਕਬੀਰ ਜੀ ਬਾਰੇ ਕਿਹਾ ਜਾਂਦਾ ਹੈ ਕਿ ਉਨ੍ਹਾਂ ਦਾ ਜਨਮ ਹਿੰਦੂ ਧਰਮ ਵਿਚ ਹੋਇਆ, ਪਰ ਉਨ੍ਹਾਂ ਨੂੰ ਨੀਰੂ ਮੁਸਲਮਾਨ ਜੁਲਾਹਾ ਅਤੇ ਉਸ ਦੀ ਪਤਨੀ ਗੋਦ ਲੈ ਲਿਆ। ਜਨਮ 1398 ਦਾ ਮੰਨਿਆ ਜਾਂਦਾ ਹੈ। ਆਪ ਜੀ ਦਾ ਨਾਮ ਕਬੀਰ ਦਾਸ ਰੱਖਿਆ ਗਿਆ। ਪਾਲਣ-ਪੋਸ਼ਣ ਇਸਲਾਮਿਕ ਸੱਭਿਆਚਾਰਕ ਢੰਗ ਨਾਲ ਹੋਇਆ। ਭਾਵੇਂ ਸੰਸਕਾਰਣ ਵਜੋਂ ਆਪ ਹਿੰਦੂ ਸਨ। ਕਿੱਤੇ ਵਜੋਂ ਪਿਤਾ-ਪੁਰਖੀ ਜੁਲਾਹਾ ਦਾ ਕੰਮ ਕੀਤਾ। ਆਪ ਜੀ ਦੀ ਧਰਮ ਪਤਨੀ ਦਾ ਨਾਮ ਲੋਈ ਸੀ। ਆਪ ਜੀ ਦੇ ਪੁੱਤਰ ਕਮਲ ਅਤੇ ਧੀ ਕਮਲੀ ਹੋਏ ਹਨ।

ਆਪ ਜੀ ਨੇ ਪ੍ਰਭੂ ਦਾ ਸਿਮਰਨ ਦ੍ਰਿੜ੍ਹਤਾ, ਵਿਸ਼ਵਾਸ ਤੇ ਲਗਨ ਨਾਲ ਕੀਤਾ। ਸਿਮਰਨ ਰਾਹੀਂ ਪ੍ਰਭੂ ਨਾਲ ਇਕੱਮਿਕਤਾ ਪ੍ਰਾਪਤ ਕੀਤੀ। ਆਪਣੀ ਆਤਮਿਕ ਪ੍ਰਾਪਤੀ ਬਾਰੇ ਕਹਿੰਦੇ ਹਨ ਕਿ ਗੁਰੂ ਦੀ ਕ੍ਰਿਪਾ ਨਾਲ ਮੈਂ ਹੁਣ ਉੱਚੇ ਆਤਮਿਕ ਟਿਕਾਣੇ 'ਤੇ ਅੱਪੜ ਗਿਆ ਹਾਂ। ਜਿੱਥੇ ਮੈਨੂੰ ਪ੍ਰਮਾਤਮਾ ਮਿਲ ਪਿਆ ਹੈ। ਮੈਂ ਕਬੀਰ ਅਤੇ ਮੇਰਾ ਰਾਮ ਇਕ-ਰੂਪ ਹੋ ਗਏ ਹਾਂ। ਕੋਈ ਸਾਡੇ ਵਿਚ ਫਰਕ ਨਹੀਂ ਦੱਸ ਸਕਦਾ। (ਅੰਗ : 969)। ਭਗਤ ਕਬੀਰ ਜੀ ਪ੍ਰਮਾਣਿਕ ਕ੍ਰਾਂਤੀਕਾਰੀ ਲੋਕ ਕਵੀ ਸਨ। ਉਨ੍ਹਾਂ ਨੇ ਸਮਾਜ ਨੂੰ ਵਅੰਗਮਈ ਢੰਗ ਨਾਲ ਉਪਦੇਸ਼ ਦਿੱਤਾ ਹੈ। ਉਨ੍ਹਾਂ ਦੀਆਂ ਰਚਨਾਵਾਂ ਮੌਖਿਕ ਅਤੇ ਲਿਖਤੀ ਰੂਪ ਵਿਚ ਮਿਲਦੀਆਂ ਹਨ। ਉਨ੍ਹਾਂ ਨੇ ਸਮਾਜਿਕ ਵਰਣ-ਵੰਡ ਨੂੰ ਨਹੀਂ ਸਵਿਕਾਰਿਆ। ਰੂੜੀਵਾਦੀ, ਕੱਟੜਪੰਥੀ, ਜਾਤੀਵਾਦ ਵਿਤਕਰੇ ਦਾ ਜ਼ੋਰਦਾਰ ਖੰਡਨ ਕੀਤਾ। ਉਨ੍ਹਾਂ ਨੇ ਇਨਕਲਾਬੀ ਢੰਗ ਨਾਲ ਸਮਾਜ ਦੀ ਦੁਰਦਸ਼ਾ ਨੂੰ ਬਦਲਿਆ। ਕਰਮਕਾਂਡਾਂ ਵਿਚੋਂ ਮਨੁੱਖਤਾ ਨੂੰ ਕੱਢ ਕੇ ਪ੍ਰਮਾਤਮਾ ਵੱਲ ਨਿਸ਼ਚਾ ਅਤੇ ਸ਼ਰਧਾ ਦਾ ਮਾਰਗ ਦਿੱਤਾ। ਮਨੁੱਖੀ ਜੀਵਨ ਵਿਚ ਆਤਮਾ ਮਨ ਦੇ ਦੁਖਾਂ ਦਾ ਨਾਸ਼ ਕਰਨ ਲਈ ਸਮਾਜਿਕ ਚੇਤਨਾ ਪ੍ਰਦਾਨ ਕਰਦੀ ਬਾਣੀ ਨਾਲ ਜੋੜਿਆ। ਆਪ ਜੀ ਦੀਆਂ ਰਚਨਾਵਾਂ ਦੀ ਵਿਸ਼ੇਸ਼ਤਾ ਇਹ ਹੈ ਕਿ ਸਾਧਾਰਨ ਬੋਲੀ ਅਤੇ ਰੋਜ਼ਮਰਾ ਜ਼ਿੰਦਗੀ ਵਿਚ ਵਿਚਰਦਿਆਂ ਅਨੁਭਵਾਂ 'ਤੇ ਆਧਰਿਤ ਹੈ। ਸਮਾਜ ਵਿਚ ਕੱਟੜਪੰਥੀਆਂ 'ਤੇ ਖੁੱਲ੍ਹ ਕੇ ਵਿਅੰਗਮਈ ਵਾਰ ਕੀਤਾ ਹੈ। ਉਨ੍ਹਾਂ ਕਿਹਾ ਕਿ ਸੱਚੇ ਪ੍ਰਮਾਤਮਾ ਵਿਚ ਵਿਸ਼ਵਾਸ ਰੱਖੋ, ਨਾ ਕਿ ਪਾਖੰਡੀਆਂ ਦੇ ਝੂਠੇ ਕਰਮਕਾਂਡਾਂ ਵਿਚ ਫਸ ਕੇ ਰਹਿ ਜਾਇਉ। ਆਪ ਕਹਿਣੀ ਅਤੇ ਕਥਨੀ ਦੇ ਇਕ ਸਨ। ਉਹ ਇਕ ਨਿਡਰ ਪ੍ਰਚਾਰਕ ਸਨ।

ਆਪ ਜੀ ਦੀ ਭਗਤੀ ਦਾ ਮਾਰਗ ਬੜਾ ਕਠਿਨ ਰਿਹਾ। ਕਿਉਂਕਿ ਹਕੂਮਤ ਆਪ ਜੀ ਦੇ ਖਿਲਾਫ ਸੀ। ਆਪ ਜੀ ਦਾ ਉਪਦੇਸ਼ ਹਿੰਦੂ, ਮੁਸਲਮਾਨ ਦੋਨੋਂ ਹੁੰਮਹੁਮਾ ਕੇ ਸੁਣਨ ਲੱਗੇ। ਮੁਸਲਮਾਨ ਆਪ ਜੀ ਨੂੰ ਸੂਫੀ ਕਹਿੰਦੇ ਸਨ। ਹਿੰਦੂ ਆਪ ਜੀ ਨੂੰ ਸੰਤ ਕਹਿੰਦੇ ਸਨ। ਉਸ ਸਮੇਂ ਬਨਾਰਸ ਬ੍ਰਾਹਮਣਵਾਦ ਦਾ ਇਕ ਵੱਡਾ ਕੇਂਦਰ ਸੀ। ਉਥੇ ਸਮਾਜਿਕ ਅਤੇ ਧਾਰਮਿਕ ਖੇਤਰਾਂ ਵਿਚ ਕਬੀਰ ਦਾ ਵੱਡਾ ਨਾਉਂ ਸੀ। ਕਬੀਰ ਜੀ ਦੇ ਉਪਦੇਸ਼ ਤੋਂ ਬ੍ਰਾਹਮਣ ਦੁਖੀ ਸਨ। ਉਨ੍ਹਾਂ ਦੇ ਪਾਖੰਡ ਦੇ ਭੇਦ ਖੁੱਲ੍ਹਦੇ ਸਨ। ਉਨ੍ਹਾਂ ਮਖੌਲ ਉਡਾਇਆ ਕਿ ਕਬੀਰ ਭ੍ਰਿਸ਼ਟ ਅਤੇ ਨੀਚ ਜਾਤ ਦੇ ਲੋਕਾਂ ਨੂੰ ਸਿੱਖਿਆ ਦੇਣ ਲੱਗਾ ਹੈ। ਆਪ ਜੀ ਦੇ ਮੰਨਣ ਵਾਲਿਆਂ ਦੀ ਗਿਣਤੀ ਵੱਧਦੀ ਗਈ।

ਧਾਰਮਿਕ ਅਤੇ ਰਾਜਨੀਤਿਕ ਆਗੂਆਂ ਨੇ ਬਾਦਸ਼ਾਹ ਸਿਕੰਦਰ ਲੋਧੀ ਕੋਲ ਸ਼ਿਕਾਇਤ ਕੀਤੀ ਕਿ ਇਕ ਮੁਸਲਮਾਨ ਹੋ ਕੇ ਰਾਮ ਦਾ ਜਾਪ ਕਰਦਾ ਹੈ। ਬਾਦਸ਼ਾਹ ਨੇ ਰਾਮ ਦਾ ਨਾਉਂ ਲੈਣ ਤੋਂ ਰੋਕਿਆ। ਪਰ ਕਬੀਰ ਜੀ ਨੇ ਸਾਫ ਇਨਕਾਰ ਕਰ ਦਿੱਤਾ। "ਕਹਿ ਕਬੀਰ ਰਾਜਾ ਰਾਮ ਨਾ ਛੋਡਓ ਸਗਲ ਊਚ ਤੇ ਊਚਾ॥" (ਅੰਗ : 338) ਮੁਗਲ ਹਾਕਮਾਂ ਦੀ ਆਦਤ ਅਨੁਸਾਰ ਕਈ ਲਾਲਚ, ਡਰਾਵੇ ਅਤੇ ਤਸੀਹੇ ਦੇਣ ਦੀ ਧਮਕੀ ਦਿੱਤੀ। ਜ਼ਿੰਦਾ ਸਾੜਨ ਦਾ ਹੁਕਮ ਤੱਕ ਦਿੱਤਾ। ਬਾਦਸ਼ਾਹ ਨੇ ਹਰ ਫਰੇਬੀ ਚਾਲ ਚੱਲੀ। ਹਰ ਵੰਗਾਰ ਨੂੰ ਨਿਸ਼ਚੈ, ਭਰੋਸੇ ਅਤੇ ਦ੍ਰਿੜ੍ਹਤਾ ਨਾਲ ਸਵਿਕਾਰਿਆ। ਜਦੋਂ ਬਾਦਸ਼ਾਹ ਦੀ ਇਕ ਨਾ ਚੱਲੀ, ਤਾਂ ਕਬੀਰ ਜੀ ਨੂੰ ਛੱਡ ਦਿੱਤਾ।

ਭਗਤ ਕਬੀਰ ਜੀ ਦੀ ਬਾਣੀ ਸ੍ਰੀ ਗੁਰੂ ਗ੍ਰੰਥ ਸਾਹਿਬ ਜੀ ਵਿਚ 17 ਰਾਗਾਂ ਵਿਚ ਦਰਜ ਹੈ। ਜਿਵੇਂ:- 219 ਸ਼ਬਦ, 247 ਸਲੋਕ, ਇਕ ਬਾਵਨ ਅੱਖਰੀ, ਇਕ ਪੰਦਰਾਂ ਥਿਤੀ, ਇਕ ਸਤਵਾਰੇ ਤੇ ਵਾਰਾਂ ਤੇ ਵਧੀਕ ਸਲੋਕ ਹਨ। ਆਪ ਜੀ ਦੀ ਬਾਣੀ ਦੇ ਕੁੱਝ ਹਵਾਲੇ ਹਨ। 'ਜਗਤ ਵਿਚ ਜ਼ਿੰਦਗੀ ਅਜਿਹੀ ਹੀ ਹੈ, ਜਿਹਾ ਸੁਪਨਾ ਹੈ। ਜ਼ਿੰਦਗੀ ਸੁਪਨੇ ਵਰਗੀ ਹੀ ਹੈ। ਪਰ ਅਸਾਂ ਸਭ ਤੋਂ ਉੱਚੇ ਸੁਖਾਂ ਦੇ ਖਜ਼ਾਨੇ - ਪ੍ਰਭੂ ਨੂੰ ਛੱਡ ਕੇ ਇਸ ਸੁਪਨ-ਸਮਾਨ ਜੀਵਨ ਨੂੰ ਸਦਾ ਕਾਇਮ ਰਹਿਣ ਵਾਲਾ ਜਾਣ ਕੇ ਇਸ ਨੂੰ ਗੰਡ ਦੇ ਰੱਖੀ ਹੈ। ਹੇ ਬਾਬਾ! ਅਸਾਂ ਮਾਇਆ ਨਾਲ ਮੋਹ-ਪਿਆਰ ਪਾਇਆ ਹੋਇਆ ਹੈ। ਜਿਸ ਨੇ ਸਾਡਾ ਗਿਆਨ-ਰੂਪ ਹੀਰਾ ਚੁਰਾ ਲਿਆ ਹੈ'। (1) ਰਹਾਉ॥ ਭੰਬਟ ਅੱਖਾਂ ਨਾਲ ਦੀਵੇ ਦੀ ਲਾਟ ਦਾ ਰੂਪ ਵੇਖ ਕੇ ਭੁੱਲ ਜਾਂਦਾ ਹੈ। ਮੂਰਖ ਅੱਗ ਨੂੰ ਨਹੀਂ ਵੇਖਦਾ। ਤਿਵੇਂ ਹੀ ਮੂਰਖ ਜੀਵ ਸੋਨੇ ਅਤੇ ਇਸਤਰੀ ਦੇ ਮੋਹ ਵਿਚ ਫਸ ਕੇ ਮੌਤ ਦੀ ਫਾਹੀ ਨੂੰ ਚੇਤੇ ਨਹੀਂ ਰੱਖਦਾ। ਕਬੀਰ ਆਖਦਾ ਹੈ - 'ਹੇ ਭਾਈ ਤੂੰ ਵਿਕਾਰ ਛੱਡ ਦੇ ਅਤੇ ਪ੍ਰਭੂ ਨੂੰ ਚੇਤੇ ਕਰ। ਉਹੀ ਇਸ ਸੰਸਾਰ ਸਮੁੰਦਰ ਵਿਚੋਂ ਤਾਰਨ ਲਈ ਜਹਾਜ਼ ਹੈ। ਉਹ ਸਾਡੇ ਜੀਵਨ ਦਾ ਆਸਰਾ ਹੈ। ਪ੍ਰਭੂ ਦਾ ਆਸਰਾ ਐਸਾ ਹੈ ਕਿ ਕੋਈ ਹੋਰ ਉਸ ਵਰਗਾ ਨਹੀਂ ਹੈ'। (ਅੰਗ : 482)

'ਹੇ ਭਾਈ! ਕਿਸੇ ਪਸ਼ੂ-ਜੂਨ ਵਿਚ ਪੈ ਕੇ ਜਦੋਂ ਤੇਰੇ ਚਾਰ ਪੈਰ, ਦੋ ਸਿੰਙ ਹੋਣਗੇ ਤੇ ਮੂੰਹੋਂ ਗੂੰਗਾ ਹੋਵੇਂਗਾ। ਤਦੋਂ ਤੂੰ ਕਿਸ ਤਰ੍ਹਾਂ ਪ੍ਰਭੂ ਦੇ ਗੁਣ ਗਾ ਸਕੇਂਗਾ? ਉਠਦਿਆਂ, ਬੈਠਦਿਆਂ ਤੇਰੇ ਸਿਰ ਉੱਤੇ ਸੋਟਾ ਪਏਗਾ। ਤਦੋਂ ਤੂੰ ਕਿੱਥੇ ਸਿਰ ਲੁਕਾਏਂਗਾ? ਹੇ ਭਾਈ, ਪ੍ਰਭੂ ਦਾ ਸਿਮਰਨ ਕਰਨ ਤੋਂ ਬਿਨਾਂ ਬਲਦ ਆਦਿ ਪਸ਼ੂ ਬਣਕੇ ਪਰ-ਅਧੀਨ ਹੋ ਜਾਏਂਗਾ। ਨੱਥ ਨਾਲ ਨੱਕ ਵਿੰਨਿਆ ਜਾਏਗਾ। ਕੰਨ ਜੂਲੇ ਨਾਲ ਫਿਸੇ ਹੋਏ ਹੋਣਗੇ ਤੇ ਕੋਧਰੇ ਦਾ ਭੋਹ ਖਾਏਂਗਾ। (ਰਹਾਓ) ਜੰਗਲ ਜੂਹ ਵਿਚ ਸਾਰਾ ਦਿਨ ਭਟਕਦਿਆਂ ਭੀ ਪੇਟ ਨਹੀਂ ਰੱਜੇਗਾ। ਹੁਣ ਐਸ ਵੇਲੇ ਤੂੰ ਭਗਤ ਜਨਾਂ ਦਾ ਬਚਨ ਨਹੀਂ ਮੰਨਦਾ। ਉਮਰ ਵਿਹਾ ਜਾਣ 'ਤੇ ਆਪਣਾ ਕੀਤਾ ਪਾਏਂਗਾ। ਹੁਣ ਭੈੜੇ ਹਾਲ ਵਿਚ ਦਿਨ ਗੁਜ਼ਾਰ ਕੇ ਕੁਰਾਹੇ ਗਰਕ ਹੋਇਆ ਹੋਇਆਂ ਹੈ। ਆਖਰ ਅਨੇਕ ਜੂਨਾਂ ਵਿਚ ਭਟਕੇਂਗਾ। ਤੂੰ ਪ੍ਰਭੂ ਨੂੰ ਵਿਸਾਰ ਦਿੱਤਾ ਹੈ। ਸ੍ਰੇਸ਼ਟ ਮਨੁੱਖਾ ਜਨਮ ਗੰਵਾ ਲਿਆ ਹੈ। ਇਹ ਸਮਾਂ ਫੇਰ ਕਿਤੇ ਨਹੀਂ ਮਿਲੇਗਾ। ਤੇਰੀ ਜ਼ਿੰਦਗੀ ਰੂਪ ਸਾਰੀ ਰਾਤ ਤੇਲੀ ਦੇ ਬਲਦ ਅਤੇ ਬਾਂਦਰ ਵਾਂਗ ਭਟਕਦਿਆਂ ਵਿਕਾਰਾਂ ਤੋਂ ਖਲਾਸੀ ਹਾਸਲ ਕਰਨ ਤੋਂ ਬਿਨਾਂ ਹੀ ਲੰਘ ਜਾਵੇਗੀ। ਕਬੀਰ ਆਖਦਾ ਹੈ ਕਿ ਪ੍ਰਭੂ ਦਾ ਨਾਮ ਭੁਲਾ ਕੇ ਆਖਰ ਸਿਰ ਮਾਰ ਕੇ ਪਛਤਾਵੇਂਗਾ'। - (ਅੰਗ : 524)

ਕਬੀਰ ਜੀ ਕਥਨ ਕਰਦੇ ਹਨ ਕਿ ਮੇਰੀ ਮਾਲਾ ਏਹੀ ਹੈ ਕਿ ਮੇਰੀ ਜ਼ੁਬਾਨ 'ਤੇ ਹਰ ਵੇਲੇ ਰਾਮ ਦਾ ਨਾਮ ਰਹਿੰਦਾ ਹੈ। ਇਸ ਤੋਂ ਪਹਿਲਾਂ ਵੀ ਯੁੱਗਾਂ ਦੇ ਆਦਿ ਤੋਂ ਜੋ ਸਾਰੇ ਭਗਤ ਹੋਏ ਹਨ, ਉਨ੍ਹਾਂ ਨੇ ਵੀ ਇਸ ਰਾਮ ਦੀ ਮਾਲਾ ਦੁਆਰਾ ਹੀ ਆਤਮ-ਸੁੱਖ ਪ੍ਰਾਪਤ ਕੀਤਾ ਹੈ'। (ਸਲੋਕ 1)

ਕਬੀਰ ਜੀ ਕਹਿੰਦੇ ਹਨ ਕਿ ਅਕਾਸ਼ ਵਿਚ ਬੱਦਲ ਛਾਇਆ ਹੋਇਆ ਹੈ। ਮੀਂਹ ਵਰ੍ਹੇ ਕਿ ਸਰੋਵਰ ਤੇ ਤਾਲ ਭਰ ਗਏ ਹਨ। ਪਰ ਪਪੀਹਾ ਫਿਰ ਟੀਂ-ਟੀਂ-ਟੀਂ ਕਰਦਾ ਤੇ ਇਕ ਬੂੰਦ ਨੂੰ ਤਰਸਦਾ ਰਹਿੰਦਾ ਹੈ। ਪਰ ਜਿਹੜੇ ਸਰਬ ਸਰੋਵਰ ਰੂਪ ਵਿਆਪਕ ਪ੍ਰਮਾਤਮਾ ਨੂੰ ਛੱਡ ਕੇ, ਮਾਇਆ ਪਿੱਛੇ ਤਰਸਦੇ ਫਿਰਦੇ ਹਨ, ਉਨ੍ਹਾਂ ਦਾ ਕੀ ਹਾਲ ਹੋਵੇਗਾ? ਉਹ ਕਦੇ ਤ੍ਰਿਪਤ ਨਹੀਂ ਹੋ ਸਕਦੇ। (ਅੰਗ : 124)

ਕਬੀਰ ਜੀ ਫੁਰਮਾਉਂਦੇ ਹਨ 'ਜੇ ਤੈਨੂੰ ਆਪਣੇ ਪਿਆਰੇ ਨੂੰ ਮਿਲਣ ਦੀ ਸ਼ਰਧਾ ਹੈ, ਤਾਂ ਪੱਕੇ ਗੁਰੂ ਨਾਲ ਖੇਡ। ਕਿਉਂਕਿ ਕੱਚੇ ਗੁਰੂ ਤੋਂ ਤਾਂ ਨਾ ਲੋਕ ਸੁੱਖ ਅਤੇ ਨਾ ਪਰਲੋਕ ਦਾ ਸੁੱਖ ਪ੍ਰਾਪਤ ਹੁੰਦਾ ਹੈ। ਜਿਸ ਤਰ੍ਹਾਂ ਕੱਚੀ ਸਰ੍ਹੋਂ ਨੂੰ ਪੀੜਨ ਕਰਕੇ ਉਸ ਤੋਂ ਨਾ ਤੇਲ ਪ੍ਰਾਪਤ ਹੁੰਦਾ ਹੈ, ਨਾ ਹੀ ਖੱਲ ਪ੍ਰਾਪਤ ਹੁੰਦੀ ਹੈ'। (ਸਲੋਕ 240)

ਕਬੀਰ ਜੀ ਨੇ ਆਪਣੀ ਕਾਵਿ-ਰਚਨਾ ਵਿਚ ਅਨੇਕ ਵੰਨਗੀਆਂ ਦਾ ਪ੍ਰਯੋਗ ਕੀਤਾ ਹੈ। ਉਹ ਭਾਸ਼ਾ ਦੇ ਧਨੀ ਸਨ। ਬਾਣੀ ਸਮਝਾਉਣ ਲਈ ਕਈ ਭਾਸ਼ਾਵਾਂ ਦੀ ਸ਼ਬਦਾਵਲੀ ਵਰਤੀ ਹੈ। ਕਬੀਰ ਜੀ ਇਕ ਸਮਾਜ ਸੁਧਾਰਕ ਕਵੀ ਮੰਨੇ ਜਾਂਦੇ ਹਨ। ਬਾਣੀ ਵਿਚੋਂ ਮਨੁੱਖ ਦੇ ਮੂਲ ਸਰੋਕਾਰ, ਸ੍ਰਿਸ਼ਟੀ ਦਾ ਪਸਾਰ, ਪ੍ਰਮਾਤਮਾ ਦੀ ਪ੍ਰਾਪਤੀ, ਅਧਿਆਤਮਕ ਸਾਧਨ, ਮਾਨਵੀ ਜੀਵਨ ਦੀਆਂ ਸਮੱਸਿਆਵਾਂ ਦੇ ਹੱਲ, ਜੀਵਨ ਜਾਚ, ਸਮਾਜਿਕ ਬਰਾਬਰੀ ਆਦਿ ਵਿਸ਼ਿਆਂ ਦਾ ਗਿਆਨ ਪ੍ਰਾਪਤ ਹੁੰਦਾ ਹੈ। ਕਬੀਰ ਜੀ ਦੀ ਰਚਨਾ ਗੁਰੂ ਗ੍ਰੰਥ ਸਾਹਿਬ ਜੀ ਤੋਂ ਇਲਾਵਾ ਵੀ ਉਨ੍ਹਾਂ ਦੇ ਚੇਲਿਆਂ ਵੱਲੋਂ ਇਕੱਠੀ ਕੀਤੀ ਮਿਲਦੀ ਹੈ। ਸਮੁੱਚੀ ਰਚਨਾ ਪ੍ਰਭੂ ਮਿਲਾਪ ਲਈ ਅਧਿਆਤਮਕ ਸਾਧਨ ਦਾ ਉਪਦੇਸ਼ ਹੈ।

ਸੰਨ 1518 'ਚ 120 ਸਾਲ ਦੀ ਉਮਰ 'ਚ ਮਗਹਰ ਨਗਰ ਵਿਖੇ ਅਕਾਲ ਚਲਾਣਾ ਕਰ ਗਏ। ਅੰਤਲੇ ਸਮੇਂ ਇਹ ਭਰਮ ਦੂਰ ਕਰਨ ਲਈ ਕਿ ਮਗਹਰ ਵਿਚ ਪ੍ਰਾਣ ਤਿਆਗਣ ਵਾਲਾ ਖੋਤੇ ਦੀ ਜੂਨ ਵਿਚ ਪੈਂਦਾ ਹੈ। "ਜੈਸਾ ਮਗਹਰੁ ਤੈਸੀ ਕਾਸ਼ੀ ਹਮ ਏਕੈ ਕਰਿ ਜਾਨੀ॥" (ਅੰਗ : 969)

ਆਪ ਜੀ ਦੀ ਯਾਦ ਵਿਚ ਬਨਾਰਸ ਦੇ ਰਾਜਾ ਵੀਰ ਸਿੰਘ ਬਘੇਲਾ ਨੇ ਸਮਾਧ ਬਣਾਈ ਤੇ ਗੋਰਖਪੁਰ ਦੇ ਨਵਾਬ ਬਿਜਲੀ ਖਾਨ ਨੇ ਕਬਰ ਬਣਵਾਈ।

ਅੰਤਿਕਾ:- ਮੁਕਤੀ ਦੇ ਮਾਰਗ ਵੱਲ ਤੋਰਦੇ ਹੋਏ ਬਿਆਨ ਕਰਦੇ ਹਨ:- ਹੇ ਕਬੀਰ! ਗੰਗਾ ਆਦਿਕ ਤੀਰਥਾਂ ਦੇ ਸਾਫ ਜਲ ਦੇ ਕੰਢੇ ਰਿਹਾਇਸ਼ ਰੱਖਿਆ, ਤਾਂ ਕਾਮਾਦਿਕ ਵਿਕਾਰ ਖਲਾਸੀ ਨਹੀਂ ਕਰਦੇ। ਤੇ ਨਾ ਹੀ ਮਨ ਪਵਿੱਤਰ ਹੋ ਸਕਦਾ ਹੈ। ਪਰ ਜਦੋਂ ਪ੍ਰਮਾਤਮਾ ਦੇ ਨਾਮ ਦਾ ਸਿਮਰਨ ਕੀਤਿਆਂ, ਮੇਰਾ ਮਨ ਗੰਗਾ ਦੇ ਸਾਫ ਪਾਣੀ ਵਰਗਾ ਪਵਿੱਤਰ ਹੋ ਗਿਆ, ਤਾਂ ਪ੍ਰਮਾਤਮਾ ਮੈਨੂੰ ਕਬੀਰ ਕਬੀਰ ਆਖ ਕੇ ਵਾਜਾਂ ਮਾਰਦਾ, ਮੇਰੇ ਪਿੱਛੇ ਤੁਰਿਆ ਫਿਰੇਗਾ। (ਅੰਗ : 1367)

> ਆਪ ਜੀ ਨੇ ਪ੍ਰਭੂ ਦਾ ਸਿਮਰਨ ਦ੍ਰਿੜ੍ਹਤਾ, ਵਿਸ਼ਵਾਸ ਤੇ ਲਗਨ ਨਾਲ ਕੀਤਾ। ਸਿਮਰਨ ਰਾਹੀਂ ਪ੍ਰਭੂ ਨਾਲ ਇਕੱਮਿਕਤਾ ਪ੍ਰਾਪਤ ਕੀਤੀ। ਆਪਣੀ ਆਤਮਿਕ ਪ੍ਰਾਪਤੀ ਬਾਰੇ ਕਹਿੰਦੇ ਹਨ ਕਿ ਗੁਰੂ ਦੀ ਕ੍ਰਿਪਾ ਨਾਲ ਮੈਂ ਹੁਣ ਉੱਚੇ ਆਤਮਿਕ ਟਿਕਾਣੇ 'ਤੇ ਅੱਪੜ ਗਿਆ ਹਾਂ। ਜਿੱਥੇ ਮੈਨੂੰ ਪ੍ਰਮਾਤਮਾ ਮਿਲ ਪਿਆ ਹੈ। ਮੈਂ ਕਬੀਰ ਅਤੇ ਮੇਰਾ ਰਾਮ ਇਕ-ਰੂਪ ਹੋ ਗਏ ਹਾਂ। ਕੋਈ ਸਾਡੇ ਵਿਚ ਫਰਕ ਨਹੀਂ ਦੱਸ ਸਕਦਾ। (ਅੰਗ : 969)। ਭਗਤ ਕਬੀਰ ਜੀ ਪ੍ਰਮਾਣਿਕ ਕ੍ਰਾਂਤੀਕਾਰੀ ਲੋਕ ਕਵੀ ਸਨ। ਉਨ੍ਹਾਂ ਨੇ ਸਮਾਜ ਨੂੰ ਵਅੰਗਮਈ ਢੰਗ ਨਾਲ ਉਪਦੇਸ਼ ਦਿੱਤਾ।

ਉੱਤਰੀ ਅਮਰੀਕਾ 'ਚ ਗੁਰਮਤਿ ਕੈਂਪਾਂ ਦੇ ਮੋਢੀ ਅਤੇ ਪੀੜ੍ਹੀਆਂ ਨੂੰ ਸਿੱਖੀ ਨਾਲ ਜੋੜਨ ਵਾਲੇ ਸ. ਕੁਲਦੀਪ ਸਿੰਘ ਦਾ ਵਿਛੋੜਾ

-ਸਮੀਪ ਸਿੰਘ ਗੁਮਟਾਲਾ
ਡੇਟਨ, ਓਹਾਇਓ (ਅਮਰੀਕਾ)
ਫੋਨ ਜਾਂ ਵਟਸਐਪ : +1-937-654-8873
ਪੰਜਾਬ ਮੇਲ USA

ਸਿੱਖ ਇਤਿਹਾਸ ਵਿਚ ਕੁਝ ਸ਼ਖ਼ਸੀਅਤਾਂ ਅਜਿਹੀਆਂ ਹਨ, ਜੋ ਵੱਡੇ ਅਹੁਦਿਆਂ ਜਾਂ ਪ੍ਰਚਾਰ ਨਾਲ ਨਹੀਂ, ਸਗੋਂ ਚੁੱਪਚਾਪ ਕੀਤੀ ਲੰਮੀ ਸੇਵਾ ਨਾਲ ਪੀੜ੍ਹੀਆਂ ਦੇ ਮਨਾਂ ਵਿਚ ਆਪਣੀ ਥਾਂ ਬਣਾਉਂਦੀਆਂ ਹਨ। ਸ. ਕੁਲਦੀਪ ਸਿੰਘ ਜੀ ਅਜਿਹੀ ਹੀ ਪੰਥਕ ਸ਼ਖ਼ਸੀਅਤ ਸਨ। ਉਨ੍ਹਾਂ ਦਾ ਅਕਾਲ ਚਲਾਣਾ 27 ਮਈ, 2026 ਨੂੰ 87 ਸਾਲ ਦੀ ਉਮਰ ਵਿਚ ਆਪਣੇ ਮੌਜੂਦਾ ਸ਼ਹਿਰ ਟੈਂਪਾ (ਫਲੋਰੀਡਾ) ਵਿਖੇ ਇੱਕ ਅਚਾਨਕ ਹੋਏ ਹਾਦਸੇ ਦੌਰਾਨ ਹੋਇਆ। 26 ਮਈ ਦੀ ਸ਼ਾਮ ਨੂੰ ਹੀ ਉਹ ਡੈਟਰਾਇਟ, ਮਿਸ਼ੀਗਨ ਵਿਖੇ 18 ਤੋਂ 35 ਸਾਲ ਦੇ ਨੌਜਵਾਨ ਬਾਲਗਾਂ ਲਈ ਹੋਈ ਸਿੱਖ ਯੂਥ ਰਿਟਰੀਟ ਦੀ ਅਗਵਾਈ ਕਰਕੇ ਵਾਪਸ ਆਏ ਸਨ। ਇਸ ਤਰ੍ਹਾਂ ਉਨ੍ਹਾਂ ਦੀ ਸੇਵਾ ਅਖੀਰਲੇ ਸਮੇਂ ਤੱਕ ਨਿਰੰਤਰ ਜਾਰੀ ਰਹੀ।

ਜੁਲਾਈ 2016 ਵਿਚ ਮੇਰੇ ਪਿਤਾ ਡਾ. ਚਰਨਜੀਤ ਸਿੰਘ ਗੁਮਟਾਲਾ ਨੇ ਉਨ੍ਹਾਂ ਨਾਲ ਇਕ ਗੱਲਬਾਤ ਰਿਕਾਰਡ ਕੀਤੀ ਸੀ। ਉਸ ਗੱਲਬਾਤ ਵਿਚ ਉਨ੍ਹਾਂ ਨੇ ਆਪਣਾ ਜੀਵਨ-ਸਫ਼ਰ ਬਹੁਤ ਸਾਦਗੀ ਅਤੇ ਨਿਮਰਤਾ ਨਾਲ ਸਾਂਝਾ ਕੀਤਾ। ਉਨ੍ਹਾਂ ਦੀ ਬੋਲੀ ਵਿਚ ਕਿਤੇ ਵੀ ਆਪਣੀ ਵਡਿਆਈ ਨਹੀਂ ਸੀ। ਉਹ ਹਰ ਪ੍ਰਾਪਤੀ ਨੂੰ ਸੰਗਤ ਅਤੇ ਸਿੱਖ ਸੰਸਕਾਰਾਂ ਦੀ ਬਖ਼ਸ਼ਿਸ਼ ਮੰਨਦੇ ਸਨ।

ਮੁੱਢਲਾ ਜੀਵਨ ਅਤੇ ਸਿੱਖ ਸਟੂਡੈਂਟਸ ਫੈਡਰੇਸ਼ਨ ਨਾਲ ਸਫ਼ਰ

ਸ. ਕੁਲਦੀਪ ਸਿੰਘ ਜੀ ਦਾ ਜਨਮ ਅਪ੍ਰੈਲ 1939 ਵਿਚ ਹੋਇਆ। ਉਨ੍ਹਾਂ ਦਾ ਬਚਪਨ ਨਵੀਂ ਦਿੱਲੀ ਦੇ ਬੇਅਰਡ ਰੋਡ, ਜੋ ਅੱਜ ਬੰਗਲਾ ਸਾਹਿਬ ਰੋਡ ਵਜੋਂ ਜਾਣਿਆ ਜਾਂਦਾ ਹੈ, ਦੇ ਇਲਾਕੇ ਵਿਚ ਬੀਤਿਆ। ਉਨ੍ਹਾਂ ਦੇ ਪਿਤਾ ਸ. ਗੁਰਬਖਸ਼ ਸਿੰਘ ਆਰਮੀ ਹੈੱਡਕੁਆਰਟਰ ਵਿਚ ਅਫਸਰ ਸੁਪਰਵਾਈਜ਼ਰ ਸਨ। ਪਰਿਵਾਰ ਸਿੱਖੀ ਸਰੂਪ ਅਤੇ ਗੁਰੂ ਘਰ ਪ੍ਰਤੀ ਸਤਿਕਾਰ ਵਾਲਾ ਸੀ।

ਰਾਮਜਸ ਸੀਨੀਅਰ ਸੈਕੰਡਰੀ ਸਕੂਲ, ਪਹਾੜਗੰਜ ਵਿਖੇ ਪੜ੍ਹਦਿਆਂ ਉਹ ਆਲ ਇੰਡੀਆ ਸਿੱਖ ਸਟੂਡੈਂਟਸ ਫੈਡਰੇਸ਼ਨ ਨਾਲ ਜੁੜੇ। ਇਹ ਜਥੇਬੰਦੀ ਉਨ੍ਹਾਂ ਲਈ ਸਿਰਫ਼ ਵਿਦਿਆਰਥੀ ਸਰਗਰਮੀ ਦਾ ਮੰਚ ਨਹੀਂ ਰਹੀ, ਸਗੋਂ ਸਿੱਖੀ, ਅਨੁਸ਼ਾਸਨ ਅਤੇ ਪੰਥਕ ਸੋਚ ਦੀ ਪਾਠਸ਼ਾਲਾ ਬਣ ਗਈ। ਫੈਡਰੇਸ਼ਨ ਦੀਆਂ ਮੀਟਿੰਗਾਂ ਵਿਚ ਵਾਰੀ-ਵਾਰੀ ਹਰ ਮੈਂਬਰ ਨੂੰ ਅਰਦਾਸ ਕਰਨੀ ਪੈਂਦੀ ਸੀ। ਉਸ ਸਮੇਂ ਕੁਲਦੀਪ ਸਿੰਘ ਜੀ ਨੂੰ ਅਰਦਾਸ ਜ਼ੁਬਾਨੀ ਯਾਦ ਨਹੀਂ ਸੀ। ਜਦੋਂ ਉਨ੍ਹਾਂ ਨੂੰ ਪਤਾ ਲੱਗਾ ਕਿ ਕੁਝ ਹਫ਼ਤਿਆਂ ਬਾਅਦ ਅਰਦਾਸ ਦੀ ਵਾਰੀ ਉਨ੍ਹਾਂ ਦੀ ਆਵੇਗੀ, ਤਾਂ ਉਨ੍ਹਾਂ ਨੇ ਅਰਦਾਸ ਕੰਠ ਕਰਨੀ ਸ਼ੁਰੂ ਕੀਤੀ। ਇਹ ਛੋਟੀ ਜਿਹੀ ਜ਼ਿੰਮੇਵਾਰੀ ਉਨ੍ਹਾਂ ਦੇ ਅੰਦਰ ਸਿੱਖੀ ਨਾਲ ਡੂੰਘਾ ਜੋੜ ਬਣਾਉਣ ਦਾ ਮੂਲ ਕਾਰਨ ਬਣੀ।

ਉਹ ਰੋਜ਼ਾਨਾ ਪੈਦਲ ਗੁਰਦੁਆਰਾ ਬੰਗਲਾ ਸਾਹਿਬ ਅਤੇ ਗੁਰਦੁਆਰਾ ਰਕਾਬਗੰਜ ਸਾਹਿਬ ਜਾਣ ਲੱਗੇ। ਉੱਥੇ ਸੂਰਜ ਪ੍ਰਕਾਸ਼ ਦੀ ਕਥਾ, ਗੁਰਬਾਣੀ ਦੀ ਵਿਆਖਿਆ ਅਤੇ ਵਿਦਵਾਨਾਂ ਦੇ ਵਿਚਾਰਾਂ ਨੇ ਉਨ੍ਹਾਂ ਦੇ ਮਨ ਵਿਚ ਸਿੱਖ ਇਤਿਹਾਸ ਅਤੇ ਗੁਰਬਾਣੀ ਲਈ ਅਥਾਹ ਪਿਆਰ ਪੈਦਾ ਕੀਤਾ। ਸ. ਸਰੂਪ ਸਿੰਘ ਕੱਲਾ, ਪ੍ਰੋ. ਸੁਖਬੀਰ ਸਿੰਘ, ਪ੍ਰੋ. ਭਰਪੂਰ ਸਿੰਘ, ਪ੍ਰੋ. ਜਸਵੰਤ ਸਿੰਘ ਫੁੱਲ, ਪ੍ਰੋ. ਕਿਰਪਾਲ ਸਿੰਘ, ਸ. ਭਾਨ ਸਿੰਘ ਅਤੇ ਡਾ. ਗੰਡਾ ਸਿੰਘ ਵਰਗੀਆਂ ਹਸਤੀਆਂ ਦੀ ਸੰਗਤ ਅਤੇ ਵਿਚਾਰਾਂ ਨੇ ਉਨ੍ਹਾਂ ਦੇ ਅੰਦਰ ਪੰਥਕ ਚੇਤਨਾ ਅਤੇ ਨੌਜਵਾਨਾਂ ਪ੍ਰਤੀ ਜ਼ਿੰਮੇਵਾਰੀ ਦੀ ਭਾਵਨਾ ਮਜ਼ਬੂਤ ਕੀਤੀ।

1960 ਦਾ ਮੋਰਚਾ ਅਤੇ ਤਿਹਾੜ ਜੇਲ੍ਹ ਦੀ ਯਾਤਰਾ

1960 ਦਾ ਪੰਜਾਬੀ ਸੂਬਾ ਮੋਰਚਾ ਉਨ੍ਹਾਂ ਦੇ ਜੀਵਨ ਦਾ ਇਕ ਅਹਿਮ ਪੜਾਅ ਸੀ। ਮਾਸਟਰ ਤਾਰਾ ਸਿੰਘ ਜੀ ਦੀ ਅਗਵਾਈ ਹੇਠ 12 ਜੂਨ 1960 ਨੂੰ ਦਿੱਲੀ ਵਿਚ ਰੋਸ ਮਾਰਚ ਹੋਣਾ ਸੀ, ਪਰ ਸਰਕਾਰ ਨੇ ਪਹਿਲਾਂ ਹੀ ਕਈ ਸਿੱਖ ਆਗੂਆਂ ਨੂੰ ਗ੍ਰਿਫ਼ਤਾਰ ਕਰ ਲਿਆ। ਫੈਡਰੇਸ਼ਨ ਦੇ ਦਿੱਲੀ ਦੇ ਪ੍ਰਧਾਨ (1960 ਤੋਂ 1964) ਹੋਣ ਕਰਕੇ ਪੁਲਿਸ ਨੇ ਉਨ੍ਹਾਂ ਨੂੰ ਹਿਰਾਸਤ ਵਿਚ ਲੈਣ ਲਈ ਉਨ੍ਹਾਂ ਦੇ ਘਰ ਅਤੇ ਪਿਤਾ ਦੇ ਦਫ਼ਤਰ ਉੱਤੇ ਦਬਾਅ ਪਾਇਆ। ਜਦੋਂ ਉਹ ਖੁਦ ਪੁਲਿਸ ਦੇ ਸਾਹਮਣੇ ਪੇਸ਼ ਹੋਏ, ਤਾਂ ਉਨ੍ਹਾਂ ਉੱਤੇ ਇਰਾਦਾ ਕਤਲ ਸਮੇਤ 13 ਗੰਭੀਰ ਦੋਸ਼ ਲਗਾ ਕੇ ਦਿੱਲੀ ਦੀ ਤਿਹਾੜ ਜੇਲ੍ਹ ਭੇਜ ਦਿੱਤਾ ਗਿਆ, ਹਾਲਾਂਕਿ ਉਹ ਉਸ ਜਲੂਸ ਵਿਚ ਮੌਜੂਦ ਵੀ ਨਹੀਂ ਸਨ। ਜੇਲ੍ਹ ਵਿਚ ਵੀ ਉਨ੍ਹਾਂ ਨੇ ਚੜ੍ਹਦੀ ਕਲਾ ਦਾ ਮਾਹੌਲ ਦੇਖਿਆ, ਜਿੱਥੇ ਢਾਡੀ ਜਥੇ ਅਤੇ ਕੀਰਤਨੀਏ ਸਿੱਖੀ ਰੰਗ ਵਿਚ ਸੰਗਤ ਨੂੰ ਜੋੜ ਰਹੇ ਸਨ। ਤਕਰੀਬਨ ਇਕ ਹਫ਼ਤੇ ਬਾਅਦ ਉਹ ਜ਼ਮਾਨਤ 'ਤੇ ਬਾਹਰ ਆਏ ਅਤੇ ਦੋ ਸਾਲਾਂ ਬਾਅਦ ਇਹ ਮਾਮਲਾ ਸਰਕਾਰ ਨਾਲ ਗੱਲਬਾਤ ਰਾਹੀਂ ਮੁਕੰਮਲ ਹੋਇਆ।

ਇੰਗਲੈਂਡ ਵਿਚ ਸੰਘਰਸ਼ ਅਤੇ ਸਿੱਖੀ ਸਰੂਪ 'ਤੇ ਦ੍ਰਿੜ੍ਹਤਾ

ਸਾਲ 1964 ਵਿਚ ਉਹ ਦਿੱਲੀ ਯੂਨੀਵਰਸਿਟੀ ਤੋਂ ਬੀ.ਐੱਸ.ਸੀ. ਕੈਮਿਸਟਰੀ ਦੀ ਡਿਗਰੀ ਅਤੇ ਨੌਕਰੀ ਦਾ ਤਜ਼ਰਬਾ ਲੈ ਕੇ ਇੰਗਲੈਂਡ ਚਲੇ ਗਏ। ਉੱਥੇ ਉਨ੍ਹਾਂ ਨੂੰ ਉਸ ਸਮੇਂ ਦੇ ਸਾਬਤ-ਸੂਰਤ ਸਿੱਖ ਪ੍ਰਵਾਸੀਆਂ ਵਾਲੀਆਂ ਚੁਣੌਤੀਆਂ ਦਾ ਸਾਹਮਣਾ ਕਰਨਾ ਪਿਆ। ਸਰਕਾਰੀ ਰੁਜ਼ਗਾਰ ਦਫ਼ਤਰ ਵਿਚ ਕੁੱਝ ਨੇ ਉਨ੍ਹਾਂ ਨੂੰ ਸਲਾਹ ਦਿੱਤੀ ਕਿ ਜੇ ਉਹ ਕੈਮਿਸਟ ਵਜੋਂ ਪੇਸ਼ੇਵਰ ਨੌਕਰੀ ਚਾਹੁੰਦੇ ਹਨ, ਤਾਂ ਕੇਸ-ਦਾੜ੍ਹੀ ਕਟਵਾ ਲਵੋ; ਨਹੀਂ ਤਾਂ ਮਜ਼ਦੂਰੀ ਦੀ ਨੌਕਰੀ ਹੀ ਮਿਲ ਸਕਦੀ ਹੈ। ਪਰ ਉਨ੍ਹਾਂ ਨੇ ਹਿੰਮਤ ਨਹੀਂ ਹਾਰੀ। ਤਿੰਨ ਮਹੀਨਿਆਂ ਵਿਚ ਹੀ ਉਨ੍ਹਾਂ ਨੂੰ ਦੋ ਕੰਪਨੀਆਂ ਤੋਂ ਬਤੌਰ ਕੁਆਲਿਟੀ ਕੰਟਰੋਲ ਕੈਮਿਸਟ ਨੌਕਰੀ ਦੀ ਪੇਸ਼ਕਸ਼ ਮਿਲ ਗਈ। ਇਹ ਸਿਰਫ਼ ਪੇਸ਼ੇਵਰ ਯੋਗਤਾ ਦੀ ਨਹੀਂ, ਸਿੱਖੀ ਸਿਦਕ ਦੀ ਵੀ ਜਿੱਤ ਸੀ।

ਇੰਗਲੈਂਡ ਵਿਚ ਔਖੇ ਸਮੇਂ ਦੌਰਾਨ ਉਨ੍ਹਾਂ ਦੇ ਪਿਤਾ ਜੀ ਦੇ ਜਾਣਕਾਰ ਮਿ. ਕੌਸ਼ਿਕ, ਜੋ ਹਿੰਦੂ ਪਰਿਵਾਰ ਨਾਲ ਸੰਬੰਧਤ ਸਨ, ਨੇ ਉਨ੍ਹਾਂ ਨੂੰ ਹੌਂਸਲਾ ਦਿੱਤਾ ਕਿ ਕਿਸੇ ਵੀ ਹਾਲਤ ਵਿਚ ਕੇਸ ਨਾ ਕਟਵਾਉਣ ਅਤੇ ਸਿੱਖੀ ਸਿਦਕ ਉੱਤੇ ਪਹਿਰਾ ਦੇਣ। ਉਨ੍ਹਾਂ ਨੇ ਲੋੜ ਪੈਣ 'ਤੇ ਆਰਥਿਕ ਮਦਦ ਦੀ ਪੇਸ਼ਕਸ਼ ਵੀ ਕੀਤੀ। ਬਾਅਦ ਵਿਚ ਨਾਰਥ ਥੇਮਸ ਗੈਸ ਬੋਰਡ ਦੇ ਚੀਫ ਨੇ ਉਨ੍ਹਾਂ ਦਾ ਸਿੱਖੀ ਸਰੂਪ ਦੇਖ ਕੇ ਬਿਨਾਂ ਵੱਡੇ ਸਵਾਲਾਂ ਦੇ ਨੌਕਰੀ ਦੇ ਦਿੱਤੀ, ਕਿਉਂਕਿ ਉਹ ਬ੍ਰਿਟਿਸ਼ ਆਰਮੀ ਵਿਚ ਰਹਿ ਕੇ ਸਿੱਖਾਂ ਦੀ ਇਮਾਨਦਾਰੀ ਅਤੇ ਮਿਹਨਤ ਤੋਂ ਜਾਣੂ ਸੀ।

ਸਾਲ 1967 ਵਿਚ ਉਹ ਇੰਗਲੈਂਡ ਤੋਂ ਕੈਨੇਡਾ ਗਏ ਅਤੇ ਟੋਰਾਂਟੋ ਵਿਚ ਵੱਸੇ। 1971 ਵਿਚ ਉਨ੍ਹਾਂ ਦਾ ਵਿਆਹ ਬੀਬੀ ਅਰਮਿੰਦਰ ਕੌਰ ਜੀ ਨਾਲ ਹੋਇਆ। 1972 ਵਿਚ ਉਹ ਅਮਰੀਕਾ ਦੇ ਮਿਸ਼ੀਗਨ ਸੂਬੇ ਦੇ ਡੈਟਰਾਇਟ ਸ਼ਹਿਰ ਵਿਚ ਆ ਵੱਸੇ। ਪੇਸ਼ੇਵਰ ਜੀਵਨ ਵਿਚ ਉਨ੍ਹਾਂ ਨੇ ਹਸਪਤਾਲਾਂ ਅਤੇ ਆਪਣੀ ਲੈਬ ਵਿਚ ਕੈਮਿਸਟ ਵਜੋਂ ਲੰਬਾ ਸਮਾਂ ਕੰਮ ਕੀਤਾ, ਪਰ ਉਨ੍ਹਾਂ ਦੀ ਸਭ ਤੋਂ ਵੱਡੀ ਪਹਿਚਾਣ ਸਿੱਖ ਬੱਚਿਆਂ, ਨੌਜਵਾਨਾਂ ਅਤੇ ਪਰਿਵਾਰਾਂ ਲਈ ਕੀਤੀ ਸੇਵਾ ਨਾਲ ਬਣੀ।

ਉੱਤਰੀ ਅਮਰੀਕਾ ਵਿੱਚ ਗੁਰਮਤਿ ਕੈਂਪਾਂ ਦੀ ਵਿਰਾਸਤ ਅਤੇ ਅਖੀਰ ਤੱਕ ਸੇਵਾ

ਉੱਤਰੀ ਅਮਰੀਕਾ ਆ ਕੇ ਉਨ੍ਹਾਂ ਨੇ ਮਹਿਸੂਸ ਕੀਤਾ ਕਿ ਇੱਥੇ ਵੱਸ ਰਹੇ ਸਿੱਖ ਪਰਿਵਾਰਾਂ ਦੇ ਬੱਚਿਆਂ ਲਈ ਸਿੱਖੀ, ਗੁਰਬਾਣੀ, ਇਤਿਹਾਸ ਅਤੇ ਪਛਾਣ ਨਾਲ ਜੋੜਨ ਵਾਲਾ ਸੰਗਠਿਤ ਮੰਚ ਬਹੁਤ ਘੱਟ ਹੈ। ਭਾਰਤ ਵਿਚ ਸਿੱਖ ਕੈਂਪਾਂ ਅਤੇ ਫੈਡਰੇਸ਼ਨ ਦੇ ਤਜ਼ਰਬੇ ਨਾਲ ਉਹ ਇਸ ਲੋੜ ਨੂੰ ਚੰਗੀ ਤਰ੍ਹਾਂ ਸਮਝਦੇ ਸਨ। ਇਸੇ ਸੋਚ ਨਾਲ 1973 ਵਿਚ ਮੈਡੀਸਨ ਹਾਈਟਸ, ਮਿਸ਼ੀਗਨ ਸਥਿਤ ਆਪਣੇ ਘਰ ਤੋਂ ਉਨ੍ਹਾਂ ਨੇ ਉੱਤਰੀ ਅਮਰੀਕਾ ਵਿਚ ਆਪਣੀ ਗੁਰਮਤਿ ਕੈਂਪ ਸੇਵਾ ਦੀ ਸ਼ੁਰੂਆਤ ਕੀਤੀ। ਇਕ ਘਰ ਤੋਂ ਸ਼ੁਰੂ ਹੋਈ ਇਹ ਸੇਵਾ ਸਮੇਂ ਦੇ ਨਾਲ ਮਜ਼ਬੂਤ ਪੰਥਕ ਸੰਸਥਾ ਅਤੇ ਸੇਵਾ-ਪਰੰਪਰਾ ਬਣ ਗਈ। ਜੁਲਾਈ 2023 ਵਿਚ ਇਸ 7 ਦਿਨਾਂ ਗੁਰਮਤਿ ਕੈਂਪ ਨੇ ਆਪਣੇ ਸਫਲ 50 ਸਾਲ ਪੂਰੇ ਕੀਤੇ।

ਇਹੀ ਉਨ੍ਹਾਂ ਦੀ ਸੇਵਾ ਦਾ ਸਾਰ ਸੀ। ਗੁਰਮਤਿ ਕੈਂਪ ਸਿਰਫ਼ ਇਕ ਹਫ਼ਤੇ ਦਾ ਪ੍ਰੋਗਰਾਮ ਨਹੀਂ ਹੈ। ਇਹ ਇਕ ਅਜਿਹਾ ਮਾਹੌਲ ਹੈ, ਜਿੱਥੇ ਬੱਚੇ ਅਰਦਾਸ, ਹੁਕਮਨਾਮਾ, ਗੁਰਬਾਣੀ, ਕੀਰਤਨ, ਸਿੱਖ ਇਤਿਹਾਸ, ਸੰਗਤ, ਸੇਵਾ ਅਤੇ ਆਪਣੀ ਪਛਾਣ ਨਾਲ ਜੁੜਦੇ ਹਨ। ਉਹ ਹੋਰ ਸਿੱਖ ਬੱਚਿਆਂ ਨੂੰ ਮਿਲਦੇ ਹਨ, ਨਵੇਂ ਰਿਸ਼ਤੇ ਬਣਾਉਂਦੇ ਹਨ, ਆਤਮ-ਵਿਸ਼ਵਾਸ ਲੈਂਦੇ ਹਨ ਅਤੇ ਸਿੱਖੀ ਨੂੰ ਜੀਵਨ ਦਾ ਹਿੱਸਾ ਵਜੋਂ ਮਹਿਸੂਸ ਕਰਦੇ ਹਨ। ਇਨ੍ਹਾਂ ਕੈਂਪਾਂ ਨੇ ਹਜ਼ਾਰਾਂ ਬੱਚਿਆਂ, ਨੌਜਵਾਨਾਂ, ਮਾਪਿਆਂ ਅਤੇ ਸੇਵਾਦਾਰਾਂ ਨੂੰ ਛੂਹਿਆ ਹੈ। ਕਈ ਬੱਚੇ ਜੋ ਕਦੇ ਛੋਟੀ ਉਮਰ ਵਿਚ ਕੈਂਪ ਵਿਚ ਆਏ, ਬਾਅਦ ਵਿਚ ਕੌਂਸਲਰ, ਅਧਿਆਪਕ, ਪ੍ਰਬੰਧਕ ਅਤੇ ਮਾਪੇ ਬਣ ਕੇ ਮੁੜ ਸੇਵਾ ਨਾਲ ਜੁੜੇ। ਇਹੀ ਕਿਸੇ ਵਿਰਾਸਤ ਦੀ ਅਸਲ ਨਿਸ਼ਾਨੀ ਹੁੰਦੀ ਹੈ। ਅੱਜ ਇਸ ਦੀ ਵਾਗਡੋਰ ਸੰਭਾਲਣ ਵਾਲੇ ਕਈ ਪ੍ਰਬੰਧਕ ਅਤੇ ਅਧਿਆਪਕ ਕਦੇ ਖੁਦ ਇਸ ਕੈਂਪ ਵਿਚ ਵਿਦਿਆਰਥੀ ਵਜੋਂ ਸ਼ਾਮਲ ਹੁੰਦੇ ਸਨ।

ਇਸ ਪੂਰੇ ਸਫ਼ਰ ਵਿਚ ਬੀਬੀ ਅਰਮਿੰਦਰ ਕੌਰ ਜੀ ਨੇ ਮੋਢੇ ਨਾਲ ਮੋਢਾ ਜੋੜ ਕੇ ਸਾਥ ਦਿੱਤਾ। ਕੈਂਪਾਂ ਦੇ ਪ੍ਰਬੰਧ, ਬੱਚਿਆਂ ਦੀ ਸੰਭਾਲ, ਰਹਿਣ-ਸਹਿਣ ਦੀ ਵਿਵਸਥਾ ਅਤੇ ਪਰਿਵਾਰਾਂ ਨਾਲ ਜੁੜੀਆਂ ਅਨੇਕਾਂ ਜ਼ਿੰਮੇਵਾਰੀਆਂ ਵਿਚ ਉਨ੍ਹਾਂ ਦੀ ਸੇਵਾ ਬਹੁਤ ਅਹਿਮ ਰਹੀ। ਇਹ ਕੈਂਪ ਅਤੇ ਰਿਟਰੀਟ ਸਿਰਫ਼ ਬੱਚਿਆਂ ਜਾਂ ਨੌਜਵਾਨਾਂ ਲਈ ਨਹੀਂ ਸਨ, ਸਗੋਂ ਮਾਪਿਆਂ ਅਤੇ ਸੇਵਾਦਾਰਾਂ ਲਈ ਵੀ ਸਿੱਖਣ ਦੇ ਮੰਚ ਬਣੇ। ਬਹੁਤ ਸਾਰੇ ਮਾਪੇ ਪਹਿਲਾਂ ਆਪਣੇ ਬੱਚਿਆਂ ਨੂੰ ਲੈ ਕੇ ਆਏ ਅਤੇ ਬਾਅਦ ਵਿਚ ਖੁਦ ਸੇਵਾ ਨਾਲ ਜੁੜ ਗਏ। ਇਸ ਤਰ੍ਹਾਂ ਇਹ ਪ੍ਰੋਗਰਾਮ ਪੂਰੇ ਪਰਿਵਾਰਾਂ ਅਤੇ ਸੰਗਤਾਂ ਦੀ ਪੰਥਕ ਤਾਲੀਮ ਦੇ ਕੇਂਦਰ ਬਣੇ।

ਸਿਆਨਾ ਸੰਸਥਾ ਦੀ ਸਥਾਪਨਾ ਅਤੇ ਪੰਥਕ ਮਰਿਆਦਾ 'ਤੇ ਪਹਿਰਾ

ਸ. ਕੁਲਦੀਪ ਸਿੰਘ ਜੀ ਨੇ ਸਿੱਖ ਯੂਥ ਅਲਾਇੰਸ ਆਫ ਨਾਰਥ ਅਮਰੀਕਾ ਸੰਸਥਾ, ਜਿਸ ਨੂੰ ਸਿਆਨਾ ਕਿਹਾ ਜਾਂਦਾ ਹੈ, ਦੀ ਸਥਾਪਨਾ ਕੀਤੀ। ਇਸ ਦੇ ਬੈਨਰ ਹੇਠ ਕੈਂਪਾਂ ਦੇ ਨਾਲ-ਨਾਲ ਭਾਸ਼ਣ ਸਿਮਪੋਜ਼ੀਅਮ ਅਤੇ ਨੌਜਵਾਨਾਂ ਲਈ ਯੂਥ ਰਿਟਰੀਟ ਵਰਗੇ ਪ੍ਰੋਗਰਾਮ ਸ਼ੁਰੂ ਹੋਏ। ਉਨ੍ਹਾਂ ਦਾ ਜ਼ੋਰ ਹਮੇਸ਼ਾ ਇਸ ਗੱਲ ਉੱਤੇ ਰਿਹਾ ਕਿ ਕੈਂਪਾਂ ਵਿਚ ਕਿਸੇ ਡੇਰੇ ਜਾਂ ਵਿਅਕਤੀ ਵਿਸ਼ੇਸ਼ ਦੀ ਮਰਿਆਦਾ ਦੀ ਥਾਂ ਪੰਥ ਪ੍ਰਵਾਨਿਤ ਸਿੱਖ ਰਹਿਤ ਮਰਿਆਦਾ ਨੂੰ ਹੀ ਆਧਾਰ ਬਣਾਇਆ ਜਾਵੇ। ਉਨ੍ਹਾਂ ਦਾ ਜੀਵਨ-ਫਲਸਫ਼ਾ ਸਪੱਸ਼ਟ ਸੀ — ਪੰਥ ਪਹਿਲਾਂ।

ਮੇਰੀ ਨਿੱਜੀ ਸਾਂਝ

ਮੇਰਾ ਉਨ੍ਹਾਂ ਨਾਲ ਸੰਪਰਕ 2000 ਵਿਚ ਅੰਮ੍ਰਿਤਸਰ ਤੋਂ ਡੇਟਨ, ਓਹਾਇਓ ਆਉਣ ਤੋਂ ਬਾਅਦ ਬਣਿਆ। 11 ਸਤੰਬਰ, 2001 ਦੀ ਘਟਨਾ ਤੋਂ ਬਾਅਦ ਜਦੋਂ ਅਮਰੀਕਾ ਵਿਚ ਸਿੱਖ ਪਛਾਣ ਨੂੰ ਲੈ ਕੇ ਚੁਣੌਤੀਆਂ ਵਧੀਆਂ, ਤਾਂ ਮੈਨੂੰ ਉਨ੍ਹਾਂ ਬਾਰੇ ਪਤਾ ਲੱਗਾ। ਬਾਅਦ ਵਿਚ ਉਹ ਟੋਲੀਡੋ ਤੋਂ ਰਾਈਟ ਸਟੇਟ ਯੂਨੀਵਰਸਿਟੀ, ਡੇਟਨ ਵਿਖੇ ਸਿੱਖਾਂ ਬਾਰੇ ਲਗਾਈ ਪ੍ਰਦਰਸ਼ਨੀ ਵਿਚ ਵਿਸ਼ੇਸ਼ ਤੌਰ 'ਤੇ ਪਹੁੰਚੇ। ਫਿਰ ਇਕ ਯੂਥ ਰਿਟਰੀਟ ਵਿਚ ਸ਼ਾਮਲ ਹੋ ਕੇ ਮੈਂ ਨੇੜਿਓਂ ਵੇਖਿਆ ਕਿ ਉਹ ਅਤੇ ਹੋਰ ਸੇਵਾਦਾਰ ਕਿਹੋ ਜਿਹਾ ਪੰਥਕ ਮਾਹੌਲ ਤਿਆਰ ਕਰ ਰਹੇ ਸਨ। ਉਸੇ ਵੇਲੇ ਮਨ ਵਿਚ ਨਿਸ਼ਚਾ ਕੀਤਾ ਕਿ ਭਵਿੱਖ ਵਿਚ ਮੇਰੇ ਬੱਚੇ ਵੀ ਇਨ੍ਹਾਂ ਕੈਂਪਾਂ ਦਾ ਹਿੱਸਾ ਬਣਨਗੇ। ਸਾਲ 2013 ਤੋਂ ਮੈਂ ਆਪਣੇ ਪੁੱਤਰ ਅਤੇ ਧੀ ਨੂੰ ਕੈਂਪ ਵਿਚ ਲੈ ਜਾਣਾ ਸ਼ੁਰੂ ਕੀਤਾ ਅਤੇ ਪਿਛਲੇ ਕਈ ਸਾਲਾਂ ਤੋਂ ਮੈਨੂੰ ਵੀ ਉੱਥੇ ਸੇਵਾਦਾਰ ਵਜੋਂ ਸੇਵਾ ਕਰਨ ਦਾ ਮੌਕਾ ਮਿਲ ਰਿਹਾ ਹੈ।

ਸ. ਕੁਲਦੀਪ ਸਿੰਘ ਜੀ ਦਾ ਸੁਨੇਹਾ

ਉਨ੍ਹਾਂ ਦੀ ਹਮੇਸ਼ਾ ਇਹ ਚਿੰਤਾ ਰਹਿੰਦੀ ਸੀ ਕਿ ਸਿਆਨਾ ਦੇ ਸਾਧਨ ਸੀਮਤ ਹਨ ਅਤੇ ਹਰ ਬੱਚੇ ਨੂੰ ਕੈਂਪ ਵਿਚ ਥਾਂ ਨਹੀਂ ਮਿਲ ਸਕਦੀ। ਇਸ ਲਈ ਉਹ ਚਾਹੁੰਦੇ ਸਨ ਕਿ ਹੋਰ ਸਿੱਖ ਜਥੇਬੰਦੀਆਂ ਅਤੇ ਪਰਿਵਾਰ ਇਨ੍ਹਾਂ ਕੈਂਪਾਂ ਤੋਂ ਸੇਧ ਲੈ ਕੇ ਆਪਣੇ ਇਲਾਕਿਆਂ ਵਿਚ ਅਜਿਹੇ ਪ੍ਰੋਗਰਾਮ ਸ਼ੁਰੂ ਕਰਨ। ਪਰਵਾਸ ਵਿਚ ਵੱਸਦੇ ਸਿੱਖ ਮਾਪਿਆਂ ਲਈ ਇਹ ਗੱਲ ਬਹੁਤ ਜ਼ਰੂਰੀ ਹੈ ਕਿ ਬੱਚਿਆਂ ਨੂੰ ਸਿੱਖੀ ਦਾ ਮਾਹੌਲ ਬਾਕਾਇਦਗੀ ਨਾਲ ਮਿਲੇ; ਨਹੀਂ ਤਾਂ ਆਉਣ ਵਾਲੀਆਂ ਪੀੜ੍ਹੀਆਂ ਨੂੰ ਆਪਣੀਆਂ ਜੜ੍ਹਾਂ ਨਾਲ ਜੋੜੀ ਰੱਖਣਾ ਔਖਾ ਹੋ ਜਾਵੇਗਾ।

ਸ. ਕੁਲਦੀਪ ਸਿੰਘ ਜੀ ਨੇ ਆਪਣੀ ਨੇਕ ਕਮਾਈ, ਸਮਾਂ, ਪਰਿਵਾਰ ਅਤੇ ਸਮਰੱਥਾ ਪੰਥਕ ਸੇਵਾ ਲਈ ਲਗਾਈ। ਉਨ੍ਹਾਂ ਨੂੰ ਸੱਚੀ ਸ਼ਰਧਾਂਜਲੀ ਸਿਰਫ਼ ਯਾਦ ਕਰਨ ਨਾਲ ਨਹੀਂ, ਸਗੋਂ ਉਨ੍ਹਾਂ ਦੀ ਸੋਚ ਨੂੰ ਅੱਗੇ ਵਧਾਉਣ ਨਾਲ ਹੋਵੇਗੀ। ਜੇ ਹਰ ਸ਼ਹਿਰ ਅਤੇ ਹਰ ਸੰਗਤ ਆਪਣੇ ਬੱਚਿਆਂ ਲਈ ਗੁਰਮਤਿ ਸਿੱਖਿਆ, ਸੰਗ

ਸਪੋਰਟਸ ਯੂਨੀਵਰਸਿਟੀ: ਚੈਂਪੀਅਨ, ਨੇਤਾ ਅਤੇ ਇੱਕ ਸਿਹਤਮੰਦ ਰਾਸ਼ਟਰ ਬਣਾਉਣਾ

ਡਾ. ਵਿਜੈ ਗਰਗ
ਸੇਵਾਮੁਕਤ ਪ੍ਰਿੰਸੀਪਲ ਕਾਲਮਨਵੀਸ, ਉੱਘੇ ਸਿੱਖਿਆ ਸ਼ਾਸਤਰੀ ਗਲੀ ਕੌਰ ਚੰਦ ਐੱਮ.ਐੱਚ.ਆਰ. ਮਲੋਟ ਪੰਜਾਬ
ਪੰਜਾਬ ਮੇਲ USA

ਖੇਡਾਂ ਮਨੁੱਖੀ ਜੀਵਨ ਦਾ ਅਟੁੱਟ ਹਿੱਸਾ ਹਨ। ਇਹ ਸਿਰਫ਼ ਸਰੀਰਕ ਤੰਦਰੁਸਤੀ ਹੀ ਨਹੀਂ ਦਿੰਦੀਆਂ, ਸਗੋਂ ਅਨੁਸ਼ਾਸਨ, ਆਤਮਵਿਸ਼ਵਾਸ, ਟੀਮ ਭਾਵਨਾ ਅਤੇ ਨੇਤ੍ਰਿਤਵ ਦੇ ਗੁਣ ਵੀ ਵਿਕਸਿਤ ਕਰਦੀਆਂ ਹਨ। ਅੱਜ ਦੇ ਸਮੇਂ ਵਿਚ ਜਦੋਂ ਨੌਜਵਾਨਾਂ ਵਿਚ ਤਣਾਅ, ਬਿਮਾਰੀਆਂ ਅਤੇ ਗੈਰ-ਸਰਗਰਮ ਜੀਵਨਸ਼ੈਲੀ ਵਧ ਰਹੀ ਹੈ, ਖੇਡਾਂ ਦੀ ਮਹੱਤਤਾ ਹੋਰ ਵੀ ਵੱਧ ਗਈ ਹੈ। ਇਸ ਪ੍ਰਸੰਗ ਵਿਚ ਸਪੋਰਟਸ ਯੂਨੀਵਰਸਿਟੀਆਂ ਦੀ ਭੂਮਿਕਾ ਬਹੁਤ ਮਹੱਤਵਪੂਰਨ ਬਣ ਜਾਂਦੀ ਹੈ।

ਸਪੋਰਟਸ ਯੂਨੀਵਰਸਿਟੀਆਂ ਸਿਰਫ਼ ਖਿਡਾਰੀ ਤਿਆਰ ਕਰਨ ਵਾਲੇ ਸੰਸਥਾਨ ਨਹੀਂ ਹੁੰਦੀਆਂ, ਸਗੋਂ ਇਹ ਚੈਂਪੀਅਨ, ਨੇਤਾ ਅਤੇ ਇੱਕ ਸਿਹਤਮੰਦ ਰਾਸ਼ਟਰ ਦੀ ਨੀਂਹ ਰੱਖਣ ਵਾਲੇ ਕੇਂਦਰ ਹੁੰਦੇ ਹਨ। ਇਹ ਯੂਨੀਵਰਸਿਟੀਆਂ ਖੇਡਾਂ ਨੂੰ ਸਿੱਖਿਆ, ਵਿਗਿਆਨ ਅਤੇ ਰਾਸ਼ਟਰੀ ਵਿਕਾਸ ਨਾਲ ਜੋੜਦੀਆਂ ਹਨ।

ਖੇਡ ਅਤੇ ਸਿੱਖਿਆ ਦਾ ਸੁੰਦਰ ਮੇਲ

ਪਹਿਲਾਂ ਅਕਸਰ ਇਹ ਸੋਚਿਆ ਜਾਂਦਾ ਸੀ ਕਿ ਖੇਡਾਂ ਅਤੇ ਪੜ੍ਹਾਈ ਇੱਕ-ਦੂਜੇ ਤੋਂ ਵੱਖ ਹਨ। ਪਰ ਅੱਜ ਦੁਨੀਆਂ ਸਮਝ ਰਹੀ ਹੈ ਕਿ ਖੇਡਾਂ ਵੀ ਸਿੱਖਿਆ ਦਾ ਮਹੱਤਵਪੂਰਨ ਹਿੱਸਾ ਹਨ। ਸਪੋਰਟਸ ਯੂਨੀਵਰਸਿਟੀਆਂ ਇਸ ਸੋਚ ਨੂੰ ਮਜ਼ਬੂਤ ਕਰਦੀਆਂ ਹਨ।

ਇਨ੍ਹਾਂ ਸੰਸਥਾਵਾਂ ਵਿਚ ਵਿਦਿਆਰਥੀਆਂ ਨੂੰ ਸਿਰਫ਼ ਮੈਦਾਨੀ ਸਿਖਲਾਈ ਹੀ ਨਹੀਂ ਮਿਲਦੀ, ਸਗੋਂ ਸਪੋਰਟਸ ਸਾਇੰਸ, ਫਿਜ਼ੀਓਥੈਰੇਪੀ, ਸਪੋਰਟਸ ਮੈਨੇਜਮੈਂਟ, ਪੋਸ਼ਣ, ਮਨੋਵਿਗਿਆਨ ਅਤੇ ਫਿਟਨੈੱਸ ਨਾਲ ਜੁੜੀ ਸਿੱਖਿਆ ਵੀ ਦਿੱਤੀ ਜਾਂਦੀ ਹੈ। ਇਸ ਨਾਲ ਖਿਡਾਰੀਆਂ ਦਾ ਸਰਵਪੱਖੀ ਵਿਕਾਸ ਹੁੰਦਾ ਹੈ।

ਚੈਂਪੀਅਨ ਤਿਆਰ ਕਰਨ ਦਾ ਕੇਂਦਰ

ਹਰ ਮਹਾਨ ਖਿਡਾਰੀ ਦੇ ਪਿੱਛੇ ਉੱਚ ਪੱਧਰੀ ਸਿਖਲਾਈ, ਵਿਗਿਆਨਕ ਤਿਆਰੀ ਅਤੇ ਸਹੀ ਮਾਰਗਦਰਸ਼ਨ ਹੁੰਦਾ ਹੈ। ਸਪੋਰਟਸ ਯੂਨੀਵਰਸਿਟੀਆਂ ਨੌਜਵਾਨਾਂ ਨੂੰ ਇਹ ਸਾਰੇ ਮੌਕੇ ਪ੍ਰਦਾਨ ਕਰਦੀਆਂ ਹਨ। ਇੱਥੇ ਵਿਦਿਆਰਥੀਆਂ ਨੂੰ ਆਧੁਨਿਕ ਖੇਡ ਸਹੂਲਤਾਂ, ਪ੍ਰਸ਼ਿਕਸ਼ਕ, ਫਿਟਨੈੱਸ ਪ੍ਰੋਗਰਾਮ ਅਤੇ ਅੰਤਰਰਾਸ਼ਟਰੀ ਮਿਆਰ ਦੀ ਟ੍ਰੇਨਿੰਗ ਮਿਲਦੀ ਹੈ। ਇਸ ਨਾਲ ਉਹ ਰਾਸ਼ਟਰੀ ਅਤੇ ਅੰਤਰਰਾਸ਼ਟਰੀ ਪੱਧਰ 'ਤੇ ਦੇਸ਼ ਦਾ ਨਾਮ ਰੌਸ਼ਨ ਕਰ ਸਕਦੇ ਹਨ। ਓਲੰਪਿਕ, ਏਸ਼ੀਆਈ ਖੇਡਾਂ ਅਤੇ ਵਿਸ਼ਵ ਕੱਪ ਵਰਗੀਆਂ ਮੁਕਾਬਲਿਆਂ ਵਿਚ ਸਫਲਤਾ ਲਈ ਮਜ਼ਬੂਤ ਖੇਡ ਸਿੱਖਿਆ ਸੰਸਥਾਵਾਂ ਦੀ ਬਹੁਤ ਲੋੜ ਹੁੰਦੀ ਹੈ।

ਨੇਤ੍ਰਿਤਵ ਅਤੇ ਜੀਵਨ ਮੁੱਲਾਂ ਦਾ ਵਿਕਾਸ

ਖੇਡਾਂ ਮਨੁੱਖ ਨੂੰ ਜਿੱਤ ਅਤੇ ਹਾਰ ਦੋਵਾਂ ਨੂੰ ਸਵੀਕਾਰ ਕਰਨਾ ਸਿਖਾਉਂਦੀਆਂ ਹਨ। ਇਹ ਸਬਰ, ਅਨੁਸ਼ਾਸਨ, ਟੀਮਵਰਕ ਅਤੇ ਨੇਤ੍ਰਿਤਵ ਦੇ ਗੁਣ ਵਿਕਸਿਤ ਕਰਦੀਆਂ ਹਨ।

ਸਪੋਰਟਸ ਯੂਨੀਵਰਸਿਟੀਆਂ ਵਿਚ ਵਿਦਿਆਰਥੀ ਸਿਰਫ਼ ਖਿਡਾਰੀ ਹੀ ਨਹੀਂ ਬਣਦੇ, ਸਗੋਂ ਉਹ ਆਤਮਵਿਸ਼ਵਾਸੀ ਅਤੇ ਜ਼ਿੰਮੇਵਾਰ ਨਾਗਰਿਕ ਵੀ ਬਣਦੇ ਹਨ। ਮੈਦਾਨ ਵਿਚ ਸਿੱਖੀਆਂ ਕਦਰਾਂ ਜੀਵਨ ਦੇ ਹਰ ਖੇਤਰ ਵਿਚ ਉਨ੍ਹਾਂ ਦੀ ਮਦਦ ਕਰਦੀਆਂ ਹਨ।

ਇਸ ਲਈ ਕਈ ਦੇਸ਼ ਖੇਡਾਂ ਨੂੰ ਰਾਸ਼ਟਰ ਨਿਰਮਾਣ ਦਾ ਮਹੱਤਵਪੂਰਨ ਸਾਧਨ ਮੰਨਦੇ ਹਨ।

ਸਿਹਤਮੰਦ ਰਾਸ਼ਟਰ ਦੀ ਨੀਂਹ

ਅੱਜ ਦੀ ਸਭ ਤੋਂ ਵੱਡੀ ਚੁਣੌਤੀ ਗੈਰ-ਸਰਗਰਮ ਜੀਵਨਸ਼ੈਲੀ ਹੈ। ਮੋਬਾਈਲ, ਕੰਪਿਊਟਰ ਅਤੇ ਤਕਨਾਲੋਜੀ ਨੇ ਸਰੀਰਕ ਗਤੀਵਿਧੀਆਂ ਨੂੰ ਘਟਾ ਦਿੱਤਾ ਹੈ। ਇਸ ਕਾਰਨ ਮੋਟਾਪਾ, ਸ਼ੂਗਰ, ਦਿਲ ਦੀਆਂ ਬਿਮਾਰੀਆਂ ਅਤੇ ਮਾਨਸਿਕ ਤਣਾਅ ਵਧ ਰਹੇ ਹਨ।

ਸਪੋਰਟਸ ਯੂਨੀਵਰਸਿਟੀਆਂ ਲੋਕਾਂ ਵਿਚ ਫਿਟਨੈੱਸ ਅਤੇ ਖੇਡ ਸੰਸਕ੍ਰਿਤੀ ਨੂੰ ਉਤਸ਼ਾਹਿਤ ਕਰਦੀਆਂ ਹਨ। ਇਹ ਨੌਜਵਾਨਾਂ ਨੂੰ ਸਿਹਤਮੰਦ ਜੀਵਨਸ਼ੈਲੀ ਵੱਲ ਪ੍ਰੇਰਿਤ ਕਰਦੀਆਂ ਹਨ। ਇੱਕ ਅਜਿਹਾ ਸਮਾਜ ਜੋ ਖੇਡਾਂ ਨਾਲ ਜੁੜਿਆ ਹੋਵੇ, ਉਹ ਸਰੀਰਕ ਅਤੇ ਮਾਨਸਿਕ ਤੌਰ 'ਤੇ ਵੱਧ ਮਜ਼ਬੂਤ ਹੁੰਦਾ ਹੈ।

ਰੋਜ਼ਗਾਰ ਅਤੇ ਨਵੇਂ ਮੌਕੇ

ਸਪੋਰਟਸ ਯੂਨੀਵਰਸਿਟੀਆਂ ਸਿਰਫ਼ ਖਿਡਾਰੀ ਹੀ ਨਹੀਂ ਤਿਆਰ ਕਰਦੀਆਂ, ਸਗੋਂ ਖੇਡਾਂ ਨਾਲ ਜੁੜੇ ਕਈ ਖੇਤਰਾਂ ਵਿਚ ਰੋਜ਼ਗਾਰ ਦੇ ਮੌਕੇ ਵੀ ਪੈਦਾ ਕਰਦੀਆਂ ਹਨ।

ਅੱਜ ਸਪੋਰਟਸ ਕੋਚਿੰਗ, ਫਿਟਨੈੱਸ ਟ੍ਰੇਨਿੰਗ, ਸਪੋਰਟਸ ਮੀਡੀਆ, ਸਪੋਰਟਸ ਮੈਨੇਜਮੈਂਟ, ਫਿਜ਼ੀਓਥੈਰੇਪੀ ਅਤੇ ਸਪੋਰਟਸ ਸਾਇੰਸ ਵਰਗੇ ਖੇਤਰ ਤੇਜ਼ੀ ਨਾਲ ਵਧ ਰਹੇ ਹਨ। ਇਸ ਨਾਲ ਨੌਜਵਾਨਾਂ ਲਈ ਨਵੀਆਂ ਕਰੀਅਰ ਸੰਭਾਵਨਾਵਾਂ ਖੁੱਲ ਰਹੀਆਂ ਹਨ।

ਪਿੰਡਾਂ ਦੀ ਪ੍ਰਤਿਭਾ ਨੂੰ ਮੌਕਾ

ਭਾਰਤ ਦੇ ਪਿੰਡਾਂ ਵਿਚ ਬੇਅੰਤ ਖੇਡ ਪ੍ਰਤਿਭਾ ਮੌਜੂਦ ਹੈ, ਪਰ ਸਹੂਲਤਾਂ ਅਤੇ ਮਾਰਗਦਰਸ਼ਨ ਦੀ ਕਮੀ ਕਾਰਨ ਕਈ ਪ੍ਰਤਿਭਾਵਾਂ ਅੱਗੇ ਨਹੀਂ ਆ ਸਕਦੀਆਂ। ਸਪੋਰਟਸ ਯੂਨੀਵਰਸਿਟੀਆਂ ਇਨ੍ਹਾਂ ਨੌਜਵਾਨਾਂ ਨੂੰ ਮੰਚ ਅਤੇ ਮੌਕੇ ਪ੍ਰਦਾਨ ਕਰ ਸਕਦੀਆਂ ਹਨ।

ਜੇ ਪਿੰਡਾਂ ਅਤੇ ਛੋਟੇ ਸ਼ਹਿਰਾਂ ਦੇ ਖਿਡਾਰੀਆਂ ਨੂੰ ਸਹੀ ਸਿਖਲਾਈ ਅਤੇ ਸਹੂਲਤਾਂ ਮਿਲਣ, ਤਾਂ ਉਹ ਅੰਤਰਰਾਸ਼ਟਰੀ ਪੱਧਰ 'ਤੇ ਵੱਡੀਆਂ ਉਪਲਬਧੀਆਂ ਹਾਸਲ ਕਰ ਸਕਦੇ ਹਨ।

ਨਤੀਜਾ

ਸਪੋਰਟਸ ਯੂਨੀਵਰਸਿਟੀਆਂ ਸਿਰਫ਼ ਸਿੱਖਿਆ ਸੰਸਥਾਵਾਂ ਨਹੀਂ, ਸਗੋਂ ਇੱਕ ਸਿਹਤਮੰਦ, ਅਨੁਸ਼ਾਸਿਤ ਅਤੇ ਉਤਸ਼ਾਹੀ ਰਾਸ਼ਟਰ ਦੀ ਨਿਰਮਾਤਾ ਹਨ। ਇਹ ਖਿਡਾਰੀਆਂ ਨੂੰ ਚੈਂਪੀਅਨ ਬਣਾਉਣ ਦੇ ਨਾਲ-ਨਾਲ ਉਨ੍ਹਾਂ ਨੂੰ ਨੇਤ੍ਰਿਤਵ, ਸੰਘਰਸ਼ ਅਤੇ ਜ਼ਿੰਮੇਵਾਰੀ ਦੀ ਸਿੱਖਿਆ ਵੀ ਦਿੰਦੀਆਂ ਹਨ।ਅੱਜ ਦੇ ਯੁੱਗ ਵਿਚ ਜਦੋਂ ਨੌਜਵਾਨਾਂ ਨੂੰ ਸਹੀ ਦਿਸ਼ਾ ਅਤੇ ਸਿਹਤਮੰਦ ਜੀਵਨਸ਼ੈਲੀ ਦੀ ਬਹੁਤ ਲੋੜ ਹੈ, ਸਪੋਰਟਸ ਯੂਨੀਵਰਸਿਟੀਆਂ ਦੀ ਮਹੱਤਤਾ ਹੋਰ ਵੀ ਵੱਧ ਜਾਂਦੀ ਹੈ। ਇੱਕ ਮਜ਼ਬੂਤ ਖੇਡ ਸੰਸਕ੍ਰਿਤੀ ਵਾਲਾ ਦੇਸ਼ ਹੀ ਤੰਦਰੁਸਤ, ਆਤਮਵਿਸ਼ਵਾਸੀ ਅਤੇ ਵਿਕਸਿਤ ਰਾਸ਼ਟਰ ਬਣ ਸਕਦਾ ਹੈ।

ਪਿਤਾ ਅਸਮਾਨ ਵਾਂਗ ਹੁੰਦਾ

(ਪਿਤਾ ਦਿਹਾੜੇ 'ਤੇ ਵਿਸ਼ੇਸ਼)

-ਰਚਨਾ (ਅਧਿਆਪਕਾ)
ਕੇ.ਵੀ.ਐੱਮ. ਸਕੂਲ, ਲੁਧਿਆਣਾ
94655-40177
ਪੰਜਾਬ ਮੇਲ USA

ਪਿਤਾ ਦੀ ਹੋਂਦ ਘਰ ਵਿਚ ਉਸੇ ਤਰ੍ਹਾਂ ਹੁੰਦੀ ਹੈ, ਜਿਵੇਂ ਘਰ ਦੀ ਛੱਤ। ਜਿਸ ਤਰ੍ਹਾਂ ਘਰ ਦੀ ਛੱਤ ਸਿਰ ਉੱਤੇ ਹੋਵੇ, ਤਾਂ ਮਨੁੱਖ ਨੂੰ ਕਿਸੇ ਗੱਲ ਦੀ ਚਿੰਤਾ ਨਹੀਂ ਰਹਿੰਦੀ, ਠੀਕ ਉਸੇ ਤਰ੍ਹਾਂ ਜੇ ਪਿਤਾ ਦਾ ਸਾਇਆ ਸਿਰ ਉੱਤੇ ਹੋਵੇ, ਤਾਂ ਅਸੀਂ ਹਰ ਮੁਸ਼ਕਲ ਦਾ ਸਾਹਮਣਾ ਕਰ ਸਕਦੇ ਹਾਂ। ਪਿਤਾ ਦੇ ਅਸੀਸਾਂ ਭਰੇ ਹੱਥ ਸਿਰ ਉੱਤੇ ਹੋਣ ਨਾਲ ਜੀਵਨ ਨਿਡਰ ਹੋ ਜਾਂਦਾ ਹੈ। ਇਹ ਭਰੋਸਾ ਹੁੰਦਾ ਹੈ ਕਿ ਜੇ ਜੀਵਨ ਵਿਚ ਕੋਈ ਔਖੀ ਚੁਣੌਤੀ ਆ ਵੀ ਜਾਵੇ, ਤਾਂ ਕੋਈ ਸਾਡੇ ਨਾਲ ਖੜ੍ਹਾ ਹੈ।

ਇੱਕ ਪਿਤਾ ਆਪਣੇ ਬੱਚਿਆਂ ਦਾ ਆਦਰਸ਼ ਹੁੰਦਾ ਹੈ। ਭਾਵੇਂ ਪਿਤਾ ਮਾਂ ਵਾਂਗ ਆਪਣੇ ਬੱਚਿਆਂ ਉੱਤੇ ਪਿਆਰ ਨਹੀਂ ਲੁਟਾਉਂਦਾ, ਉਨ੍ਹਾਂ ਨਾਲ ਕਈ ਵਾਰ ਸਖ਼ਤ ਰਹਿੰਦਾ ਹੈ ਜਾਂ ਉਨ੍ਹਾਂ ਨੂੰ ਗੱਲਵਕੜੀ ਪਾ ਕੇ ਆਪਣਾ ਪਿਆਰ ਨਹੀਂ ਦਿਖਾਉਂਦਾ, ਪਰ ਇਸ ਦਾ ਇਹ ਅਰਥ ਨਹੀਂ ਕਿ ਉਹ ਆਪਣੇ ਬੱਚਿਆਂ ਨਾਲ ਪਿਆਰ ਨਹੀਂ ਕਰਦਾ। ਪਿਤਾ ਦੀ ਡਾਂਟ ਭਾਵੇਂ ਬੱਚਿਆਂ ਨੂੰ ਚੰਗੀ ਨਾ ਲੱਗੇ, ਪਰ ਉਹੀ ਉਨ੍ਹਾਂ ਦੇ ਭਵਿੱਖ ਦੀ ਮਜ਼ਬੂਤ ਨੀਂਹ ਬਣਦੀ ਹੈ।

ਪਿਤਾ ਦੀ ਡਾਂਟ ਬੱਚੇ ਨੂੰ ਭਵਿੱਖ ਲਈ ਤਿਆਰ ਕਰਦੀ ਹੈ ਅਤੇ ਉਸਨੂੰ ਅਨੁਸ਼ਾਸਨ ਵਿਚ ਰਹਿਣਾ ਸਿਖਾਉਂਦੀ ਹੈ। ਪਿਤਾ ਆਪਣੇ ਬੱਚਿਆਂ ਦਾ ਮਾਰਗਦਰਸ਼ਕ ਹੁੰਦਾ ਹੈ। ਉਹ ਸਮੇਂ-ਸਮੇਂ ਉਨ੍ਹਾਂ ਨੂੰ ਚੰਗੀਆਂ ਤੇ ਮਾੜੀਆਂ ਗੱਲਾਂ ਦੀ ਸਮਝ ਦਿੰਦਾ ਹੈ, ਸਾਵਧਾਨ ਕਰਦਾ ਹੈ ਅਤੇ ਸਹੀ ਰਾਹ ਵੱਲ ਲੈ ਕੇ ਜਾਂਦਾ ਹੈ। ਪਿਤਾ ਸਾਨੂੰ ਹਾਰ ਨਾ ਮੰਨ ਕੇ ਅੱਗੇ ਵਧਣ ਦੀ ਪ੍ਰੇਰਣਾ ਦਿੰਦਾ ਹੈ, ਸੰਘਰਸ਼ ਭਰੇ ਦਿਨਾਂ ਵਿਚ ਸਾਡਾ ਹੌਂਸਲਾ ਵਧਾਉਂਦਾ ਹੈ, ਆਪਣੇ ਤਜ਼ਰਬਿਆਂ ਨਾਲ ਸਾਨੂੰ ਜਾਣੂ ਕਰਵਾ ਕੇ ਕੁਝ ਨਵਾਂ ਕਰਨ ਲਈ ਉਤਸ਼ਾਹਤ ਕਰਦਾ ਹੈ ਅਤੇ ਮਿਹਨਤ ਕਰਨ ਦੀ ਸਿੱਖਿਆ ਦਿੰਦਾ ਹੈ।

ਉਹ ਪਿਤਾ ਹੀ ਹੁੰਦਾ ਹੈ, ਜੋ ਆਪਣੀਆਂ ਲੋੜਾਂ ਨੂੰ ਪਿੱਛੇ ਰੱਖ ਕੇ ਸਭ ਤੋਂ ਪਹਿਲਾਂ ਆਪਣੇ ਪਰਿਵਾਰ ਬਾਰੇ ਸੋਚਦਾ ਹੈ। ਉਹ ਪਰਿਵਾਰ ਦੀਆਂ ਲੋੜਾਂ ਦਾ ਪੂਰਾ ਧਿਆਨ ਰੱਖਦਾ ਹੈ ਅਤੇ ਹਰ ਮੈਂਬਰ ਦੀ ਸਿਹਤ ਪ੍ਰਤੀ ਸੁਚੇਤ ਰਹਿੰਦਾ ਹੈ। ਪਿਤਾ ਕਦੇ ਵੀ ਆਪਣੀ ਤਕਲੀਫ਼ ਕਿਸੇ ਨੂੰ ਨਹੀਂ ਦੱਸਦਾ, ਸਗੋਂ ਚੁੱਪਚਾਪ ਸਭ ਕੁਝ ਸਹਿੰਦਾ ਰਹਿੰਦਾ ਹੈ। ਉਹ ਆਪਣੇ ਬੱਚਿਆਂ ਦੀਆਂ ਅੱਖਾਂ ਵਿਚ ਹੰਝੂ ਨਹੀਂ ਦੇਖ ਸਕਦਾ ਅਤੇ ਉਨ੍ਹਾਂ ਦੀ ਹਰ ਇੱਛਾ ਪੂਰੀ ਕਰਨ ਲਈ ਤਿਆਰ ਰਹਿੰਦਾ ਹੈ।

ਪਿਤਾ ਕੋਲ ਮਾਂ ਵਾਂਗ ਲੋਰੀ ਤਾਂ ਨਹੀਂ ਹੁੰਦੀ ਪਰ ਨਸੀਹਤ ਜ਼ਰੂਰ ਹੁੰਦੀ ਹੈ ਅਤੇ ਉਸਦੇ ਦਿਲ ਵਿਚ ਆਪਣੇ ਬੱਚਿਆਂ ਲਈ ਮਾਂ ਵਰਗੀਆਂ ਦੁਆਵਾਂ ਵੀ ਹੁੰਦੀਆਂ ਹਨ। ਪਿਤਾ ਦੇ ਪਿਆਰ ਨੂੰ ਦੇਖਿਆ ਨਹੀਂ ਜਾ ਸਕਦਾ, ਸਗੋਂ ਮਹਿਸੂਸ ਕੀਤਾ ਜਾ ਸਕਦਾ ਹੈ। ਪਿਤਾ ਦਾ ਅਨੁਸ਼ਾਸਨ ਪਤੰਗ ਦੀ ਉਸ ਡੋਰ ਵਾਂਗ ਹੁੰਦਾ ਹੈ, ਜਿਸਨੂੰ ਫੜ ਕੇ ਬੱਚਾ ਆਪਣੀ ਮੰਜ਼ਿਲ ਤੱਕ ਪਹੁੰਚ ਜਾਂਦਾ ਹੈ। ਜੇ ਉਹ ਡੋਰ ਟੁੱਟ ਜਾਵੇ, ਤਾਂ ਬੱਚਾ ਵੀ ਪਤੰਗ ਵਾਂਗ ਦਿਸ਼ਾਹੀਣ ਹੋ ਜਾਂਦਾ ਹੈ।

ਪਿਤਾ ਆਪਣੇ ਦਰਦ ਨੂੰ ਕਦੇ ਵੀ ਸ਼ਬਦਾਂ ਵਿਚ ਬਿਆਨ ਨਹੀਂ ਕਰਦਾ। ਉਸਦੀ ਖਾਮੋਸ਼ੀ ਉਸਦੇ ਸੰਘਰਸ਼, ਤਿਆਗ ਅਤੇ ਭਾਵਨਾਵਾਂ ਦੀ ਪ੍ਰਤੀਕ ਹੁੰਦੀ ਹੈ। ਮੇਰੇ ਲਈ ਮੇਰੇ ਪਿਤਾ ਮੇਰਾ ਅਸਮਾਨ ਹਨ, ਮੇਰਾ ਮਾਣ ਹਨ, ਮੇਰੀ ਪਹਿਚਾਣ ਹਨ, ਮੇਰੀ ਤਾਕਤ, ਮੇਰੀ ਹਿੰਮਤ, ਮੇਰੀ ਉਮੀਦ, ਮੇਰਾ ਵਿਸ਼ਵਾਸ ਅਤੇ ਮੇਰੀ ਆਸ ਹਨ। ਉਨ੍ਹਾਂ ਦੇ ਬਿਨਾਂ ਮੈਂ ਆਪਣੇ ਜੀਵਨ ਦੀ ਕਲਪਨਾ ਵੀ ਨਹੀਂ ਕਰ ਸਕਦੀ। ਪ੍ਰਮਾਤਮਾ ਸਭ ਦੇ ਮਾਤਾ-ਪਿਤਾ ਉੱਤੇ ਆਪਣੀ ਅਸੀਮ ਕਿਰਪਾ ਬਣਾਈ ਰੱਖਣ।

ਰਾਸ਼ਟਰੀ ਫ਼ਿਲਮ ਪੁਰਸਕਾਰ ਜੇਤੂ ਪੰਜਾਬੀ ਫ਼ਿਲਮ ਚੰਨ ਪ੍ਰਦੇਸੀ (1980)

ਅੰਗਰੇਜ ਸਿੰਘ ਵਿਰਦੀ
ਮੋਬਾਇਲ : 94646-28857
ਪੰਜਾਬ ਮੇਲ USA

ਕੱਲਟ ਕਲਾਸਿਕ ਦਾ ਦਰਜਾ ਹਾਸਿਲ ਕਰਦੀ, ਕਮਰਸ਼ੀਅਲ ਤੌਰ 'ਤੇ ਹਿੱਟ ਪੰਜਾਬੀ ਫ਼ਿਲਮ ਚੰਨ ਪ੍ਰਦੇਸੀ ਇੱਕ ਨਾਇਕਾ ਪ੍ਰਧਾਨ ਫ਼ਿਲਮ ਹੈ, ਜਿਸ ਨੂੰ ਪੰਜਾਬੀ ਸਿਨੇਮੇ ਦੀ ਸਭ ਤੋਂ ਵੱਡੀ ਪੰਜਾਬੀ ਫਿਲਮ ਹੋਣ ਦਾ ਮਾਣ ਹਾਸਿਲ ਹੈ। ਰਾਸ਼ਟਰੀ ਫ਼ਿਲਮ ਪੁਰਸਕਾਰ ਦੇ ਸੰਦਰਭ ਵਿਚ ਭਾਰਤ ਸਰਕਾਰ ਵੱਲੋਂ 22ਵੇਂ ਰਾਸ਼ਟਰੀ ਫਿਲਮ ਪੁਰਸਕਾਰਾਂ ਤੋਂ ਜੋ ਕੇ ਸੰਨ 1974 ਦੀਆਂ ਫ਼ਿਲਮਾਂ ਲਈ 1976 ਵਿਚ ਪ੍ਰਦਾਨ ਕੀਤੇ ਗਏ, ਪ੍ਰੈਜ਼ੀਡੈਂਟ ਦੇ ਗੋਲਡ ਅਤੇ ਸਿਲਵਰ ਮੈਡਲ ਰਾਸ਼ਟਰੀ ਫ਼ਿਲਮ ਪੁਰਸਕਾਰਾਂ ਦਾ ਨਾਮ ਬਦਲ ਕੇ ਕ੍ਰਮਵਾਰ ਸਵਰਨ ਕਮਲ (ਗੋਲਡਨ ਲੋਟਸ) ਅਤੇ ਰਜਤ ਕਮਲ (ਸਿਲਵਰ ਲੋਟਸ) ਰਾਸ਼ਟਰੀ ਫ਼ਿਲਮ ਪੁਰਸਕਾਰ ਰੱਖ ਦਿੱਤਾ ਗਿਆ। ਸੋ ਅਗਲੀਆਂ ਪੁਰਸਕਾਰ ਜੇਤੂ ਪੰਜਾਬੀ ਫ਼ਿਲਮਾਂ ਨੂੰ ਸਰਵੋਤਮ ਫ਼ਿਲਮ ਦੀ ਕੈਟੇਗਰੀ ਵਿਚ ਰਜਤ ਕਮਲ ਦੇ ਨਾਲ ਨਿਰਮਾਤਾ ਨਿਰਦੇਸ਼ਕ ਨੂੰ ਵੀ ਨਕਦ ਰਾਸ਼ੀ ਨਾਲ ਸਨਮਾਨਿਤ ਕੀਤਾ ਜਾਣ ਲੱਗਾ। ਸੰਨ 1980 ਵਿਚ ਫ਼ਿਲਮ ਚੰਨ ਪ੍ਰਦੇਸੀ ਪੰਜਾਬੀ ਸਿਨੇਮੇ ਦੀ ਪਹਿਲੀ ਐਸੀ ਫ਼ਿਲਮ ਬਣੀ, ਜਿਸ ਨੂੰ ਇਹ ਪੁਰਸਕਾਰ ਹਾਸਿਲ ਹੋਇਆ। 28ਵੇਂ ਰਾਸ਼ਟਰੀ ਫ਼ਿਲਮ ਪੁਰਸਕਾਰ ਜੋ ਅਪ੍ਰੈਲ 1981 ਵਿਚ ਪ੍ਰਦਾਨ ਕੀਤੇ ਗਏ, ਵਿਚ ਸਰਵੋਤਮ ਖੇਤਰੀ ਭਾਸ਼ਾ ਲਈ ਰਜਤ ਕਮਲ ਪ੍ਰਾਪਤ ਕਰਨ ਵਾਲੀ ਫ਼ਿਲਮ ਚੰਨ ਪ੍ਰਦੇਸੀ ਪੰਜਾਬੀ ਸਿਨੇਮੇ ਦੀ 6ਵੀਂ ਰਾਸ਼ਟਰੀ ਫ਼ਿਲਮ ਪੁਰਸਕਾਰ ਜੇਤੂ ਫ਼ਿਲਮ ਬਣੀ, ਜਿਸ ਵਿਚ ਨਿਰਮਾਤਾ ਸ਼੍ਰੀਮਤੀ ਸਵਰਨ ਸੇਢਾ, ਬਲਦੇਵ ਗਿੱਲ ਅਤੇ ਜੇ.ਐੱਸ. ਚੀਮਾ ਨੂੰ ਰਜਤ ਕਮਲ ਦੇ ਨਾਲ 15000 ਰੁਪਏ ਨਗਦ ਅਤੇ ਨਿਰਦੇਸ਼ਕ ਚਿਤਰਾਰਥ ਸਿੰਘ ਨੂੰ ਰਜਤ ਕਮਲ ਨਾਲ 7500 ਰੁਪਏ ਦੀ ਇਨਾਮੀ ਰਾਸ਼ੀ ਮਿਲੀ।

ਚੰਨ ਪ੍ਰਦੇਸੀ ਇੱਕ ਐਸੀ ਫ਼ਿਲਮ ਹੈ, ਜਿਸ ਵਿਚ ਇੱਕ ਨਿਮਨ ਵਰਗ ਦੀ ਨੌਜਵਾਨ ਲੜਕੀ ਕੰਮੋ (ਅਦਾਕਾਰਾ ਰਮਾ ਵਿੱਜ) ਦੀ ਦਰਦ ਭਰੀ ਕਹਾਣੀ ਨੂੰ ਪੇਸ਼ ਕੀਤਾ ਗਿਆ ਹੈ। ਕੰਮੋ ਜੋ ਪਿੰਡ ਦੇ ਜਗੀਰਦਾਰ ਜੁਰਿੰਦਰ ਸਿੰਘ (ਅਦਾਕਾਰ ਅਮਰੀਸ਼ ਪੁਰੀ) ਦੇ ਸੀਰੀ ਨੇਕ (ਅਦਾਕਾਰ ਕੁਲਭੂਸ਼ਨ ਖਰਬੰਦਾ) ਨੂੰ ਪਿਆਰ ਕਰਦੀ ਹੈ ਤੇ ਦੋਵਾਂ ਨੇ ਇਕੱਠਿਆਂ ਜ਼ਿੰਦਗੀ ਗੁਜ਼ਾਰਨ ਦੇ ਕਈ ਸੁਪਨੇ ਸੰਜੋਏ ਹਨ, ਪਰ ਉਨ੍ਹਾਂ ਦੇ ਸੁਪਨਿਆਂ ਨੂੰ ਜਗੀਰਦਾਰ ਜੁਰਿੰਦਰ ਸਿੰਘ ਐਸੀ ਨਜ਼ਰ ਲਾਉਂਦਾ ਹੈ ਕਿ ਫਿਰ ਸਾਰੀ ਉਮਰ ਨੇਕ ਤੇ ਕੰਮੋ ਸੁੱਖਾਂ ਭਰੀ ਜ਼ਿੰਦਗੀ ਜੀਊਣਾ ਵੀ ਭੁੱਲ ਜਾਂਦੇ ਹਨ, ਦੁੱਖ ਉਨ੍ਹਾਂ ਦੀ ਜ਼ਿੰਦਗੀ ਨੂੰ ਘੇਰਾ ਪਾ ਲੈਂਦਾ ਹੈ। ਸਾਰੀ ਫ਼ਿਲਮ ਦੋਵਾਂ ਦੀ ਜ਼ਿੰਦਗੀ ਦੇ ਸ਼ੰਘਰਸ਼ ਉਨ੍ਹਾਂ ਦੇ ਵਿਛੋੜੇ ਨੂੰ ਬਿਆਨ ਕਰਦੀ ਹੈ। ਇਹ ਦੋ ਪ੍ਰੇਮੀਆਂ ਦੇ ਭਰ ਜਵਾਨੀ ਦੇ ਪਿਆਰ, ਵਲਵਲੇ ਅਤੇ ਉਨ੍ਹਾਂ ਦੀਆਂ ਸੱਧਰਾਂ, ਉਮੰਗਾ ਨੂੰ ਸਿਨੇ ਪਰਦੇ 'ਤੇ ਜੀਵੰਤ ਕਰਨ ਤੇ ਨਾਲ-ਨਾਲ ਉਨ੍ਹਾਂ ਦੇ ਬੁਢਾਪੇ ਵਿਚ ਆਏ ਠਹਿਰਾਓ, ਸਬਰ, ਸੰਤੋਖ ਅਤੇ ਆਪਣੇ ਜੀਵਨ ਸਾਥੀ ਨੂੰ ਸਾਲਾਂ ਬਾਅਦ ਮਿਲਨ ਦੀ ਤਾਂਘ ਨੂੰ ਵੀ ਬਾਖੂਬੀ ਪੇਸ਼ ਕਰਦੀ ਹੈ। ਫ਼ਿਲਮ ਵਿਚ ਬਹੁਤ ਸਾਰੇ ਹੋਰ ਕਿਰਦਾਰ ਵੀ ਇਨ੍ਹਾਂ ਨਾਲ ਜੁੜਦੇ ਹਨ, ਜਿਨ੍ਹਾਂ ਵਿਚ ਕੰਮੋ ਤੇ ਜੁਰਿੰਦਰ ਦਾ ਪੁੱਤਰ ਲਾਲੀ (ਰਾਜ ਬੱਬਰ), ਜੁਰਿੰਦਰ ਸਿੰਘ ਦੀ ਧੀ ਚੰਨੀ, ਲਾਲੀ ਦੀ ਪ੍ਰੇਮਿਕਾ ਨਿੰਮੋ ਅਤੇ ਜਗੀਰਦਾਰ ਜੁਰਿੰਦਰ ਸਿੰਘ ਦਾ ਸ਼ਾਤਿਰ ਮੁਨੀਮ ਤੁਲਸੀ (ਅਦਾਕਾਰ ਓਮ ਪੁਰੀ) ਪ੍ਰਮੁੱਖ ਹਨ, ਜੋ ਫ਼ਿਲਮ ਦੀ ਕਹਾਣੀ ਨੂੰ ਅੱਗੇ ਤੋਰਦੇ ਹਨ। ਫ਼ਿਲਮ ਵਿਚ ਇਨ੍ਹਾਂ ਦੇ ਕਿਰਦਾਰ, ਇਨ੍ਹਾਂ ਦੀ ਬੇਹਤਰੀਨ ਅਦਾਕਾਰੀ ਦਰਸ਼ਕਾਂ ਨੂੰ ਆਪਣੇ ਨਾਲ ਜੋੜ ਕੇ ਰੱਖਦੀ ਹੈ, ਖਾਸ ਕਰ ਅਦਾਕਾਰਾ ਰਮਾ ਵਿੱਜ ਅਤੇ ਅਦਾਕਾਰ ਕੁਲਭੂਸ਼ਨ ਖਰਬੰਦਾ ਆਪਣੀ ਸ਼ਾਨਦਾਰ ਅਦਾਕਾਰੀ ਰਾਹੀਂ ਆਪਣੇ ਕਿਰਦਾਰਾਂ ਨੂੰ ਇੰਨੀ ਸੰਪੂਰਨਤਾ ਪ੍ਰਦਾਨ ਕਰਦੇ ਹਨ ਕਿ ਉਨ੍ਹਾਂ ਨੂੰ ਇੱਕ ਦੂਜੇ ਤੋਂ ਵੱਖ ਕਰਨਾ ਮੁਸ਼ਕਲ ਹੋ ਜਾਂਦਾ ਹੈ। ਫ਼ਿਲਮ ਦੇ ਆਖਰੀ ਦ੍ਰਿਸ਼ ਵਿਚ ਆਪਣੇ ਚੰਨ (ਨੇਕ) ਦੀ ਰਾਹ ਪਈ ਤੱਕਦੀ ਕੰਮੋ ਜਦੋਂ ਪਾਸਾ ਵੱਟ ਕੇ ਲੰਘਣ ਲੱਗੇ ਨੇਕ ਨੂੰ ਇਹ ਗੱਲ ਆਖਦੀ ਹੈ ਕਿ, "ਨੇਕ ਸੋਚਿਆ ਸੀ ਜ਼ਿੰਦਗੀ ਦਾ ਆਖਰੀ ਸਾਹ ਤੇਰੀ ਬੁੱਕਲ ਵਿਚ ਨਿਕਲੂ, ਪਰ ਤੂੰ ਤਾਂ ਚੰਦਰਿਆ ਮੂੰਹ ਈ ਫੇਰ ਲਿਆ" ਦਿਲ ਨੂੰ ਧੂਹ ਪਾਉਣ ਵਾਲਾ ਕੰਮੋ ਦਾ ਉਚਾਰਿਆ ਇਹ ਆਖਰੀ ਸੰਵਾਦ ਅਦਾਕਾਰਾ ਰਮਾ ਵਿਜ ਦੀ ਅਦਾਕਾਰੀ ਦਾ ਸਿਖ਼ਰ ਹੋ ਨਿਬੜਦਾ ਹੈ।

ਬੇਸ਼ੱਕ ਫ਼ਿਲਮ ਕਮਰਸ਼ੀਅਲ ਤੌਰ 'ਤੇ ਸਫਲ ਰਹੀ ਪਰ ਇਸ ਵਿਚ ਆਰਟ ਫ਼ਿਲਮ ਵਾਲੇ ਸਾਰੇ ਗੁਣ ਮੌਜੂਦ ਸਨ। ਆਪਣੇ ਬਿਰਤਾਂਤਾਂ ਵਿਚ ਇੱਕ ਸ਼ਕਤੀਸ਼ਾਲੀ ਨਾਟਕੀ ਸ਼ੈਲੀ, ਸੰਵੇਦਨਸ਼ੀਲਤਾ ਅਤੇ ਯਥਾਰਥਵਾਦੀ ਪਹੁੰਚ ਦੇ ਨਾਲ ਹੀ ਫ਼ਿਲਮ ਦੇ ਸਮੂਹ ਕਲਾਕਾਰਾਂ ਦੀ ਸਜੀਵ ਅਦਾਕਾਰੀ ਇਸ ਨੂੰ ਇੱਕ ਯਾਦਗਾਰੀ ਫ਼ਿਲਮ ਬਣਾਉਣ ਵਿਚ ਮਹੱਤਵਪੂਰਨ ਭੂਮਿਕਾ ਅਦਾ ਕਰਦੀ ਹੈ। ਪੰਜਾਬ ਦੇ ਮਾਲਵਾ ਇਲਾਕੇ ਦੇ ਪਿੰਡਾਂ, ਖੇਤਾਂ ਅਤੇ ਲੋਕਾਂ ਦੇ ਰਹਿਣ-ਸਹਿਣ ਅਤੇ ਪੇਂਡੂ ਖੇਤਰਾਂ ਦੇ ਦ੍ਰਿਸ਼ਾਂ ਦਾ ਪ੍ਰਭਾਵ ਪਾਉਣ ਵਾਲੀਆਂ ਥਾਵਾਂ 'ਤੇ ਸ਼ਾਨਦਾਰ ਕੈਮਰਾਵਰਕ ਇਸ ਨੂੰ ਖੂਬਸੂਰਤੀ ਪ੍ਰਦਾਨ ਕਰਦੇ ਹਨ। ਇਸਦਾ ਨਿਰਦੇਸ਼ਨ ਚਿਤਰਾਰਥ ਸਿੰਘ ਦੁਆਰਾ ਕੀਤਾ ਗਿਆ ਸੀ, ਕਹਾਣੀ ਅਤੇ ਸੰਵਾਦ ਬਲਦੇਵ ਗਿੱਲ, ਸਕ੍ਰੀਨਪਲੇਅ ਰਵਿੰਦਰ ਪੀਪਟ ਨੇ ਲਿਖਿਆ ਸੀ, ਅਤੇ ਜੀ.ਜੀ. ਵਾਈਡਸਕਰੀਨਸ, ਬੰਬੇ ਦੇ ਬੈਨਰ ਹੇਠ ਸ਼੍ਰੀਮਤੀ ਸਵਰਨ ਸੇਢਾ (ਯੋਗਰਾਜ ਸੇਢਾ), ਬਲਦੇਵ ਗਿੱਲ, ਜੇ.ਐੱਸ. ਚੀਮਾ ਦੁਆਰਾ ਇਸ ਦਾ ਨਿਰਮਾਣ ਕੀਤਾ ਗਿਆ ਸੀ। ਆਪਣੀ ਵਿਲੱਖਣ ਕਹਾਣੀ, ਸਿਨੇਮੈਟੋਗ੍ਰਾਫਰ ਮਨਮੋਹਣ ਸਿੰਘ ਦੀ ਸ਼ਾਨਦਾਰ ਸਿਨੇਮੈਟੋਗ੍ਰਾਫੀ ਅਤੇ ਸੰਗੀਤਕਾਰ ਸੁਰਿੰਦਰ ਕੋਹਲੀ ਦੇ ਯਾਦਗਾਰੀ ਮਧੁਰ ਸੰਗੀਤ ਦੇ ਨਾਲ, ਫ਼ਿਲਮ ਚੰਨ ਪਰਦੇਸੀ ਆਪਣੀ ਰਿਲੀਜ਼ ਤੋਂ ਦਹਾਕਿਆਂ ਬਾਅਦ ਅੱਜ ਵੀ ਦਰਸ਼ਕਾਂ ਨੂੰ ਮੋਹਿਤ ਕਰਦੀ ਹੈ। ਫ਼ਿਲਮ ਵਿਚ ਕੁਲਭੂਸ਼ਨ ਖਰਬੰਦਾ ਅਤੇ ਰਮਾ ਵਿੱਜ ਮੁੱਖ ਭੂਮਿਕਾਵਾਂ ਵਿਚ ਸਨ, ਨਾਲ ਹੀ ਅਮਰੀਸ਼ ਪੁਰੀ, ਓਮ ਪੁਰੀ, ਰਾਜ ਬੱਬਰ, ਸੁਨੀਤਾ ਧੀਰ, ਰਜਨੀ ਸ਼ਰਮਾ, ਸੁਸ਼ਮਾ ਸੇਠ, ਮਿਹਰ ਮਿੱਤਲ ਅਤੇ ਹੋਰ ਬਹੁਤ ਸਾਰੇ ਅਦਾਕਾਰ ਸਹਾਇਕ ਭੂਮਿਕਾਵਾਂ ਵਿਚ ਨਜ਼ਰ ਆਏ।

ਫ਼ਿਲਮ ਵਿਚ ਸਿਨੇ ਪ੍ਰੇਮੀਆਂ ਨੂੰ ਕੁੱਲ 8 ਗੀਤ ਸੁਨਣ ਨੂੰ ਮਿਲਦੇ ਹਨ। ਪਹਿਲਾ ਗੀਤ ਟੱਪੇ ਜੋ ਫ਼ਿਲਮ ਵਿਚ ਵਾਰ-ਵਾਰ ਸੁਨਣ ਨੂੰ ਮਿਲਦੇ ਹਨ (ਗਾਇਕ ਮਨਮੋਹਨ ਸਿੰਘ ਅਤੇ ਸਾਥੀ), ਦੂਸਰਾ ਗੀਤ ਜਾਗੋ (ਗਾਇਕਾ ਕੁਲਵੰਤ ਕੌਰ, ਸੁਖਵਿੰਦਰ ਕੌਰ), ਤੀਸਰਾ ਗੀਤ ਨਾ ਰੁੱਸ ਹੀਰੇ ਮੇਰੀਏ (ਗਾਇਕ ਮੁਹੰਮਦ ਰਫ਼ੀ), ਚੌਥਾ ਗੀਤ ਕਿਤੇ ਵੇਖ ਸਜਨ ਮੇਰੇ ਨੈਣਾਂ ਵੱਲ (ਗਾਇਕਾ ਆਸ਼ਾ ਭੌਂਸਲੇ), ਪੰਜਵਾਂ ਗੀਤ ਸੱਜਣਾ ਵੇ ਸੱਜਣਾ ਰਤਾ ਤੇ ਖਲੋ (ਗਾਇਕਾ ਦਿਲਰਾਜ ਕੌਰ), ਛੇਵਾਂ ਗੀਤ ਰੋਜ਼ ਤੱਕਦੀ ਫਿਰਾਂ ਮੈਂ ਤੇਰਾ ਰਾਹ (ਗਾਇਕਾ ਦਿਲਰਾਜ ਕੌਰ), ਸੱਤਵਾਂ ਗੀਤ ਦਿਲ ਦਰਿਆ (ਗਾਇਕ ਸੁਰਿੰਦਰ ਕੋਹਲੀ, ਸਵਿਤਾ ਸਾਥੀ, ਮਨਮੋਹਨ ਸਿੰਘ) ਅਤੇ ਅੱਠਵਾਂ ਗੀਤ ਮਾਏ ਨਾ ਵੱਟ ਪੂਣੀਆਂ (ਗਾਇਕ ਮੁਹੰਮਦ ਰਫ਼ੀ)। ਫ਼ਿਲਮ ਦੇ ਸਾਰੇ ਗੀਤ ਗੀਤਕਾਰ ਰਵਿੰਦਰ ਪੀਪਟ, ਪਵਨ ਕੁਮਾਰ, ਵਰਿਆਮ ਮਸਤ ਅਤੇ ਹਰਜੀਤ ਗਿੱਲ ਦੁਆਰਾ ਲਿਖੇ ਗਏ ਸਨ।

10 ਜੁਲਾਈ 1981 ਨੂੰ ਸਿਨੇ ਪਰਦੇ 'ਤੇ ਰਿਲੀਜ਼ ਹੋਈ ਫ਼ਿਲਮ ਚੰਨ ਪਰਦੇਸੀ ਜਿਸਨੂੰ ਪਹਿਲਾਂ 'ਸੱਜਣ ਬਾਝ ਹਨੇਰਾ' ਦੇ ਟਾਈਟਲ ਹੇਠ ਰਿਲੀਜ਼ ਕੀਤਾ ਜਾਣਾ ਸੀ ਪਰ ਜਲੰਧਰ ਦੇ ਇੱਕ ਫ਼ਿਲਮ ਵਿਤਰਕ ਦੇ ਕਹਿਣ 'ਤੇ ਫਿਲਮ ਦੇ ਨਿਰਮਾਤਾਵਾਂ ਨੇ ਇਸ ਦਾ ਟਾਈਟਲ ਬਦਲ ਕੇ 'ਚੰਨ ਪਰਦੇਸੀ' ਕਰ ਦਿੱਤਾ ਤੇ ਨਾਲ ਹੀ ਫ਼ਿਲਮ ਵਿਚ ਕਾਮੇਡੀਅਨ ਮਿਹਰ ਮਿੱਤਲ ਨੂੰ ਵੀ ਸ਼ਾਮਲ ਕਰ ਲਿਆ, ਜੋ ਪਹਿਲਾਂ ਫ਼ਿਲਮ ਵਿਚ ਸ਼ਾਮਿਲ ਨਹੀਂ ਸਨ। ਇਸ ਫ਼ਿਲਮ ਦੀ ਇੱਕ ਖਾਸੀਅਤ ਇਹ ਵੀ ਹੈ ਕਿ ਇਸ ਰਾਹੀਂ ਕੈਮਰੇ ਦੇ ਸਾਹਮਣੇ ਅਤੇ ਪਿੱਛੇ ਕਈ ਭਵਿੱਖ ਦੇ ਬਾਲੀਵੁੱਡ ਦਿੱਗਜਾਂ ਨੂੰ ਪੇਸ਼ ਕੀਤਾ ਗਿਆ, ਜਿਨ੍ਹਾਂ ਵਿਚ ਅਦਾਕਾਰ ਰਾਜ ਬੱਬਰ, ਸੁਨੀਤਾ ਧੀਰ, ਕਲਭੂਸ਼ਨ ਖਰਬੰਦਾ, ਓਮ ਪੁਰੀ, ਸੁਸ਼ਮਾ ਸੇਠ, ਅਮਰੀਸ਼ ਪੂਰੀ, ਲੇਖਕ ਬਲਦੇਵ ਗਿੱਲ ਅਤੇ ਸਿਨੇਮੈਟੋਗ੍ਰਾਫਰ ਮਨਮੋਹਨ ਸਿੰਘ ਦੀ ਇਹ ਪਹਿਲੀ ਪੰਜਾਬੀ ਫਿਲਮ ਸੀ।

ਫ਼ਿਲਮ ਨਿਰਮਾਤਾ ਡਾ. ਚੰਨਣ ਸਿੰਘ ਸਿੱਧੂ ਅਤੇ ਉਨ੍ਹਾਂ ਦੇ ਸਪੁੱਤਰ ਸਿਮਰਨ ਸਿੱਧੂ ਦੇ ਯਤਨਾਂ ਸਦਕਾ ਇਸ ਫ਼ਿਲਮ ਦੇ ਮੂਲ 35ਮਮ ਮਾਸਟਰ ਨੈਗੇਟਿਵ ਤੋਂ ਬਹਾਲ ਕਰਕੇ ਇਸਨੂੰ ਹਾਈ-ਡੈਫੀਨੇਸ਼ਨ ਡਿਜ਼ੀਟਲ ਅਤੇ 5.1 ਸਰਾਊਂਡ ਸਾਊਂਡ ਵਿਚ ਦੁਬਾਰਾ ਮਾਸਟਰ ਕੀਤਾ ਗਿਆ। ਚੰਨ ਪਰਦੇਸੀ ਰੀਮਾਸਟਰਡ 27 ਮਈ 2022 ਨੂੰ ਦੁਨੀਆਂ ਭਰ ਦੇ ਸਿਨੇਮਾਂ ਘਰਾਂ ਵਿਚ ਦੁਬਾਰਾ ਰਿਲੀਜ਼ ਕੀਤੀ ਗਈ। ਇਹ ਉਨ੍ਹਾਂ ਵੱਲੋਂ ਫ਼ਿਲਮ ਰਿਲੀਜ਼ ਦੇ 40 ਸਾਲ ਪੂਰੇ ਹੋਣ ਦੇ ਜਸ਼ਨ ਵਜੋਂ ਅਤੇ ਭਾਰਤੀ ਸਿਨੇਮਾ ਦੇ ਸਵਰਗੀ ਮਹਾਨਾਇਕ ਅਮਰੀਸ਼ ਪੁਰੀ ਅਤੇ ਓਮ ਪੁਰੀ ਅਤੇ ਪੰਜਾਬੀ ਸਿਨੇਮਾ ਦੇ ਉੱਘੇ ਕਾਮੇਡੀਅਨ ਮੇਹਰ ਮਿੱਤਲ ਨੂੰ ਇੱਕ ਨਿੱਘੀ ਸ਼ਰਧਾਂਜਲੀ ਸੀ।

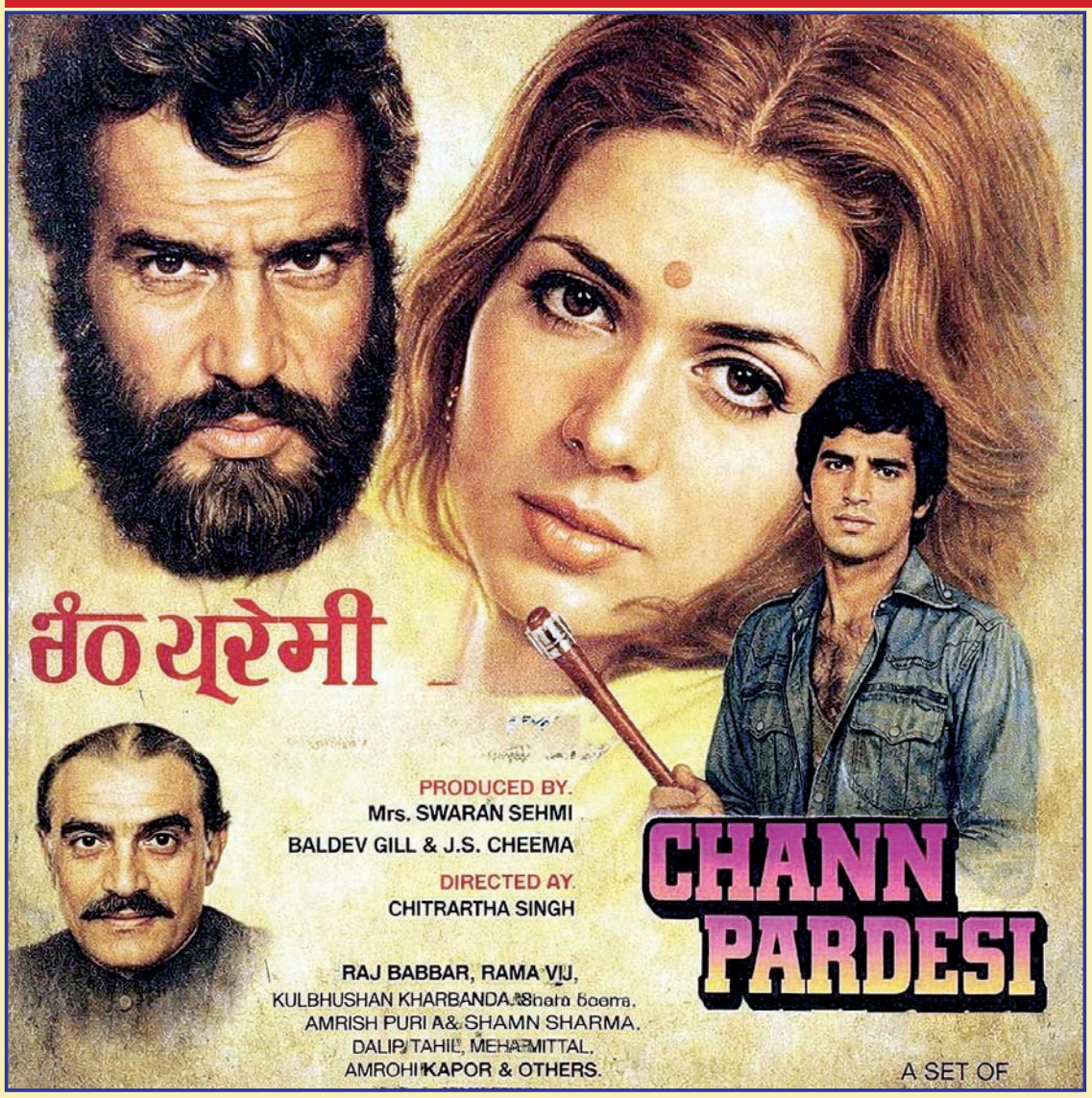

ਪਿਛਾਂਹ ਵਲ ਖੁੱਲ੍ਹਦੀ ਖਿੜਕੀ

ਤੈਨੂੰ ਮਿਲਣ ਲਈ,
ਹੁਣ ਮੈਨੂੰ ਤੇਰੇ ਕੋਲ ਨਹੀਂ ਆਉਣਾ ਪੈਂਦਾ।

ਮੇਰੇ ਕੋਲ ਤੇਰੀ ਐਲਬਮ ਹੈ,
ਤਸਵੀਰਾਂ ਹਨ,
ਇਨ੍ਹਾਂ ਦੇ ਰੰਗਦਾਰ ਮੌਸਮ ਹਨ!

ਜੋ ਸਮਾਂ ਬੀਤ ਰਿਹਾ ਹੈ,
ਉਹ ਰਾਸ ਨਹੀਂ ਆ ਰਿਹਾ।

ਜੋ ਸਮਾਂ ਆਉਣ ਵਾਲਾ ਹੈ,
ਉਹ ਵਿਖਾਈ ਨਹੀਂ ਦਿੰਦਾ।

ਇਸ ਲਈ,
ਤੇਰੇ ਤੁਰ ਜਾਣ ਤੋਂ ਬਾਅਦ,
ਮੈਂ ਇਹ ਖਿੜਕੀ ਖੋਲ੍ਹ ਲੈਂਦਾ ਹਾਂ।

ਆਪਣੇ ਆਪ ਵਿਚ ਜੀ ਲੈਂਦਾ ਹਾਂ,
ਆਪਣੇ ਆਪ ਨੂੰ ਕੁਝ ਬੋਲ ਲੈਂਦਾ ਹਾਂ:
- ਉੱਚੀ ਸੋਚ, ਉੱਚੇ ਬੋਲ -

ਇਹ ਸੋਚਦਾ ਹੋਇਆ, ਕਿ
ਗੁੰਗਾ ਨਾ ਹੋ ਜਾਏ ਅੱਜ ਦਾ ਇਨਸਾਨ,
ਹੁੰਗਾਰੇ ਬਿਨਾਂ!
ਇਸ਼ਾਰੇ ਬਿਨਾਂ!

-ਰਵਿੰਦਰ ਰਵੀ, ਕੈਨੇਡਾ
250-635-4455
ਪੰਜਾਬ ਮੇਲ USA

ਕਿਤਾਬ ਦਾ ਤੋਹਫ਼ਾ

ਮੇਰੇ ਪਾਪਾ ਲੈ ਕੇ ਆਏ
ਸੋਹਣੀ ਇੱਕ ਕਿਤਾਬ।
ਮੇਰੇ ਲਈ ਇਹ ਕੀਮਤੀ ਤੋਹਫ਼ਾ
ਗੁਣ ਇਹਦੇ ਨੇ ਲਾਜਵਾਬ।
ਰੰਗਦਾਰ ਤਸਵੀਰਾਂ ਵਾਲੀ
ਮੇਰੀਆਂ ਅੱਖਾਂ ਨੂੰ ਇਹ ਭਾਵੇ।
ਕਾਗਜ਼ ਇਸ ਦਾ ਬੜਾ ਹੀ ਸੋਹਣਾ
ਮੈਲਾ ਨਾ ਹੋ ਜਾਵੇ।
ਚੰਗੀ ਸਿੱਖਿਆ ਦੇਵੇ ਮੈਨੂੰ
ਚੰਗੇ ਰਸਤੇ ਪਾਵੇ।
ਪੜ੍ਹਨ ਵਿਚ ਵੀ ਬੜੀ ਸੁਆਦੀ
ਮਨ ਨੂੰ ਨਾ ਉਕਤਾਵੇ।
ਸਾਂਭ-ਸਾਂਭ ਮੈਂ ਰੱਖਾਂ ਇਸ ਨੂੰ
ਰੀਝ ਨਾਲ ਹਾਂ ਪੜ੍ਹਦਾ।
ਮੇਰੇ ਉੱਤੇ ਇਹਦੇ ਗੁਣਾਂ ਦਾ
ਜਾਂਦਾ ਹੈ ਰੰਗ ਚੜ੍ਹਦਾ।

-ਸੁਖਦੇਵ ਸਿੰਘ ਸ਼ਾਂਤ, ਇੰਡੀਆਨਾ (ਯੂ.ਐੱਸ.ਏ.)
ਫੋਨ ਨੰਬਰ : 001-317-406-0002
ਪੰਜਾਬ ਮੇਲ USA

ਦੇਸੀ ਤੇ ਬਿਦੇਸ਼ੀ ਬੁਢਾਪਾ

ਚੜ੍ਹੀ ਜਵਾਨੀ ਬੜੀ ਮਸਤਾਨੀ, ਭੁੰਜੇ ਪੈਰ ਨਹੀਂ ਧਰ ਦੀ,
ਅੱਖ ਝਪਕਿਆਂ ਲੰਘ ਗਈ, ਪੱਬਾਂ ਭਾਰ ਰਹੀ ਵਰ੍ਹ ਦੀ।
ਵਿਆਹ ਪਿੱਛੋਂ ਪਈ ਗ੍ਰਿਹਸਥੀ, ਹੋਸ਼ ਰਹੀ ਨਾ ਕੱਖ ਦੀ,
ਨਿਆਣਿਆਂ ਮੱਤ ਮਾਰ ਲਈ, ਯਾਦ ਭੁਲਾਈ ਜੱਗ ਦੀ।

ਲੂਣ ਤੇਲ ਲੱਕੜੀਆਂ ਦੀ ਪੰਡ, ਰਹੀ ਸਦਾ ਸਿਰ ਭਾਰੀ,
ਸਾਰੀ ਜ਼ਿੰਦਗੀ ਨੱਠ ਭੱਜ 'ਚ, ਹੈ ਆਸਾਂ ਨਾਲ ਗੁਜ਼ਾਰੀ।
ਕਰ ਕਮਾਈਆਂ ਥੱਕ ਗਏ, ਲੱਗੀ ਬੁਢਾਪੇ ਦੀ ਬਿਮਾਰੀ,
ਉੱਠੇ ਤਾਂ ਫਿਰ ਗੋਡੇ ਦੁਖਦੇ, ਨਾਲ਼ੇ ਮੋਢਿਆਂ ਮੱਤ ਮਾਰੀ।

ਮੁੱਢੋਂ ਰਿਹਾ ਜੁੜਿਆ ਬੀਂਡਿਆਂ, ਖੁੱਸੀ ਪ੍ਰਧਾਨਗੀ ਸਾਰੀ,
ਮੱਥੇ ਉੱਤੇ ਹੱਥ ਧਰ ਤੱਕਦਾ, ਕਿੱਥੇ ਦੂਰ ਗਈ ਸਰਦਾਰੀ?
ਘਰ ਦੇ ਜੀਅ ਘੱਟ ਬੁਲਾਂਦੇ, ਜਾਂਦੇ ਰਹੇ ਜਿਨ੍ਹਾਂ ਤੋਂ ਵਾਰੀ,
ਸੋਚੇ ਬੈਠਾ ਆਪ ਇਕੱਲਾ, ਮੂੰਹ ਖੋਲ੍ਹਾਂ ਤਾਂ ਹੋਊ ਖ਼ੁਆਰੀ।

ਗੋਰੇ ਗੋਰੀਆਂ ਐਸ਼ੀ ਪੱਠੇ, ਕਰਨ ਫਿਕਰ ਨਾ ਘਰ ਦਾ,
ਨਾ ਜ਼ਮੀਨ ਨਾ ਜਾਇਦਾਦ, ਨ ਮੁੰਡੇ ਨ ਕੁੜੀ ਦੇ ਵਰ ਦਾ।
ਚੰਗਾ ਖਾਂਦੇ ਪਹਿਨਣ ਚੰਗਾ, ਖਰਚਣ ਜਿੰਨਾ ਹੈ ਸਰਦਾ,
ਜੇ ਖੁਸ਼ੀ ਚਾਹੋਂ ਵਿਚ ਵਿਦੇਸ਼, ਕਰੋ ਸਮਾਜ ਜਿਵੇਂ ਹੈ ਕਰਦਾ।

ਜਾਣਦੇ ਸਾਰੇ ਵਿਚ ਬੁਢਾਪੇ, ਬੱਚਿਆਂ ਨਹੀਂ ਫੜ੍ਹਨੀ ਬਾਂਹ,
ਨਰਸਿੰਗ ਹੋਮ ਜਾਂ ਹਸਪਤਾਲ, ਤਾਹੀਉਂ ਬੁੱਕ ਕਰਾਂਦੇ ਥਾਂ।
ਜੀਂਦੇ ਹੱਸ ਕੇ ਵਰਤਮਾਨ ਨੂੰ, ਨਾ ਗਿਲਾ ਨਾ ਹੋਵੇ ਕਾਂ ਕਾਂ,
ਕਰਨ ਸਹਾਇਤਾ ਦੁਖੀ ਦੀ, ਸਦਾ ਤਿਆਰ ਨਾ ਹੋਵੇ ਨਾਂਹ।

ਭਰਪੂਰ ਜਿਊਣ ਦਾ ਢੰਗ, ਚਲੋ ਆਪਾਂ ਇਨ੍ਹਾਂ ਤੋਂ ਸਿੱਖੀਏ,
ਤੱਕੀਏ ਜ਼ਰਾ ਨੀਝ ਲਗਾ ਕੇ, ਕੁੱਝ ਪੜ੍ਹੀਏ ਕੁੱਝ ਲਿਖੀਏ।

-ਸੇਵਾ ਸਿੰਘ 'ਨੂਰਪੁਰੀ'
ਪੰਜਾਬ ਮੇਲ USA
ਪੰਜਾਬ ਮੇਲ USA

ਬਾਪੂ ਦੀਆਂ ਝਿੜਕਾਂ

(ਪਿਤਾ ਦਿਵਸ ਵਿਸ਼ੇਸ਼)

ਪਿਓ ਦਾ ਝਿੜਕਣਾ ਨਿੰਮ ਦੇ ਵਰਗਾ
ਉੱਪਰੋਂ ਕੌੜਾ ਧੁਰ ਅੰਦਰੋਂ ਠਰਦਾ
ਦੇਖ ਤਰੱਕੀ ਆਪਣੇ ਖ਼ੂਨ ਦੀ
ਲੱਖ ਵਾਰੀ ਸ਼ੁਕਰਾਨਾ ਕਰਦਾ

ਮਾੜੇ ਕੰਮ ਤੋਂ ਸਦਾ ਹੀ ਰੋਕੇ
ਚੰਗੇ ਲਈ ਬਰਾਬਰ ਖੜਦਾ
ਤਨ ਦੇ ਉੱਪਰ ਜ਼ੁਲਮ ਵੀ ਜਰਦਾ
ਲੱਖ ਵਾਰੀ ਸ਼ੁਕਰਾਨਾ ਕਰਦਾ

ਸਬਰ ਤੇ ਸੰਸਕਾਰ ਦਾ ਪਾਠ ਪੜ੍ਹਾਵੇ
ਦੁੱਖ ਕਦੇ ਨੇੜੇ ਨਾ ਆਵੇ
ਰੱਖੀ ਆਪਣੀ ਓਟ ਦਾ ਪਰਦਾ
ਲੱਖ ਵਾਰੀ ਸ਼ੁਕਰਾਨਾ ਕਰਦਾ

ਤੂੰ ਅੰਬਰ ਨੂੰ ਟਾਕੀ ਲਾ ਦੇ
ਮੈਂ ਨਬੇੜੇ ਸਭ ਕੰਮ ਘਰਦਾ
ਕਿਰਪਾ ਰੱਬ ਦੀ ਹੁਣ ਨਾ ਡਰਦਾ
ਲੱਖ ਵਾਰੀ ਸ਼ੁਕਰਾਨਾ ਕਰਦਾ

ਜ਼ਿੰਦਗੀ ਜਿਉਣੀ ਵਾਂਗ ਰਾਜਿਆਂ
ਖੁਸ਼ੀ ਤਰੱਕੀ ਨਾਲ ਚਮਕਣ ਚਿਹਰੇ
ਹਰ ਪਿਉ ਇਸ ਦੀ ਹਾਮੀ ਭਰਦਾ
ਲੱਖ ਵਾਰੀ ਸ਼ੁਕਰਾਨਾ ਕਰਦਾ

ਅਨੰਤ ਨਾਲ ਏ ਜ਼ਿੰਦਗੀ ਸਰੂਰੀ
ਤੇਰੇ ਨਾਲ ਹੀ ਘਰ ਫਬਦਾ
ਧਾਲੀਵਾਲ ਦੀ ਰਗ-ਰਗ ਤਰਦਾ
ਲੱਖ ਵਾਰੀ ਸ਼ੁਕਰਾਨਾ ਕਰਦਾ

-ਐਡਵੋਕੈਟ ਰਵਿੰਦਰ ਸਿੰਘ ਧਾਲੀਵਾਲ
ਪੰਜਾਬ ਹਰਿਆਣਾ ਹਾਈ ਕੋਰਟ ਚੰਡੀਗੜ੍ਹ
ਮੋਬਾਈਲ ਨੰਬਰ : 78374-90309
ਪੰਜਾਬ ਮੇਲ USA

ਜੰਗਲ 'ਚ ਮੰਗਲ ਕਿਵੇਂ ...?

ਕੰਡੇ ਦਾ ਕੰਡਾ : ਡਾ. ਅਮਰੀਕ ਸਿੰਘ ਕੰਡਾ

-ਡਾ.ਅਮਰੀਕ ਸਿੰਘ ਕੰਡਾ
1764 ਗੁਰੂ ਰਾਮ ਦਾਸ ਨਗਰ ਨੈੜੇ
ਨੈਸ਼ਲੇ ਮੋਗਾ-142001 ਪੰਜਾਬ
98557-35666
ਪੰਜਾਬ ਮੇਲ USA

ਸੁਣੋ.. ਸੁਣੋ... ਸੁਣੋ, ਆਪ ਜੀ ਨੂੰ ਜਾਣ ਕੇ ਬਹੁਤ ਖੁਸ਼ੀ ਹੋਵੇਗੀ ਕਿ ਪੰਜਾਬ ਦੇ ਵਿਚ ਹਰਿਆਲੀ ਦੀਆਂ ਹਨੇਰੀਆਂ ਵੱਗ ਰਹੀਆਂ ਹਨ। ਸਾਡੀ ਸਰਕਾਰ ਤੇ ਉਨ੍ਹਾਂ ਦੇ ਸਿੱਪਾਸਲਾਰਾਂ ਨੇ ਰਲਮਿਲ ਕੇ ਪਹਿਲਾਂ ਹਜ਼ਾਰਾਂ ਦਰੱਖਤ ਲਗਾਏ ਤੇ ਹੁਣ ਲੱਖਾਂ-ਲੱਖਾਂ ਕਰਦੇ ਇਹ ਪੌਦਿਆਂ ਦੀ ਗਿਣਤੀ ਹੁਣ ਕਰੋੜਾਂ 'ਚ ਪਹੁੰਚ ਗਈ ਹੈ। ਸਾਨੂੰ ਖੁਸ਼ੀ ਦੇ ਨਾਲ ਬਹੁਤ ਜ਼ਿਆਦਾ ਡਰ ਲੱਗ ਰਿਹਾ ਹੈ ਕਿ ਕਿਤੇ ਜੇ ਪੌਦਿਆਂ ਦੀ ਗਿਣਤੀ ਅਰਬਾਂ-ਖਰਬਾਂ 'ਚ ਪਹੁੰਚ ਗਈ, ਤਾਂ ਪੰਜਾਬ ਇਕ ਬਹੁਤ ਸੰਘਣਾ ਜੰਗਲ ਬਣ ਜਾਵੇਗਾ। ਚਲੋ ਗਰਮੀਆਂ 'ਚ ਤਾਂ ਛਾਂ ਰਿਹਾ ਕਰੂਗੀ ਕਿਉਂਕਿ ਬਿਜਲੀ ਏਨੀ ਮਹਿੰਗੀ ਹੋ ਜਾਣੀ ਹੈ। ਜਦੋਂ ਲੋਕਾਂ ਕੋਲੋਂ ਬਿੱਲ ਨਹੀਂ ਦਿੱਤੇ ਗਏ, ਤਾਂ ਆਪੇ ਬਿਜਲੀ ਦੇ ਮੀਟਰ ਪੱਟੇ ਜਾਣਗੇ। ਹਾਂ ਸੱਚ, ਸਿਆਲਾਂ 'ਚ ਸਾਨੂੰ ਧੁੱਪ ਸੇਕਣ ਲਈ ਦਰੱਖਤਾਂ 'ਤੇ ਚੜ੍ਹਨਾ ਪਿਆ ਕਰੂਗਾ। ਇਸ ਨਾਲ ਅਸੀਂ ਫਿਜ਼ੀਕਲੀ ਫਿੱਟ ਵੀ ਰਹਾਂਗੇ। ਇੱਥੇ ਇਕ ਹੋਰ ਵਰਨਣਯੋਗ ਗੱਲ ਇਹ ਹੈ ਕਿ ਜ਼ਿਆਦਾ ਫਲਦਾਰ ਦਰੱਖਤ ਲਾਉਣ ਨਾਲ ਜਨਤਾ ਨੂੰ ਫਰੂਟ ਮਾਫੀਏ ਕੋਲੋਂ ਵੀ ਛੁਟਕਾਰਾ ਮਿਲ ਜਾਵੇਗਾ। ਜੰਗਲ ਦੀ ਖਾਸੀਅਤ ਇਹ ਹੋਵੇਗੀ ਕਿ ਕਿਸੇ ਕੋਲ ਘਰ ਨਹੀਂ ਹੋਵੇਗਾ, ਬੱਸ ਦਰੱਖਤਾਂ ਥੱਲੇ ਵਾਟਰ ਪ੍ਰੂਫ ਤਰਪਾਲਾਂ ਦੀ ਛੱਤ ਹੋਵੇਗੀ, ਜਿਹੜੇ ਅਮੀਰ ਜਿਵੇਂ ਕਿ ਸਿਆਸੀ, ਬਾਬੇ, ਅਫਸਰ ਇਨ੍ਹਾਂ ਦੇ ਘਰ ਲੱਕੜ ਦੇ ਹੋਣਗੇ। ਜ਼ਿਆਦਾ ਸੰਘਣੇ ਦਰੱਖਤਾਂ ਦੇ ਕਾਰਨ ਟੂ-ਵ੍ਹੀਲ ਹੀ ਚੱਲਿਆ ਕਰੂਗਾ ਤੇ ਬਾਕੀ ਗੱਡੀਆਂ ਬੰਦ ਹੋ ਜਾਣਗੀਆਂ ਕਿਉਂਕਿ ਤਿੰਨ-ਤਿੰਨ ਫੁੱਟ 'ਤੇ ਦਰੱਖਤਾਂ ਵਿਚੋਂ ਗੱਡੀ ਲੰਘਣੀ ਮੁਸ਼ਕਿਲ ਹੋ ਜਾਵੇਗੀ। ਸਭ ਤੋਂ ਪਹਿਲਾਂ ਬੱਸਾਂ ਬੰਦ ਹੋਣਗੀਆਂ, ਐਕਸੀਡੈਂਟ ਲਗਭਗ ਖਤਮ ਹੀ ਹੋ ਜਾਣਗੇ ਕਿਉਂਕਿ ਕੋਈ ਵੀ ਕਾਰ, ਟਰੱਕ ਜਾਂ ਕੋਈ ਫੋਰ ਵ੍ਹੀਲ ਗੱਡੀ ਪੰਜਾਬ 'ਚ ਨਹੀਂ ਵੜਿਆ ਕਰੂਗੀ, ਐਕਸੀਡੈਂਟ ਦਾ ਨਾਮੋ-ਨਿਸ਼ਾਨ ਮਿਟ ਜਾਵੇਗਾ। ਹੋਰ ਤਾਂ ਹੋਰ, ਆ ਰੇਤਾ ਬੱਜਰੀ, ਕਰੈਸ਼ਰ ਦਾ ਵੀ ਜੱਭ ਖਤਮ ਹੋ ਜਾਵੇਗਾ ਕਿਉਂਕਿ ਕਿਸੇ ਨੇ ਘਰ ਬਣਾਉਣਾ ਹੀ ਨਹੀਂ। ਪੰਜਾਬ ਤੋਂ ਬਾਹਰ ਰਹਿੰਦੇ ਲੋਕਾਂ ਦੇ ਰਿਸ਼ਤੇਦਾਰਾਂ ਨੂੰ ਥੋੜੀ ਮੁਸ਼ਕਿਲ ਹੋਇਆ ਕਰੂਗੀ। ਕਿਉਂਕਿ ਦੂਰੋਂ ਸਕੂਟਰੀ 'ਤੇ ਆਉਣਾ ਬਹੁਤ ਮੁਸ਼ਕਿਲ ਹੈ, ਇਸ ਕਰਕੇ ਪੰਜਾਬ ਦੇ ਸਾਰੇ ਬਾਰਡਰਾਂ ਤੋਂ ਟਿੰਬਲ ਟਰੇਨ ਜਿਵੇਂ ਮਸੂਰੀ, ਊਟੀ ਪਹਾੜਾਂ 'ਚ ਹੁੰਦੀ ਹੈ, ਚਲਿਆ ਕਰੂਗੀ, ਸ਼ਰਤ ਇਹ ਹੈ ਕਿ ਇਹ ਟਿੰਬਲ ਟਰੇਨ ਵੀ ਸਰਕਾਰੀ ਹੋਵੇਗੀ। ਜੇ ਕਿਤੇ ਚੱਲਦੇ-ਚੱਲਦੇ ਬਿਜਲੀ ਚਲੀ ਗਈ, ਤਾਂ ਰਿਸ਼ਤੇਦਾਰਾਂ ਨੂੰ ਪਰੇਸ਼ਾਨੀ ਹੋਵੇਗੀ ਪਰ ਹਰ ਟਿੰਬਲ ਟਰੇਨ ਦੀ ਗੱਡੀ 'ਤੇ ਲਿਖਿਆ ਹੋਇਆ ਕਰੂਗਾ, ਸਵਾਰੀ ਆਪਣੀ ਜਾਨ ਦੀ ਆਪ ਜ਼ਿੰਮੇਵਾਰ ਹੈ। ਜੰਗਲ ਦੇ ਹੋਰ ਬਹੁਤ ਫਾਇਦੇ ਹੋਣਗੇ, ਜਦੋਂ ਏਨਾ ਸੰਘਣਾ ਜੰਗਲ ਹੋਵੇਗਾ, ਤਾਂ ਸੜਕਾਂ ਤਾਂ ਹੋਣੀਆਂ ਹੀ ਨਹੀਂ, ਆਪਾਂ ਨੂੰ ਕੋਈ ਟੋਲ ਟੈਕਸ, ਨਾਕਾ ਟੈਕਸ ਨਹੀਂ ਦੇਣਾ ਪਿਆ ਕਰੂਗਾ। ਤੇ ਜਦੋਂ ਡਿਸਕਵਰੀ ਤੇ ਨੈਸ਼ਨਲ ਯੋਗਰੌਫੀ ਵਾਲੇ ਸਾਡੇ ਜੰਗਲ 'ਚ ਆਉਣਗੇ, ਤਾਂ ਅਸੀਂ ਉਨ੍ਹਾਂ ਨੂੰ ਫਿਜ਼ੀਕਲੀ ਲਾਈਵ ਵੇਖ ਸਕਾਂਗੇ ਤੇ ਸਾਡੀ ਫੋਟੋ ਵੀ ਟੀ.ਵੀ ਚੈਨਲ 'ਤੇ ਆ ਜਾਇਆ ਕਰੂਗੀ। ਜਦੋਂ ਇਹ ਗੱਲ ਜੰਗਲ ਦੇ ਰਾਜੇ ਕੋਲੋਂ ਪੁੱਛੀ ਕਿ ਤੁਸੀਂ ਕਿਵੇਂ ਆਇਆ ਜਾਇਆ ਕਰੋਂਗੇ, ਤੁਹਾਡਾ ਤਾਂ ਗੱਡੀਆਂ ਤੋਂ ਬਿਨਾਂ ਜਾਣਾ ਬਹੁਤ ਮੁਸ਼ਕਿਲ ਹੁੰਦਾ ਹੈ ਕਿਉਂਕਿ ਤੁਸੀਂ ਕਿਹੜਾ ਟਿਕ ਕੇ ਬਹਿਣਾ ਹੁੰਦਾ ਹੈ, ਤਾਂ ਉਨ੍ਹਾਂ ਹੱਸਦੇ ਹੋਏ ਦੱਸਿਆ, ਅਸੀਂ ਹੈਲੀਕਾਪਟਰ ਏਸੇ ਕਰਕੇ ਹੀ ਲਏ ਨੇ, ਅਸੀਂ ਜਨਤਾ ਨੂੰ ਤੇ ਉਨ੍ਹਾਂ ਦੀਆਂ ਮੁਸ਼ਕਿਲਾਂ ਨੂੰ ਉੱਤੋਂ-ਉੱਤੋਂ ਵੇਖਿਆ ਕਰਾਂਗੇ ਕਿ ਜਨਤਾ ਕੀ ਕਰ ਰਹੀ ਹੈ। ਉਨ੍ਹਾਂ ਕਿਹਾ, ਤੁਸੀਂ ਸਾਰੇ ਆਪਣੇ ਕੰਮਕਾਰ ਛੱਡ ਕੇ ਵੱਧ ਤੋਂ ਵੱਧ ਪੌਦੇ ਲਗਾਉ, ਸਾਫ-ਸੁਥਰਾ ਵਾਤਾਵਰਨ ਪਾਉ। ਜਦੋਂ ਸੱਚੀਮੁੱਚੀ ਦੇ ਕਈ ਜਾਨਵਰਾਂ, ਪੰਛੀਆਂ, ਪਸ਼ੂਆਂ ਨੇ ਇਹ ਇਤਰਾਜ਼ ਵੀ ਕੀਤਾ ਹੈ ਕਿ ਜੰਗਲ 'ਚ ਅਸੀਂ ਰਹਿੰਦੇ ਹਾਂ, ਸਾਨੂੰ ਡਿਸਟਰਬ ਕਿਉਂ ਕੀਤਾ ਜਾ ਰਿਹਾ ਹੈ, ਅਸੀਂ ਕਿੱਥੇ ਜਾਈਏ....? ਤਾਂ ਰਾਜਾ ਜੀ ਦੇ ਮੰਤਰੀ ਜੀ ਨੇ ਕਿਹਾ ਕਿ ਤੁਸੀਂ ਜਿੱਥੇ ਮਰਜ਼ੀ ਜਾਉ, ਤੁਹਾਡੀ ਲੋੜ ਨਹੀਂ, ਅਸੀਂ ਤੁਹਾਡੀਆਂ ਆਵਾਜ਼ਾਂ ਆਲਰੇਡੀ ਰਿਕਾਰਡ ਕੀਤੀਆਂ ਹੋਈਆਂ ਨੇ ਤੇ ਨਾਲੇ ਤੁਹਾਡੀ ਕਿਹੜਾ ਵੋਟ ਹੈ...?

PUNJAB MAIL USA

TV Channel, Newspaper, Radio

24 Hours
7 Days

All over America, Canada, Australia & Europe

- IP TV (24 Hours)
- App: Punjab Mail USA (24 Hours)
- Youtube : Punjab Mail USA
- Facebook Page : Punjab Mail USA
- Instagram : Punjab Mail USA
- Website: punjabmailusa.com
- E-mail: punjabmailtv@gmail.com

Gold # 2867, Gem # 375, TV Zon # 6888, Glow TV # 1828, Tashan # 131, Real TV etc.

For any Information & Advertisement Call at

+1-916-320-9444

FOR SALE & PURCHASE OF ANY KIND OF PROPERTY

RE/MAX

RE/MAX®
Outstanding Agents
Outstanding Results®
DRE Lic. # 01215931 (Broker)

Gurjatinder S. Randhawa

REALTOR CA DRE licence # 01490567

916-320-9444